

PREFEITURA MUNICIPAL DE CAMPOS DOS GOYTACAZES

Comissão Permanente de Licitação



TOMADA DE PREÇOS N°. 002/2021

EDITAL

ESTADO DO RIO DE JANEIRO
PREFEITURA MUNICIPAL DE CAMPOS DOS GOYTACAZES
Comissão Permanente de Licitação
TOMADA DE PREÇOS N°. 002/2021

PREFEITURA MUNICIPAL DE CAMPOS DOS GOYTACAZES

**Comissão Permanente de Licitação
TOMADA DE PREÇOS N.º. 002/2021**

Processo nº 2021.205.400016-0-PR
Data: 09/07/2021

INDICE

1.	PREÂMBULO	3
2.	OBJETO.....	4
3.	ESPECIFICAÇÕES	4
4.	LOCAL DA EXECUÇÃO DAS OBRAS	4
5.	PRAZO DE ENTREGA	4
6.	PREÇO ESTIMADO PELA PMCG	4
7.	DOTAÇÃO ORÇAMENTÁRIA	4
8.	CONDIÇÕES DE PAGAMENTO	4
9.	REAJUSTAMENTO	6
10.	FORMA DE APRESENTAÇÃO DA DOCUMENTAÇÃO DE HABILITAÇÃO E DA PROPOSTA COMERCIAL.....	6
11.	EXIGÊNCIAS PARA HABILITAÇÃO	7
11.1.	Habilitação Jurídica.....	7
11.2.	Regularidade Fiscal.....	7
11.3.	Qualificação Econômico Financeira	9
11.4.	Qualificação Técnica.....	11
11.5.	Interessados em participar da licitação, cadastrados.....	12
11.6.	Interessados em participar da licitação, não inscritos no cadastro	12
12.	PROPOSTA COMERCIAL.....	12
13.	ENTREGA DOS DOCUMENTOS E DA PROPOSTA COMERCIAL.....	13
14.	CRITÉRIOS DE JULGAMENTO	13
14.3.	Fase de habilitação.....	14
14.4.	Fase de Classificação das Propostas Comerciais	14
15.	CRITÉRIOS DE ADJUDICAÇÃO	16
16.	CONDIÇÕES DE ASSINATURA DO CONTRATO.....	16
17.	OBRIGAÇÕES E RESPONSABILIDADES.....	17
17.1.	Da Licitante:	17
17.2.	Da Adjudicatária:.....	17
17.3.	Da Contratante.....	17
17.4.	Da Contratada.....	17
18.	SANÇÕES ADMINISTRATIVAS.....	18
19.	RECURSOS ADMINISTRATIVOS.....	19
20.	RECEBIMENTO DO OBJETO LICITADO	19
21.	DA FISCALIZAÇÃO	20
22.	GARANTIA DE EXECUÇÃO CONTRATUAL	20
23.	ANEXOS QUE COMPÕEM ESTE EDITAL.....	21
24.	CONSIDERAÇÕES DE CARÁTER GERAL.....	21
	Anexo I - Proposta Comercial.....	23
	Anexo II - Minuta de Contrato.....	24
	Anexo III - Modelo de Carta de Credenciamento.....	33
	Anexo IV - Declaração de que Cumpre as Leis Trabalhistas.....	34
	Anexo V - Declaração ME ou EPP.....	35
	Anexo VI - Projeto Básico.....	36

PREFEITURA MUNICIPAL DE CAMPOS DOS GOYTACAZES
Comissão Permanente de Licitação
TOMADA DE PREÇOS N.º. 002/2021

Processo nº 2021.205.400016-0-PR
Data: 09/07/2021

1. PREÂMBULO

- 1.1. A Prefeitura Municipal de Campos dos Goytacazes, doravante denominada simplesmente **PMCG**, localizada na Rua Coronel Ponciano de Azeredo Furtado nº 47, Parque Santo Amaro, Campos dos Goytacazes, RJ, faz saber que receberá, **às 10h (dez horas), do dia 10 de agosto de 2021**, através de sua Comissão Permanente de Licitação, doravante designada simplesmente de **C.P.L.**, na sala de reuniões, situada no endereço acima, os envelopes contendo a documentação, e a Proposta Comercial das empresas interessadas em participar desta Licitação, cujo Edital recebeu o **n.º. 002/2021**.
- 1.2. A realização desta Licitação foi solicitada pelo Ilustríssimo Senhor Secretário Municipal de Educação, Ciência e Tecnologia, e devidamente autorizado pelo Ilustríssimo Secretário Municipal de Transparência e Controle, conforme ato exarado às fls. 02/60 do **Processo n.º. 2021.205.400016-0-PR**.
- 1.3. A Licitação será do **TIPO "MENOR PREÇO"**, sob a forma de execução indireta, no regime de **empreitada por preço unitário**, na **MODALIDADE "TOMADA DE PREÇOS"**, reger-se-á pela legislação aplicável à espécie, em especial pela Lei Federal nº 8.666, de 21 de junho de 1993 e Decreto Municipal nº. 016/2005 de 02 de fevereiro de 2005, no que não conflitar com a legislação federal, observada as alterações posteriores, introduzidas nos referidos diplomas legais.
- 1.4. O Edital, na íntegra, está disponível para download através do site oficial da PMCG, a saber, <https://campos.rj.gov.br/licitacoes.php> ou poderá ser adquirido mediante requerimento em papel timbrado da empresa e entrega de **01 (uma) resma de papel A4**, no Setor de Licitações da PMCG, no Centro Administrativo José Alves de Azevedo, localizado na Rua Coronel Ponciano de Azeredo Furtado, nº 47, Parque Santo Amaro, Campos dos Goytacazes/RJ.
- 1.5. A abertura dos envelopes contendo a documentação das licitantes terá início às **às 10h (dez horas), do dia 10 de agosto de 2021**.
- 1.6. Poderão participar desta Licitação quaisquer interessados, inscritos no Cadastro de Fornecedores **PMCG**, que na fase inicial de habilitação, comprovem possuir os requisitos mínimos de qualificação exigidos para a execução do objeto deste Edital, sendo vedada à participação:
 - 1.6.1. não serão admitidas a esta licitação empresas suspensas de contratar com a Administração ou declaradas inidôneas para licitar com a Administração Pública, bem como as que estiverem em regime de falência ou concordata;
 - 1.6.2. de consorciados, ou grupo de empresas;
 - 1.6.3. dos que incorrerem em quaisquer das situações previstas nos incisos I, II e III do artigo 9º da Lei Federal 8.666/93;
 - 1.6.4. dos que não sendo inscritos no Cadastro da PMCG, deixarem de atender, tempestivamente as disposições do art. 22, § 2º da Lei Federal 8.666/93, na forma estabelecida no subitem 11.6.1 deste Edital.

PREFEITURA MUNICIPAL DE CAMPOS DOS GOYTACAZES
Comissão Permanente de Licitação
TOMADA DE PREÇOS N.º. 002/2021

Processo nº 2021.205.400016-0-PR
Data: 09/07/2021

2. OBJETO

- 2.1. Esta Tomada de Preços tem por objeto é a **complementação da obra de construção da Escola de Ponta da Lama - Modelo 05 - Ponta da Lama - Campos dos Goytacazes/RJ.**
- 2.2. Em havendo interesse da **PMCG**, por força do disposto no § 1º do art. 65 da Lei Federal 8.666/93, a contratada ficará obrigada a aceitar, nas mesmas condições contratuais, acréscimos ou supressões nas obras que vierem a ser contratadas, até 25% (vinte e cinco por cento) do valor inicial atualizado do contrato e no caso de reforma, até 50% (cinquenta por cento).

3. ESPECIFICAÇÕES

- 3.1. As especificações da obra objeto desta Licitação são as informadas no **PROJETO BÁSICO - ANEXO VI**, que é parte integrante e inseparável deste Edital.

4. LOCAL DA EXECUÇÃO DAS OBRAS

- 4.1. O licitante vencedor desta licitação terá que executar as obras que lhes forem adjudicadas, de acordo com o item 2.1, neste Município, no horário de 07:00 às 17:00 horas, de 2ª a 6ª feira, exceto feriados do Município de Campos dos Goytacazes, Estaduais e Nacionais.

5. PRAZO DE EXECUÇÃO

- 5.1. O prazo total para a execução das obras objeto desta licitação será de **06 (seis) meses**, conforme o cronograma físico das obras.
- 5.2. O prazo a que se refere o subitem anterior começará a fluir no dia seguinte ao recebimento pela adjudicatária da **ordem formal autorizando o início da obra**, a ser emitida pela **Secretaria Municipal de Educação Ciência e Tecnologia**.

6. PREÇO ESTIMADO PELA PMCG

- 6.1. O preço total estimado para a execução do objeto deste Edital referido a novembro/2020 é de **R\$ 413.985,38 (quatrocentos e treze mil, novecentos e oitenta e cinco reais e trinta e oito centavos)**.

7. DOTAÇÃO ORÇAMENTÁRIA

- 7.1. A despesa que decorrer desta Licitação, prevista para o presente exercício, já está compromissada por conta da Dotação Orçamentária existente nos Programas de Trabalho P. T.12361004623720000 e pela Natureza de Despesa N.D. 449051.

8. CONDIÇÕES DE PAGAMENTO

- 8.1. O pagamento da obra objeto desta licitação será feito em **06 (seis) parcelas**, de acordo com as medições procedidas pela fiscalização da **Secretaria Municipal de Obras e Infraestrutura**, que constatará a regularidade da mesma e providenciará o prosseguimento do processo do respectivo pagamento;
- 8.2. A contratada, de acordo com o cronograma físico-financeiro (Anexo VI), deverá

PREFEITURA MUNICIPAL DE CAMPOS DOS GOYTACAZES

**Comissão Permanente de Licitação
TOMADA DE PREÇOS N.º. 002/2021**

Processo nº 2021.205.400016-0-PR
Data: 09/07/2021

efetuar a medição das obras realizadas no mês, e dará entrada, no protocolo da **PMCG**, da medição realizada, acompanhada dos documentos legais de cobrança, da parcela respectiva.

- 8.3. A contratada deverá apresentar a documentação referida em, até o 5º (quinto) dia útil da data final do período de adimplemento da parcela de obrigação, mediante requerimento dirigido a Secretaria Municipal de Educação Ciência e Tecnologia, através do Protocolo da **PMCG**, localizado na Rua Coronel Ponciano de Azeredo Furtado, nº 47, Parque Santo Amaro, Campos dos Goytacazes, RJ.
- 8.4. Os documentos fiscais de cobrança deverão ser emitidos contra a Prefeitura Municipal de Campos dos Goytacazes, CNPJ N.º. 29.116.894/0001-61, endereçados à Rua Coronel Ponciano de Azeredo Furtado, nº 47 - Parque Santo Amaro, Campos dos Goytacazes - RJ.
- 8.5. O fiscal da execução contratual da **PMCG** verificará a conformidade da medição e da cobrança apresentada, com o Cronograma Físico (Anexo VI - Projeto Básico), e o Cronograma de Desembolso Máximo, (Anexo VI - Projeto Básico);
- 8.6. Encontrando-se corretas, a medição e a cobrança, o Fiscal da execução contratual atestará a regularidade, despachando o processo respectivo, à Secretaria Municipal de Transparência e Controle, para fins de processamento da liquidação e pagamento da despesa.
- 8.7. O pagamento de cada parcela será efetuado pela **PMCG** à **CONTRATADA**, no 30º (trigésimo) dia corrido a contar da data final do período de adimplemento da obrigação respectiva, uma vez obedecida às formalidades legais e contratuais pertinentes.
- 8.8. O pagamento da obrigação, não sendo efetuado no prazo previsto no subitem 8.7 e, desde que o atraso decorra de culpa da **PMCG**, será acrescido de 0,1% (um décimo por cento) de multa calculado sobre a parcela devida. A compensação financeira será de 0,033 % (trinta e três milésimos por cento), por dia de antecipação, calculada sobre a parcela devida.
- 8.9. O pagamento da multa e da compensação financeira a que se refere o subitem 8.8, será efetivado mediante autorização expressa do Excelentíssimo Senhor Prefeito do Município de Campos dos Goytacazes, em processo próprio, que se iniciará com o requerimento da contratada, dirigido ao Ilustríssimo Senhor Secretário Municipal de Transparência e Controle.
- 8.10. Caso a **PMCG** efetue o pagamento devido à contratada, em prazo inferior a 30(trinta) dias, será descontado da importância devida, 0,033 % (trinta e três milésimos por cento), por dia de antecipação;
- 8.11. Na hipótese da medição ou cobrança apresentar erros, a **PMCG** devolverá os documentos equivocados à Contratada, para fins de substituição.
 - 8.11.1. O pagamento, após apresentação da nova cobrança, será efetuado no prazo que remanescer dos 30(trinta) dias a que se refere o subitem 8.7, sem a multa e a compensação financeira estipuladas no subitem 8.8;

PREFEITURA MUNICIPAL DE CAMPOS DOS GOYTACAZES
Comissão Permanente de Licitação
TOMADA DE PREÇOS Nº. 002/2021

Processo nº 2021.205.400016-0-PR
Data: 09/07/2021

8.12. Fica vedado à contratada negociar, efetuar cobrança ou descontar a duplicata emitida através de rede bancária ou com terceiros, permitindo-se, tão somente, cobrança em carteira simples, ou seja, diretamente na contratante.

9. REAJUSTAMENTO

9.1. Quanto ao reajustamento de preços, será aplicado com periodicidade anual, contados a partir da data base do mês do orçamento, obedecendo-se em tudo que dispõe a Lei Federal nº. 9.069 de 29 de junho de 1995, alterada pela Lei Federal nº. 10.192 de 14 de fevereiro de 2001, mediante emprego dos índices de reajuste publicados mensalmente pela EMOP, para cada família de serviços.

9.2. Na revogação da Lei Federal nº. 9.069 de 29 de junho de 1995, alterada pela Lei Federal nº. 10.192 de 14 de fevereiro de 2001, a cláusula de reajustamento será aplicada de acordo com o item XI, do artigo 40, seção IV, da Lei Federal nº. 8.666/93, alterada pela Lei Federal nº. 8.883/94.

10. FORMA DE APRESENTAÇÃO DA DOCUMENTAÇÃO DE HABILITAÇÃO E DA PROPOSTA COMERCIAL

A licitante deverá entregar ao Presidente da C.P.L os seus documentos de Habilitação, e a Proposta Comercial, em envelopes opacos, separados, fechados (colados ou lacrados), contendo, em seus respectivos frontispícios, além da razão social e endereço da proponente, os seguintes dizeres:

10.1. No envelope contendo a Documentação:

ENVELOPE "A"
"DOCUMENTAÇÃO"
TOMADA DE PREÇOS Nº 002/2021

10.2. No envelope contendo a Proposta Comercial:

ENVELOPE "B"
"PROPOSTA COMERCIAL"
TOMADA DE PREÇOS Nº 002/2021

10.3. Os dois envelopes deverão estar endereçados da seguinte forma:

À
Prefeitura Municipal de Campos dos Goytacazes
Comissão Permanente de Licitação - C.P.L.
Rua Coronel Ponciano de Azeredo Furtado, nº. 47- Parque Santo Amaro.
Município Campos dos Goytacazes/RJ

PREFEITURA MUNICIPAL DE CAMPOS DOS GOYTACAZES
Comissão Permanente de Licitação
TOMADA DE PREÇOS N.º. 002/2021

Processo nº 2021.205.400016-0-PR
Data: 09/07/2021

11. EXIGÊNCIAS PARA HABILITAÇÃO

Como condição prévia ao exame da documentação de habilitação das licitantes, a CPL verificará o eventual descumprimento das condições de participação, especialmente quanto à existência de sanção que impeça a participação no certame ou a futura contratação, mediante a consulta ao seguinte cadastro:

- a) Cadastro Nacional de Empresas Inidôneas e Suspensas-CEIS;
- b) A consulta ao cadastro será realizada em nome da empresa licitante e também de seu sócio majoritário, por força do artigo 12 da Lei nº 8.429, de 1992, que prevê, dentre as sanções impostas ao responsável pela prática de ato de improbidade administrativa, a proibição de contratar com o Poder Público, inclusive por intermédio de pessoa jurídica da qual seja sócio majoritário;
- c) Caso conste na Consulta de Situação do Fornecedor a existência de Ocorrências Impeditivas Indiretas, a CPL diligenciará para verificar se houve fraude por parte das empresas apontadas no Relatório de Ocorrências Impeditivas Indiretas;
- d) A tentativa de burla será verificada por meio dos vínculos societários, linhas de fornecimento similares, dentre outros;
- e) Constatada a existência de sanção, a CPL reputará o licitante inabilitado, por falta de condição de participação.

A proponente deverá incluir no envelope "A", com o título "DOCUMENTAÇÃO" os seguintes documentos:

11.1. Habilitação Jurídica

- 11.1.1. Registro Comercial, no caso de empresa individual;
- 11.1.2. Ato Constitutivo, Estatuto ou Contrato Social e alterações em vigor, devidamente registrado, em se tratando de sociedades comerciais, e, no caso de sociedades por ações, acompanhado de documentos de eleição de seus administradores;
- 11.1.3. Inscrição do ato constitutivo, no caso de sociedades civis, acompanhada de prova de diretoria em exercício;
- 11.1.4. Decreto de autorização, em se tratando de empresa ou sociedade estrangeira em funcionamento no País, e ato de registro ou autorização para funcionamento expedido pelo órgão competente, quando a atividade assim o exigir;

11.2. Regularidade Fiscal e Trabalhista

- 11.2.1. Prova de inscrição no Cadastro Nacional de Pessoa Jurídica (CNPJ);
- 11.2.2. Prova de inscrição no cadastro de contribuintes Estadual, se houver, relativo ao domicílio ou sede do licitante, pertinente ao seu ramo de atividade

PREFEITURA MUNICIPAL DE CAMPOS DOS GOYTACAZES
Comissão Permanente de Licitação
TOMADA DE PREÇOS N.º. 002/2021

Processo nº 2021.205.400016-0-PR
Data: 09/07/2021

e compatível com objeto contratual;

- 11.2.3. Prova de inscrição no cadastro de contribuinte municipal, relativo ao domicílio ou sede do licitante.
- 11.2.4. Prova de Regularidade para com a Fazenda Federal, bem como perante o Instituto Nacional do Seguro Social - INSS, (Certidão Negativa de Débitos - CND), exigida no artigo 47, inciso I, alínea "a", da Lei Federal nº 8.212/91 e alterações posteriores;
- 11.2.5. Prova de Regularidade para com a Fazenda Estadual do domicílio ou sede da licitante, ou outra equivalente, na forma da lei;
- 11.2.6. Prova de Regularidade para com a Fazenda Municipal do domicílio ou sede da licitante;
- 11.2.7. Prova de Regularidade de Situação perante o Fundo de Garantia por Tempo de Serviço - FGTS;
- 11.2.8. Quando o crédito tributário encontrar-se com sua exigibilidade suspensa, no lugar das Certidões Negativas de Débito pode-se apresentar Certidão Positiva com efeito de Negativa, segundo disposto no art. 206 do Código Tributário Nacional.
- 11.2.9. Deverão ser fornecidas certidões negativas da Dívida Ativa sempre que os documentos de comprovação de regularidade para com as Fazendas Federal, Estaduais e Municipais apresentadas, fizerem referência expressa de que não atestam a regularidade da licitante em relação à Dívida Ativa das citadas Fazendas; para as sociedades empresárias situadas no Estado do Rio de Janeiro deverão apresentar prova de regularidade com a Dívida Ativa, emitida pela Procuradoria Geral do Estado.
- 11.2.10. Certidão Negativa ou Certidão Positiva com efeito de Negativa de Débitos Trabalhistas (CNDT), comprovando a inexistência de débitos inadimplidos perante a Justiça do Trabalho, nos termos art. 29, V da Lei 8.666/93.
- 11.2.11. Declaração do cumprimento do disposto no inciso XXXIII do artigo 7º da Constituição Federal (Anexo IV).
- 11.2.12. Os documentos relacionados no subitem 11.2 deverão ter validade na data estabelecida no preâmbulo deste Edital para a entrega dos envelopes contendo os documentos e a Proposta Comercial das licitantes.
- 11.2.13. As microempresas e empresas de pequeno porte deverão apresentar toda documentação exigida para efeito de comprovação de regularidade fiscal, mesmo que esta apresente alguma restrição.
- 11.2.14. No caso de microempresa ou empresa de pequeno porte que esteja com alguma restrição na comprovação da regularidade fiscal, será assegurado o prazo de 05 (cinco) dias úteis, prorrogáveis por igual período, a critério da Administração Pública, para regularização da documentação, pagamento ou parcelamento do débito e emissão de eventuais certidões negativas ou

PREFEITURA MUNICIPAL DE CAMPOS DOS GOYTACAZES
Comissão Permanente de Licitação
TOMADA DE PREÇOS N.º. 002/2021

Processo nº 2021.205.400016-0-PR
Data: 09/07/2021

positivas, com efeito de certidão negativa.

11.2.15. A não-regularização no prazo previsto no subitem anterior implicará decadência do direito à contratação, sem prejuízo das sanções legais cabíveis, sendo facultado à Administração convocar os licitantes remanescentes, na ordem de classificação.

11.3. Qualificação Econômico Financeira

11.3.1. Balanço patrimonial do último exercício social, já exigível e apresentado na forma da lei, que comprove a boa situação financeira da empresa, vedada a sua substituição por balancetes ou balanços provisórios, podendo ser atualizado por índices oficiais quando encerrado a mais de 03 (três) meses anteriores à data estabelecida no preâmbulo deste Edital para a entrega dos envelopes contendo os Documentos e a Proposta Comercial das licitantes;

Entende-se "na forma da lei" o seguinte:

a) Quando S.A., balanço patrimonial devidamente registrado na Junta Comercial e publicado em Diário Oficial e jornais de grande circulação (art. 289, caput e § 5º da Lei nº. 6.404/76);

b) Quando outra forma societária, balanço patrimonial devidamente registrado pela Junta Comercial ou outro órgão competente do Registro do Comércio. No caso de uma empresa ter registrado legalmente seu contrato social em cartório competente, deverá fazer o registro do balanço patrimonial no mesmo cartório;

c) Aquelas sociedades constituídas a menos de um ano deverão apresentar o balanço de abertura, que deverá conter as assinaturas do contabilista regularmente habilitado e do sócio gerente;

d) Escrituração contábil digital transmitida pelo sistema público de escrituração digital (SPED) pelas pessoas jurídicas a ela obrigadas;

11.3.1.1. Nenhuma empresa está dispensada das exigências do subitem anterior, na forma da lei, exceto a microempresa, empresa de pequeno porte e microempreendedor individual - MEI, em por força do art. 48 § 5º da Lei Municipal nº 8.768/17.

11.3.1.2. O Balanço patrimonial deverá estar devidamente registrado na Junta Comercial, ou outro órgão competente, devendo possuir autenticação através de chancela digital, etiqueta, carimbo ou meio legal equivalente, e ainda, deverá estar assinado por Profissional de Contabilidade, devidamente registrado no Conselho Regional de Contabilidade e pelo Titular ou representante legal da empresa licitante.

11.3.2. Na hipótese em que não seja possível verificar com clareza os valores do ativo circulante (AC), do realizável a longo prazo (RLP), do passivo circulante (PC), do exigível a longo prazo (ELP), do exigível total (ET) e do ativo total (AT), o balanço a que se refere o subitem 11.3.1 deverá vir

PREFEITURA MUNICIPAL DE CAMPOS DOS GOYTACAZES

**Comissão Permanente de Licitação
TOMADA DE PREÇOS N.º. 002/2021**

Processo nº 2021.205.400016-0-PR
Data: 09/07/2021

acompanhado de demonstrativo elaborado em papel timbrado da licitante, assinado pelo contabilista regularmente habilitado e por seu representante legal, em que estejam devidamente informados os valores supramencionados, de modo a possibilitar avaliar-se a situação financeira da proponente, com os índices abaixo já calculados, a partir da aplicação das seguintes fórmulas:

11.3.2.1. Índice de Liquidez Geral

$$ILG = (AC + RLP) / (PC + ELP)$$

11.3.2.2. Índice de Liquidez Corrente

$$ILC = AC / PC$$

11.3.2.3. Grau de Endividamento Geral

$$GEG = ET / AT$$

Onde:

AC = Ativo Circulante;

PC = Passivo Circulante;

RLP = Realizável a Longo Prazo;

ELP = Exigível a Longo Prazo;

ET = Exigível Total;

AT = Ativo Total;

11.3.2.4. Serão inabilitadas as licitantes cujos índices apurados não atenderem as seguintes condições:

11.3.2.4.1. Índice de Liquidez Geral $\geq 1,00$

11.3.2.4.2. Índice de Liquidez Corrente $\geq 1,00$

11.3.2.4.3. Grau de Endividamento Geral $\leq 1,00$

11.3.3. Comprovação de capital social ou patrimônio líquido igual ou superior a 10% (dez por cento) do valor vencido pela empresa.

11.3.3.1. Caso a comprovação seja realizada através do patrimônio líquido, a licitante deverá apresentar o balanço patrimonial exigível na forma da lei, em que pese o disposto no subitem 11.3.1.

11.3.4. Certidão(ões) Negativa(s) de Recuperação Judicial - Lei 11.101/05 (falências e concordatas), expedida pelo distribuidor da sede da pessoa jurídica, a menos de 90 (noventa) dias da data estabelecida no preâmbulo deste Edital para a entrega dos envelopes contendo os documentos e a Proposta Comercial das licitantes, exceto quando dela constar o prazo de validade.

11.3.4.1. Para a licitante sediada na Cidade de Campos dos Goytacazes, esta

PREFEITURA MUNICIPAL DE CAMPOS DOS GOYTACAZES

**Comissão Permanente de Licitação
TOMADA DE PREÇOS N.º. 002/2021**

Processo nº 2021.205.400016-0-PR
Data: 09/07/2021

prova será feita mediante apresentação de certidões passadas pelo Cartório Único de Registro de Distribuição.

11.3.4.2. Caso a licitante esteja em processo de recuperação judicial, poderá apresentar, em substituição aos documentos exigidos nos subitens 11.3.4 e 11.3.5, certidão emitida pela instância judicial certificando sua aptidão econômica e financeira para participar de procedimento licitatório.

11.3.5. A licitante sediada em outra Comarca ou Estado deverá apresentar, juntamente com a(s) certidão(ões) exigida(s), declaração/certidão passada pelo Foro de sua sede, indicando quais os Cartórios ou Ofícios de Registro que controlam a distribuição de falências ou concordatas. Em caso da declaração apresentar validade expressa, esta deverá ser observada. Por outro lado, se dela não constar prazo de validade, esta será de 90 (noventa) dias a contar de sua emissão.

11.3.5.1. Na hipótese da Certidão de que trata o subitem 11.3.4 ser emitida pela Corregedoria ou órgão equivalente do respectivo Tribunal de Justiça, será facultativa a apresentação do documento solicitado no subitem anterior.

11.4. Qualificação Técnica (vide projeto básico)

11.4.1. Certidão de Registro de Pessoa Jurídica, expedida pelo(s) Conselho Regional de Engenharia e Agronomia - CREA ou Conselho de Arquitetura e Urbanismo - CAU, da jurisdição da sede da licitante, respectivamente, conforme estabelecido pela Lei n.º 5.194/66 em especial no seu artigo 69 e pela Lei n.º 12.378/10.

11.4.1.1. A validade da Certidão deverá estar em vigor na data estabelecida no preâmbulo deste Edital para a entrega dos envelopes contendo os Documentos e a Proposta Comercial das licitantes.

11.4.2. Comprovação de empresa licitante, em dispor em seu quadro funcional permanente na data da entrega da proposta, de profissional de nível superior, que comprove sua experiência na execução de obra similar ao objeto da licitação, apresentando Atestado(s) de Capacidade Técnica para atender todos itens com o somatório dos serviços entre os atestados, estes devidamente registrados no CREA e/ou CAU, indicando a execução do item relevante e significativo abaixo:

ITENS DE SERVIÇO
Pavimentação em lajotas de concreto;
Revestimento de piso com granito;
Pintura sobre ferro.

PREFEITURA MUNICIPAL DE CAMPOS DOS GOYTACAZES

Comissão Permanente de Licitação TOMADA DE PREÇOS N.º. 002/2021

Processo nº 2021.205.400016-0-PR
Data: 09/07/2021

11.4.2.1. A comprovação que o responsável técnico pertence ao quadro permanente da empresa deverá ser feita mediante a apresentação de cópia autenticada da ficha de registro de empregado, com o respectivo carimbo do Ministério do Trabalho, se empregado; mediante a apresentação de contrato de serviços próprio de trabalho firmado entre as partes e com firmas reconhecidas, se contratado; e no caso de diretor, a comprovação se fará através de cópia da ata ou contrato social, conforme o caso de sua investidura no cargo. Em todos os casos os profissionais deverão estar relacionados na certidão de pessoa jurídica da licitante pelo CREA e/ou CAU, comprovando que os profissionais integram o corpo técnico da empresa.

11.4.3. Atestado de Visita Técnica, emitido pela Secretaria Municipal de Obras e Infraestrutura ou Declaração, emitida pela própria licitante, de que tem pleno conhecimento das condições e peculiaridades dos serviços a serem executados, não podendo alegar posteriormente o desconhecimento das mesmas.

11.4.3.1. A visita técnica poderá ser realizada por qualquer profissional indicado pela licitante, com habilitação em engenharia ou arquitetura e inscrito no CREA ou CAU. Neste caso, a visita será realizada até o último dia útil que anteceder a data fixada para a apresentação das propostas e deverá ser agendada junto à Secretaria Municipal de Obras e Infraestrutura – Avenida Nilo Peçanha, 330, Parque Santo Amaro – Campos dos Goytacazes – RJ – telefone (22) 98175 1231.

11.4.3.2. Por ocasião da visita, será emitido Atestado de Visita expedido pelo Secretário Municipal de Obras e Infraestrutura ou por quem vier a ser designado para o fim, comprovando que a empresa licitante visitou o local e tem pleno conhecimento das condições e peculiaridades dos serviços a serem executados.

11.5. Interessados em participar da licitação, cadastrados.

11.5.1. Os inscritos no Cadastro da Prefeitura Municipal de Campos dos Goytacazes (CRC) poderão substituir os documentos listados em 11.1.1, 11.1.2, 11.1.3, 11.1.4, 11.2.1, 11.2.2 e 11.2.3 pelo Certificado de Registro Cadastral (CRC) devidamente atualizado.

11.5.1.1. Por Certificado de Registro Cadastral (CRC) devidamente atualizado, entenda-se aquele em vigor na data da realização desta licitação.

11.6. Interessados em participar da licitação, não inscritos no cadastro.

11.6.1. Os interessados em participar desta licitação, não inscritos no Cadastro da PMCG, só poderão participar deste certame se atender a todas as condições exigidas para cadastramento até o 3º (terceiro) dia anterior à data do recebimento das propostas, observada a necessária qualificação, conforme o disposto no parágrafo 2º, art. 22 da Lei Federal 8.666/93.

12. PROPOSTA COMERCIAL

12.1. O envelope "B", com o título "PROPOSTA COMERCIAL", referido no subitem

PREFEITURA MUNICIPAL DE CAMPOS DOS GOYTACAZES

**Comissão Permanente de Licitação
TOMADA DE PREÇOS N.º. 002/2021**

Processo nº 2021.205.400016-0-PR
Data: 09/07/2021

10.2 deste Edital, deverá conter, em 01(uma) via a **Proposta Comercial** da licitante, a **Planilha de Quantitativos e Preços Unitários**. Esses documentos são fornecidos à licitante sob a forma de **ANEXO I** do Edital.

12.1.1. A via do formulário da **“PROPOSTA COMERCIAL”** deverá ser preenchida, carimbada, datada e assinada pelo representante legal ou preposto legalmente estabelecido da empresa licitante, de acordo com as instruções contidas no próprio formulário.

12.1.1.1. **As cotações de preços deverão ser apresentadas em papel timbrado da licitante**, sob a forma das especificações que acompanham o ANEXO I deste Edital; o preço global deverá ser preenchido no ANEXO I;

12.1.1.2. Somente serão fornecidas novas vias do **ANEXO I - PROPOSTA COMERCIAL**, se solicitadas pelo licitante, por escrito, mediante a devolução da via inutilizada;

12.1.1.3. O prazo de validade da Proposta Comercial será de 60 (sessenta) dias, contados da data estabelecida no preâmbulo deste Edital, para a sua entrega à **C.P.L.**

13. ENTREGA DOS DOCUMENTOS E DA PROPOSTA COMERCIAL

13.1. A entrega dos envelopes contendo os documentos e as Propostas Comerciais das licitantes, à **C.P.L.**, dar-se-á no dia, hora e local, mencionados no preâmbulo deste Edital.

13.2. Após a hora estabelecida como limite para a entrega dos envelopes contendo a Documentação de Habilitação e Propostas Comerciais das licitantes, nenhum outro será recebido nem tampouco será permitida a troca, adendos, acréscimo ou esclarecimentos aos já entregues, ressalvado o disposto no parágrafo 3º, do artigo 48, da Lei Federal 8.666/93.

13.3. Os envelopes recebidos, em sua totalidade, serão rubricados pelos membros que estiverem constituindo a **C.P.L.** e pelos representantes das licitantes presentes no certame.

14. CRITÉRIOS DE JULGAMENTO

O julgamento do certame compreenderá as fases: de **habilitação**, destinada ao exame da regularidade dos documentos apresentados pelas licitantes e da **classificação das Propostas Comerciais com a seleção da proposta vencedora do certame**.

14.1. O julgamento do certame será realizado em tantas sessões públicas quantas forem consideradas necessárias para o completo exame dos Documentos e Propostas Comerciais, sempre com a lavratura de ata circunstanciada, assinada pelos membros da **C.P.L.** e licitantes presentes na respectiva sessão.

14.2. Cada licitante poderá ser representado nos procedimentos licitatórios por representante legal ou preposto.

14.2.1. Para tanto, no início da sessão, antes do recebimento dos envelopes A e B, o representante legal da licitante deverá entregar ao Presidente da **C.P.L.**,

PREFEITURA MUNICIPAL DE CAMPOS DOS GOYTACAZES

Comissão Permanente de Licitação TOMADA DE PREÇOS N.º. 002/2021

Processo nº 2021.205.400016-0-PR
Data: 09/07/2021

prova de sua investidura ou, se for o caso de preposto, o documento de credenciamento, redigido conforme o modelo constante do ANEXO III, deste Edital, além de cópia do contrato social ou ata de assembleia da empresa que representa, comprovando os poderes do outorgante para delegar competência ao outorgado.

- 14.2.2. O representante legal ou credenciado da empresa interessada deverá exhibir ao Presidente da C.P.L. documento que comprove a sua identidade.
- 14.2.3. A(s) empresa(s) que desejar(em) fazer uso da Lei Complementar nº 123/06 deverão, apresentar a declaração conforme o modelo constante do ANEXO V.
- 14.2.4. Não será admitida a abertura dos envelopes de habilitação para retirada dos documentos relativos ao credenciamento. Assim, a licitante que não apresentá-los em separado dos envelopes ficará sem representação.
- 14.2.5. Abertos os envelopes, todos os documentos neles contidos deverão ser rubricados pelos membros da C.P.L. e representantes das licitantes presentes na sessão.

14.3. Fase de habilitação

- 14.3.1. A apreciação e o julgamento dos documentos apresentados pelas licitantes poderão ser efetuados na própria sessão de recepção dos envelopes ou, em sessões posteriores com data, local e hora a serem definidos pela C.P.L., fazendo-se a comunicação diretamente, se todos os representantes das empresas competidoras estiverem presentes, ou, caso contrário, por publicação no Diário Oficial do Município de Campos dos Goytacazes.
- 14.3.2. Concluída a fase de habilitação e havendo manifestação formal dos representantes de todas as licitantes do certame renunciando ao direito de interposição de recursos, a C.P.L. poderá proceder a abertura dos envelopes contendo as Propostas Comerciais imediatamente após a conclusão da fase habilitatória do certame. Caso contrário, aguardar-se-á o decurso do prazo recursal e o julgamento dos eventuais recursos interpostos, após o que, proceder-se-á a convocação das licitantes habilitadas, através da Imprensa Oficial do Município de Campos dos Goytacazes, para a sessão de abertura dos envelopes contendo as Propostas Comerciais que, a eventuais inabilitadas, serão devolvidos inviolados.

14.4. Fase de Classificação das Propostas Comerciais

- 14.4.1. No julgamento das Propostas Comerciais a C.P.L. classificará, por ordem crescente de preço global ofertado, às licitantes habilitadas, **declarando vencedora da licitação** a proponente que tiver cotado para o objeto licitado o **menor preço global**.
- 14.4.2. No caso da primeira colocada ser empresa de grande ou médio porte, será observado o disposto nos artigos 44 e 45 da Lei Complementar 123, conforme segue:

PREFEITURA MUNICIPAL DE CAMPOS DOS GOYTACAZES

**Comissão Permanente de Licitação
TOMADA DE PREÇOS N.º. 002/2021**

Processo nº 2021.205.400016-0-PR
Data: 09/07/2021

- 14.4.2.1.** Identificar-se-ão as propostas ofertadas por ME's e EPP's que sejam iguais ou até 10% (dez por cento) superiores à proposta mais bem classificada.
- 14.4.2.2.** A microempresa ou empresa de pequeno porte enquadrada no subitem anterior mais bem classificada e que manifestar o interesse em utilizar os benefícios da LC n.º. 123, será convocada para apresentar nova proposta de preço, inferior àquela classificada em primeiro lugar, no prazo máximo de 5 (cinco) minutos, situação em que passará à condição de primeira colocada.
- 14.4.2.2.1** A microempresa ou empresa de pequeno porte que passar a condição de primeira colocada, nos termos do subitem anterior, deverá apresentar, no prazo máximo de 24 (vinte e quatro) horas, nova planilha de quantitativos e de preços unitários, decompondo o valor ofertado.
- 14.4.2.3.** A não apresentação de proposta no prazo estipulado nos subitens anteriores implicará a preclusão do direito conferido pela Lei Complementar n.º. 123, sem prejuízo das sanções legais cabíveis.
- 14.4.2.4.** Não ocorrendo a adjudicação do objeto à microempresa ou empresa de pequeno porte, na forma do subitem 14.4.2.2, serão convocadas as remanescentes na ordem de classificação, que se enquadrem no subitem 14.4.2.1, para o exercício do mesmo direito.
- 14.4.2.5.** Na hipótese de não ser adjudicado o objeto à microempresa ou empresa de pequeno porte enquadrada no subitem 14.4.2.1, o objeto licitado será adjudicado em favor da proposta originalmente classificada em primeiro lugar.
- 14.4.3.** O valor do orçamento estimado pela Administração já contempla parcela relativa à bonificação de despesas indiretas (BDI).
- 14.4.4.** Será desclassificada a licitante que:
- 14.4.4.1.** apresentar Proposta Comercial que não atenda aos requisitos deste Edital ou que ofereça vantagens nele não prevista ou baseada em ofertas dos demais licitantes, inclusive de redução sobre o menor valor proposto
- 14.4.4.2.** que proponha preço global superior ao estabelecido pela **PMCG** no item 6.1 deste Edital;
- 14.4.4.3.** que proponha preço global considerado manifestamente inexecutável, nos termos do disposto no artigo 48, inciso II da Lei Federal 8.666/93; e
- 14.4.4.4.** que não aceitar as correções dos erros de sua proposta, nos termos do estabelecido no subitem 14.4.5.
- 14.4.5.** As Propostas Comerciais que atenderem aos requisitos deste Edital serão verificadas pela **C.P.L.** quanto a erros aritméticos, que serão corrigidos da seguinte forma:
- 14.4.5.1.** se existir discrepância entre o produto da multiplicação do preço unitário pela quantidade correspondente, prevalecerá o preço unitário;
- 14.4.5.2.** se for constatada discrepância entre valores grafados em algarismos e por extenso prevalecerá o valor por extenso; e

PREFEITURA MUNICIPAL DE CAMPOS DOS GOYTACAZES
Comissão Permanente de Licitação
TOMADA DE PREÇOS N.º. 002/2021

Processo nº 2021.205.400016-0-PR
Data: 09/07/2021

- 14.4.5.3. se for constatado erro de adição, subtração, multiplicação ou divisão, o resultado corrigido será o considerado.
- 14.4.6. No caso de empate entre duas ou mais Propostas Comerciais, e desde que não ocorra o estabelecido no subitem 14.4.2. e seguintes, a classificação final far-se-á, obrigatoriamente, por sorteio realizado pela C.P.L., em ato público, para o qual todas as licitantes serão convocadas.
- 14.4.7. A **PMCG** poderá, a qualquer momento antecedente à assinatura do contrato, revogar esta Licitação por razões de interesse público, decorrente de fato superveniente devidamente comprovado, ou anular o certame se constatado vício no seu processamento.
- 14.4.8. Ocorrendo a revogação ou anulação do certame a decisão será publicada no Diário Oficial do Município de Campos dos Goytacazes.
- 14.4.9. As licitantes tomarão, oficialmente, conhecimento do resultado do julgamento deste Certame na sessão pública que proclamar o resultado ou, em não tendo sido subscrita a Ata respectiva por todas as licitantes classificadas, através de publicação no Diário Oficial do Município de Campos dos Goytacazes. A data da assinatura da Ata ou da publicação do resultado da Licitação, conforme o caso, constituirá o início do prazo recursal.

15. CRITÉRIOS DE ADJUDICAÇÃO

- 15.1. Julgados os eventuais recursos interpostos ou decorrido o prazo legal de interposição, a **C.P.L.**, após declarar a vencedora da Licitação, na forma do estabelecido nos subitens 14.4.1 e 14.4.2. deste Edital, encaminhará o resultado para ser homologado pela autoridade competente da **PMCG**.
- 15.2. O objeto licitado será adjudicado à licitante declarada vencedora da competição pela **C.P.L.**, a qual celebrará contrato com a **PMCG**, nos termos da minuta constante do ANEXO II deste Edital.

16. CONDIÇÕES DE ASSINATURA DO CONTRATO

- 16.1. A **PMCG**, convocará a vencedora do certame para assinar o contrato, até o 3º (terceiro) dia útil após a publicação da homologação do resultado.
- 16.2. A convocação a que se refere o subitem anterior, será feita através de ofício, dirigido à licitante vencedora, que terá, após o recebimento da convocação, 03 (três) dias úteis para apresentar-se a **PMCG** para a sua formalização, portando os certificados de regularidade perante o INSS, FGTS, Fazenda Federal, Estadual e Municipal.
- 16.3. O prazo de convocação poderá ser prorrogado uma vez, por igual período, quando solicitado expressamente pela parte, durante o seu transcurso e desde que ocorra motivo justificado aceito pela Administração.
- 16.4. Se a licitante vencedora do certame, injustificadamente, não atender a convocação de que trata o subitem 16.1, recusando-se a assinar o contrato dentro do prazo estabelecido pela **PMCG**, estará caracterizado o descumprimento total da obrigação assumida, sujeitando a licitante desistente à multa de 10% (dez) por cento sobre o valor

PREFEITURA MUNICIPAL DE CAMPOS DOS GOYTACAZES
Comissão Permanente de Licitação
TOMADA DE PREÇOS N.º. 002/2021

Processo nº 2021.205.400016-0-PR
Data: 09/07/2021

total da sua proposta, nos termos das disposições dos arts. 64 e 81 da Lei Federal 8.666/93, sem prejuízo para as demais cominações aplicáveis.

- 16.5. Ocorrendo a hipótese prevista no subitem 16.4 serão convocadas as demais licitantes, por ordem de classificação, adjudicando-se o objeto desta Licitação àquela que concordar em executar o seu objeto nas mesmas condições e pelo mesmo preço da 1ª classificada, desistente.

17. OBRIGAÇÕES E RESPONSABILIDADES

17.1. Da Licitante:

- 17.1.1. tomar conhecimento, antes da apresentação de sua proposta, das normas e diretrizes da **PMCG**, relacionadas com este Edital, providenciando a obtenção de todas as informações necessárias sobre as condições e peculiaridades do local onde as obras serão realizados, e que deverão ser devidamente consideradas na composição de sua Proposta Comercial;
- 17.1.1.1. fazer pesquisa minuciosa no local onde as obras serão realizados, não se isentando da responsabilidade sobre a avaliação correta dos seus orçamentos, planejamento de obras, arcando com os eventuais prejuízos consequentes.
- 17.1.1.2. A licitante vencedora, deverá cumprir o dispositivos estabelecidos na Resolução nº 307, de 05 de julho de 2002, CONAMA Conselho Nacional do Meio Ambiente, no que tange à gestão de resíduos.

17.2. Da Adjudicatária:

- 17.2.1. a garantia a que está obrigada face ao disposto no item 22 deste Edital; e
- 17.2.2. celebrar com a **PMCG**, o contrato cuja minuta compõe o **Anexo II** deste Edital, no prazo estabelecido no documento a que se refere o subitem 16.2.

17.3. Da Contratante

- 17.3.1 manter um funcionário da Administração especialmente designado, para anotar em registro próprio (livro diário de obra) todas as ocorrências relacionadas com a execução do contrato, determinando o que for necessário à regularização das faltas ou defeitos observados, permitida a contratação de terceiros para assisti-lo e subsidiá-lo de informações pertinentes a essa atribuição, conforme prescreve o art. 67 e parágrafos da Lei 8.666/93.

17.4. Da Contratada

- 17.4.1. não subcontratar o objeto da presente Licitação sem o consentimento prévio e por escrito da **PMCG**;
- 17.4.1.1. a adjudicatária responderá, solidariamente, pelos atos praticados pela(s) firma(s) subcontratada(s), relacionados com o objeto deste Edital;
- 17.4.2. promover por sua conta, a cobertura através de seguros, dos riscos a que

PREFEITURA MUNICIPAL DE CAMPOS DOS GOYTACAZES
Comissão Permanente de Licitação
TOMADA DE PREÇOS N.º. 002/2021

Processo nº 2021.205.400016-0-PR
Data: 09/07/2021

se julgar exposta em vista das responsabilidades que lhe cabem no fornecimento objeto deste Edital;

- 17.4.3. cumprir todas as obrigações técnicas constantes das especificações estabelecidas no **Anexo VI**, deste Edital;
- 17.4.4. cumprir, rigorosamente, todas as obrigações contratuais, em especial os prazos totais e parciais estabelecidos no Cronograma de Desembolso que vier a ser pactuado; e
- 17.4.5. comunicar formalmente a **PMCG**, em até 24h (vinte e quatro horas) do ocorrido, qualquer evento motivador de paralisação da execução contratual.

18. SANÇÕES ADMINISTRATIVAS

18.1. No caso de descumprimento, no todo ou em parte, das condições deste Edital ou do Contrato a ser celebrado, a **PMCG**, sem prejuízo das perdas e danos e das multas cabíveis, nos termos da lei civil, aplicará à adjudicatária contratada, conforme o caso, as penalidades previstas nos art. 86, 87 e 88 da Lei Federal 8.666/93 e, em especial as seguintes sanções:

- 18.1.1. multa moratória de 1% (um por cento) ao dia, por dia útil que exceder o prazo, sobre o valor do saldo não atendido, respeitados os limites da Lei Civil;
- 18.1.2. multa administrativa de até 20% (vinte por cento) sobre o valor global do contrato, nas demais hipóteses de inadimplência ou infração de qualquer natureza, seja contratual ou legal.
- 18.1.3. As multas moratórias e administrativas poderão ser aplicadas cumulativamente ou individualmente, não impedindo que a **PMCG** rescinda, unilateralmente, o Contrato e aplique as demais sanções legais cabíveis.
- 18.1.4. As multas administrativas e moratórias aplicadas serão descontadas da garantia prestada pela adjudicatária contratada e, caso a multa aplicada seja de valor superior ao valor da garantia prestada, além da perda desta, responderá a adjudicatária contratada pela sua diferença, a qual será descontada dos pagamentos eventualmente devidos pela Administração ou, ainda, quando for o caso, cobrada judicialmente, em consonância com os parágrafos 2º e 3º do artigo 86 da Lei Federal nº. 8.666/93;
- 18.1.5. A aplicação de multas não elidirá o direito da **PMCG**, face ao descumprimento do pactuado, rescindir de pleno direito o contrato que vier a ser celebrado, independentemente de notificação ou interpelação judicial, sem prejuízo das demais cominações legais e contratuais cabíveis, assegurado o contraditório e ampla defesa.
- 18.1.6. A execução da obra fora das especificações estabelecidas no Projeto Básico - Anexo VI deste Edital, também ocasionará a incidência das multas previstas neste item 18, pois, nesta situação a desconformidade de especificação equivalerá a não execução das obras.

PREFEITURA MUNICIPAL DE CAMPOS DOS GOYTACAZES
Comissão Permanente de Licitação
TOMADA DE PREÇOS N.º. 002/2021

Processo nº 2021.205.400016-0-PR
Data: 09/07/2021

19. RECURSOS ADMINISTRATIVOS

- 19.1. Dos atos praticados relativos a esta Licitação cabe recurso, no prazo de 05 (cinco) dias úteis a contar da intimação do ato ou da lavratura da respectiva ata, no caso de:
- 19.1.1. habilitação ou inabilitação da licitante;
 - 19.1.2. julgamento das Propostas Técnicas e Comerciais;
 - 19.1.3. anulação ou revogação desta Licitação;
 - 19.1.4. rescisão do CONTRATO por ato unilateral da Administração;
 - 19.1.5. aplicação das penas de advertência, suspensão temporária ou de multa;
- 19.2. Dos atos praticados relativos a esta Licitação cabe Representação, no prazo de 05 (cinco) dias úteis, a contar da intimação da decisão relacionada com o objeto da Licitação ou do Contrato, de que não caiba recurso hierárquico;
- 19.3. No caso específico da aplicação da pena de declaração de inidoneidade, esta somente poderá ser aplicada pelo Ilustríssimo Senhor Secretário Municipal de Educação, Ciência e Tecnologia, dela cabendo pedido de reconsideração no prazo de 10 (dez) dias úteis contados da publicação do ato na Imprensa Oficial do Município de Campos dos Goytacazes;
- 19.4. Os recursos previstos nos subitens "19.1.1" e "19.1.2" terão efeito suspensivo. A autoridade competente poderá, motivadamente e presentes razões de interesse público, atribuir ao recurso interposto eficácia suspensiva, nos casos previstos nos subitens 19.1.3; 19.1.4 e 19.1.5;
- 19.5. Caso seja interposto algum recurso, a **PMCG**, dará ciência às demais licitantes através de publicação no Diário Oficial do Município de Campos dos Goytacazes, que poderão impugná-lo no prazo de 05 (cinco) dias úteis;
- 19.6. O recurso será dirigido à autoridade superior, por intermédio da que praticou o ato recorrido, a qual poderá reconsiderar sua decisão no prazo de 05 (cinco) dias úteis, ou, nesse mesmo prazo, fazê-lo subir, devidamente informado, devendo nesse caso, a decisão ser proferida dentro do prazo de 05 (cinco) dias úteis, contados do recebimento do recurso.

20. RECEBIMENTO DO OBJETO LICITADO

Executado o Contrato, o seu objeto será recebido:

- 20.1. provisoriamente, pelo responsável por seu acompanhamento e fiscalização, mediante termo circunstanciado, assinado pelas partes, em até 15 (quinze) dias, da comunicação escrita do contratado; e
- 20.2. definitivamente, por servidor ou Comissão designada para este fim, mediante termo circunstanciado, assinado pelas partes, após o decurso do prazo de observação de 30 (trinta) dias, contados a partir da comunicação escrita do contratado, a que se refere o subitem anterior.

PREFEITURA MUNICIPAL DE CAMPOS DOS GOYTACAZES
Comissão Permanente de Licitação
TOMADA DE PREÇOS N.º. 002/2021

Processo nº 2021.205.400016-0-PR
Data: 09/07/2021

21. DA FISCALIZAÇÃO

- 21.1 À PMCG cabe fiscalizar a execução dos trabalhos através de servidores formalmente designados, e se assim entender, também por intermédio de empresa de supervisão contratada.
- 21.2 Ficam reservados à fiscalização o direito e a autoridade para resolver qualquer caso singular, omissos ou duvidosos não previstos, e em tudo o que se relacione com a execução do objeto, desde que não acarrete ônus para a PMCG ou modificação do instrumento.
- 21.3 As decisões que ultrapassarem a competência dos fiscais da PMCG, deverão ser solicitadas, formalmente, pela Contratada, à autoridade administrativa imediatamente superior aos fiscais, através deles, em tempo hábil para a adoção de medidas convenientes.
- 21.4 A contratada é obrigada a reparar, corrigir, remover, reconstituir, às suas expensas, no total ou em parte, os serviços em que se verificarem vícios, defeitos ou incorreções resultantes da sua execução, ou má qualidade dos materiais empregados.

22. GARANTIA DE EXECUÇÃO CONTRATUAL

- 22.1. A garantia do contrato será prestada, mediante Guia de Recolhimento, no valor de 5% (cinco por cento) do valor global do contrato a ser celebrado e será restituída, após o Recebimento Definitivo do objeto contratual, mediante requerimento da Contratada, obedecidas às normas aplicáveis a espécie.
- 22.1.1. Será exigida da licitante adjudicatária, nos termos do disposto no art. 56 da Lei Federal 8.666/93, a prestação de uma das seguintes modalidades de garantia de execução contratual.
- fiança bancária;
 - seguro-garantia;
 - caução em dinheiro ou título da dívida pública.
- 22.1.1.1. No caso de seguro-garantia esta deverá cobrir expressamente os seguintes eventos:
- a. Prejuízos advindos do não cumprimento do contrato;
 - b. Multas punitivas aplicadas pela fiscalização à contratada;
 - c. Prejuízos diretos causados à contratante decorrentes de culpa ou dolo durante a execução do contrato; e
 - d. Obrigações previdenciárias e trabalhistas não honradas pela contratada
- 22.1.2. No caso de título da dívida pública, este deverá ter sido emitido sob a forma escritural, mediante registro em sistema centralizado de liquidação e de custódia autorizado pelo Banco Central do Brasil e avaliados pelos seus valores econômicos, conforme definido pelo Ministério da Fazenda.
- 22.2 A garantia do contrato destina-se a assegurar o cumprimento das normas, a boa e fiel execução do contrato, e o pagamento de eventuais multas.

PREFEITURA MUNICIPAL DE CAMPOS DOS GOYTACAZES

Comissão Permanente de Licitação TOMADA DE PREÇOS N.º. 002/2021

Processo nº 2021.205.400016-0-PR
Data: 09/07/2021

23. ANEXOS QUE COMPÕEM ESTE EDITAL

Os documentos que compõem este Edital, como partes integrantes e inseparáveis, são os seguintes:

- 23.1. **Anexo I** - Proposta Comercial;
- 23.2. **Anexo II** - Minuta de Contrato;
- 23.3. **Anexo III** - Modelo de Carta de Credenciamento;
- 23.4. **Anexo IV** - Declaração de que Cumpre as Leis Trabalhistas;
- 23.5. **Anexo V** - Declaração ME ou EPP;
- 23.6. **Anexo VI** - Projeto Básico.

24. CONSIDERAÇÕES DE CARÁTER GERAL

- 24.1. O esclarecimento de dúvidas sobre o presente Edital poderá ser requerido, por escrito, à **C.P.L. da PMCG**, sito à Rua Coronel Ponciano de Azeredo Furtado nº 47 - Parque Santo Amaro, nesta Cidade, no horário de 9h às 12h30min e das 14h às 17h, de 2ª a 6ª feira, diariamente, exceto aos sábados, domingos e feriados do Município de Campos dos Goytacazes, Estaduais e Nacionais, através da linha telefônica nº (22) 981752073, até 24h (vinte e quatro horas) anteriores ao horário estabelecido no subitem 1.1 deste Edital, para recebimento dos envelopes contendo a documentação de habilitação e as Propostas Comerciais das licitantes;
 - 24.1.1. As impugnações editalícias e interposições de recursos deverão ser, **OBRIGATORIAMENTE**, protocoladas no endereço supracitado, nos prazos definidos no artigo 41, parágrafos 1º e 2º, e artigo 109, respectivamente da Lei 8,666/93.
- 24.2. A Administração, a qualquer tempo, no decorrer da licitação, poderá determinar a vistoria das instalações da proponente, para fins de permitir melhor avaliação de seus recursos humanos e materiais;
- 24.3. **Os documentos exigidos para esta Licitação, poderão ser apresentados em original, por qualquer processo de cópia autenticada por cartório competente ou publicação em Órgão da Imprensa Oficial.** Os que forem de emissão da própria proponente deverão ser datilografados em papel timbrado da licitante, registrar o número desta licitação, estar datados e assinados por seu representante legal ou preposto formalmente estabelecido. **Os funcionários do Setor de Licitações NÃO AUTENTICARÃO DOCUMENTOS**, cabendo a Comissão apenas as atribuições de receber, examinar e julgar os documentos. Os documentos e certidões emitidas pela Internet terão sua autenticidade verificada no momento da realização do certame.
 - 24.3.1. A regra do subitem anterior não se aplica ao Certificado de Registro Cadastral - CRC, que poderá ser apresentado através de cópia simples;
 - 24.3.2. A apresentação do documento original à C.P.L. dispensa a autenticação de cópia em cartório, contudo aquele passará a integrar os autos do processo, não sendo devolvido em hipótese nenhuma;

PREFEITURA MUNICIPAL DE CAMPOS DOS GOYTACAZES
Comissão Permanente de Licitação
TOMADA DE PREÇOS N.º. 002/2021

Processo nº 2021.205.400016-0-PR
Data: 09/07/2021

- 24.3.3. **Não será admitida a autenticação de documentos pela CPL nem na hora da abertura do certame, tampouco posteriormente.**
- 24.4. Durante as sessões da Licitação, somente poderão se manifestar os membros da C.P.L. e um representante legal ou credenciado de cada licitante. Os demais presentes ao certame, somente poderão fazê-lo com a permissão do Presidente da C.P.L.;
- 24.5. O foro para dirimir qualquer questão controversa relacionada com o presente Edital é o da Comarca de Campos dos Goytacazes.

Campos dos Goytacazes, 09 de julho de 2021.

José Carlos Ferreira Monteiro
Comissão Permanente de Licitação

PREFEITURA MUNICIPAL DE CAMPOS DOS GOYTACAZES

**Comissão Permanente de Licitação
TOMADA DE PREÇOS N.º. 002/2021**

Processo nº 2021.205.400016-0-PR
Data: 09/07/2021

**ANEXO I
PROPOSTA COMERCIAL**

CARIMBO DA FIRMA
(Contendo a Razão Social, CNPJ e/ou Inscrição
Estadual).

1 - OBJETO

Proposta Comercial para a **complementação da obra de construção da Escola de Ponta da Lama - Modelo 05 - Ponta da Lama - Campos dos Goytacazes** na Tomada de Preços de nº. 002/2021, e seus Anexos.

2 - PREÇO

2.1 - Para o objeto da Tomada de Preços de nº. 002/2021 o nosso preço global é de: R\$ _____ (_____).

2.2 - O preço acima considera todas as exigências contidas na Tomada de Preços nº. 002/2021, e ainda, todos os custos com mão-de-obra, taxas, impostos, seguros, encargos sociais e demais despesas diretas e indiretas incidentes sobre os equipamentos e instalações.

3 - DO PRAZO DE EXECUÇÃO

O prazo total para a execução do objeto desta proposta é de 06 (seis) meses, a contar da autorização formal do início das obras.

4 - VALIDADE DESTA PROPOSTA

A validade dos preços e condições desta proposta é de 60 (sessenta) dias, a contar da data estabelecida no preâmbulo da Tomada de Preços nº. 002/2021, para a abertura dos envelopes contendo a Documentação e Proposta Comercial das licitantes.

5 - ANEXO DESTA PROPOSTA

Compõe esta Proposta Comercial, sob a forma de anexo, a Planilha de Quantitativos e Preços Unitários.

Campos dos Goytacazes, __ de _____ de 2021.

Assinatura do Representante
Legal ou Preposto da Licitante



OBRA: COMPLEMENTAÇÃO DA OBRA DE CONSTRUÇÃO DA ESCOLA DE PONTA DA LAMA - MODELO 05

LOCAL: PONTA DA LAMA

DATABASE = 11/2020

ITEM	CODIGO EMOP 11-2020	DESCRIÇÃO	UNID	R\$ UNIT	QUANT	R\$ TOTAL
						R\$ 28.534,36
01.0 SERVIÇOS DE ESCRITÓRIO, LABORATÓRIO E CAMPO						
01.01	01.005.0003-0	PREPARO MANUAL DE TERRENO, COMPREENDENDO ACERTO, RASPAGEM EVENTUALMENTE ATÉ 0,30M DE PROFUNDIDADE E AFASTAMENTO LATERAL DO MATERIAL EXCEDENTE, INCLUSIVE COMPACTAÇÃO MECÂNICA	M2	9,68	600,32	R\$ 5.811,10
01.02	COMPOSIÇÃO	ADMINISTRAÇÃO LOCAL	VB	1,00	22.723,26	R\$ 22.723,26
						R\$ 1.124,10
02.0 CANTEIRO DE OBRAS						
02.01	02.020.0002-0	PLACA DE IDENTIFICAÇÃO DE OBRA PÚBLICA, TIPO BANNER/PLOTTER, CONSTITUÍDA POR LONA E IMPRESSÃO DIGITAL, INCLUSIVE SUPORTES DE MADEIRA, FORNECIMENTO E COLOCAÇÃO	M2	187,35	6,00	R\$ 1.124,10
						R\$ 12.437,86
03.0 MOVIMENTO DE TERRA						
03.01	03.001.0001-1	ESCAVAÇÃO MANUAL DE VALA/CAVA EM MATERIAL DE 1- CATEGORIA (A) AREIA, ARGILA OU PICARRA, ATÉ 1,50M DE PROFUNDIDADE, EXCLUSIVE ESCORAMENTO E ESGOTAMENTO	M3	54,94	28,77	R\$ 1.580,43
03.02	03.013.0001-1	REATERRO DE VALA/CAVA COMPACTADA A MACO, EM CAMADAS DE 30CM DE ESPESURA MÁXIMA, COM MATERIAL DE BOA QUALIDADE, EXCLUSIVE ESTE	M3	33,93	28,77	R\$ 976,17
03.03	03.010.0049-0	MATERIAL DE 1- CATEGORIA PARA ATERROS, COMPREENDENDO: ESCAVAÇÃO, CARGA, TRANSPORTE A 30KM EM CAMINHÃO BASCULANTE E DESCARGA, CONSIDERANDO O VOLUME NECESSÁRIO À EXECUÇÃO DE 1,00M3 DE MATERIAL COMPACTADO	M3	54,92	120,06	R\$ 6.593,91
03.04	03.025.0033-0	ESPALHAMENTO DE MATERIAL DE 1- CATEGORIA E ATERROS, COM TRATOR DE LAMINA COM POTÊNCIA EM TORNO DE 80CV, MEDIDO PELO VOLUME SOLTO	M3	2,23	120,06	R\$ 267,74
03.05	03.010.0100-0	COMPACTAÇÃO DE ATERRO, EM CAMADAS DE 30CM, UTILIZANDO COMPACTADOR PNEUMÁTICO (SAPO), INCLUSIVE COMPRESSOR	M3	25,15	120,06	R\$ 3.019,61
						R\$ 541,44
04.0 TRANSPORTES						
04.01	04.020.0122-0	TRANSPORTE DE ANDAIME TUBULAR, CONSIDERANDO-SE A ÁREA DE PROJEÇÃO VERTICAL DO ANDAIME, EXCLUSIVE CARGA, DESCARGA E TEMPO DE ESPERA DO CAMINHÃO (VER ITEM 04.021.0010)	M2XKM	0,12	4.512,00	R\$ 541,44
						R\$ 14.341,01
05.0 SERVIÇOS COMPLEMENTARES						
05.01	05.100.0900-0	UNIDADE DE REFERÊNCIA, PARA DESPESAS DENTRO DO CANTEIRO DE OBRAS, TAIS COMO: CONSUMO DE ÁGUA, TELEFONE, ENERGIA ELÉTRICA, ETC, E DEMAIS ITENS QUE COMPLEMENTAM AS DESPESAS JÁ CONSIDERADAS.	UR	26,82	42,36	R\$ 1.136,16
05.02	05.007.0007-0	ALUGUEL DE PASSARELA METÁLICA, PERFURADA, PARA ANDAIME METÁLICO TUBULAR, INCLUSIVE TRANSPORTE, CARGA E DESCARGA, EXCLUSIVE ANDAIME TUBULAR E MOVIMENTAÇÃO (VER ITEM 05.008.0008)	M2XMES	35,13	21,60	R\$ 758,81
05.03	05.006.0001-1	ALUGUEL DE ANDAIME COM ELEMENTOS TUBULARES (FACHADEIRO) SOB REPATAS FIXAS, CONSIDERANDO-SE A ÁREA DA PROJEÇÃO VERTICAL DO ANDAIME E PAGO PELO TEMPO NECESSÁRIO À SUA UTILIZAÇÃO, EXCLUSIVE TRANSPORTE DOS ELEMENTOS DO ANDAIME ATÉ À OBRA, PLATAFORMA OU PASSARELA DE PINHO, MONTAGEM E DESMONTAGEM DOS ANDAIMES	M2XMES	6,06	456,00	R\$ 2.763,36
05.04	05.008.0001-0	MONTAGEM E DESMONTAGEM DE ANDAIME COM ELEMENTOS TUBULARES, CONSIDERANDO-SE A ÁREA VERTICAL RECOBERTA	M2	6,46	799,44	R\$ 5.164,38
05.05	05.008.0008-1	MOVIMENTAÇÃO VERTICAL OU HORIZONTAL DE PLATAFORMA OU PASSARELA	M2	0,53	299,79	R\$ 158,89
05.06	05.050.0001-0	PLACA DE INAUGURAÇÃO EM ALUMÍNIO, MEDINDO 0,40X0,60M, COM 1MM DE ESPESURA, COM INSCRIÇÃO EM PLOTTER, FORNECIMENTO E COLOCAÇÃO	UN	400,89	1,00	R\$ 400,89
05.07	05.054.0001-0	PLACA DE ACRÍLICO PARA IDENTIFICAÇÃO DE SALAS, MEDINDO 8X25CM, CONFORME DETALHE N 6033/EMOP, FOLHA NAS BORDAS, FORNECIMENTO E COLOCAÇÃO	UN	36,46	33,00	R\$ 1.203,18
05.08	05.054.0015-0	PLACA DE ACRÍLICO, DESENHADA, INDICANDO SANITÁRIO MASCULINO OU FEMININO, DE 39X19CM, CONFORME DETALHE N 6035/EMOP, FORNECIMENTO E COLOCAÇÃO	UN	64,46	10,00	R\$ 644,60
05.09	05.105.0015-0	MAO-DE-OBRA DE SERVENTE, INCLUSIVE ENCARGOS SOCIAIS	H	15,69	80,00	R\$ 1.255,20
05.10	05.001.0134-0	ARRANCAMENTO DE PORTAS, JANELAS E CAIXILHOS DE AR CONDICIONADO OU OUTROS	UN	22,85	4,00	R\$ 91,40
05.11	05.001.0011-0	DEMOLIÇÃO DE REVESTIMENTO DE PASTILHA, A PONTEIRO, COM RESPECTIVA CAMADA DE ARGAMASSA DE ASSENTAMENTO, INCLUSIVE EMPILHAMENTO LATERAL DENTRO DO CANTEIRO DE SERVIÇO	M2	10,76	1,00	R\$ 10,76
05.12	05.001.0008-0	DEMOLIÇÃO DE REVESTIMENTO EM ARGAMASSA DE CIMENTO E AREIA EMPAREDE	M2	24,24	31,08	R\$ 753,38
						R\$ 52.105,75
08.0 BASES E PAVIMENTOS						
08.01	08.027.0037-0	MEIO-FIO RETO DE CONCRETO SIMPLES FCK=15MPA, PRE-MOLDADO, TIPO DER-RJ, MEDINDO 0,15M NA BASE E COM ALTURA DE 0,45M, REJUNTAMENTO COM ARGAMASSA DE CIMENTO E AREIA, NO TRACO 1:3:5, COM FORNECIMENTO DE TODOS OS MATERIAIS, ESCAVAÇÃO E REATERRO	M	89,65	52,61	R\$ 4.716,49

Jorge William Pereira Cabral
Secretário Municipal Obras,
Infraestrutura e Habitação



OBRA: COMPLEMENTAÇÃO DA OBRA DE CONSTRUÇÃO DA ESCOLA DE PONTA DA LAMA - MODELO 05
LOCAL: PONTA DA LAMA

DATABASE = 11/2020

ITEM	CODIGO EM DP 11-2020	DESCRIÇÃO	UNID	R\$ UNIT	QUANT	R\$ TOTAL
08.02	08.020.0008-0	PAVIMENTAÇÃO LAJOTAS CONCRETO,ALTAMENTE VIBRADO,INTERTRAVADO,C/ARTICULACAO VERTICAL,PRE-FABRICADOS,COR-NATURAL,ESP.6CM,RESISTENCIA A COMPRESSAO 35MPA,ASSENTES SOBRE COLCHAO PO-DE-PEDRA,AREIA OU MATERIAL EQUIVALENTE,C/JUNTAS TOMADAS C/ARGAMASSA CIMENTO E AREIA,TRACO 1:4 E/OU C/PEDRISCO E ASFALTO,EXCL.PREPARO TERRENO,C/FORN.DE TODOS OS MAT.,BEM COMO A COLOCAC.	M2	78,34	600,32	R\$ 47.389,26
						R\$ 20.601,88
09.0	SERVIÇOS DE PARQUES E JARDINS					
09.01	09.002.0030-0	PLANTIO DE GRAMA,INCLUINDO PREPARO DO TERRENO COM 10CM DE SAIBRO E 5CM DE TERRA ESTRUMADA,EXCLUSIVE FORNECIMENTO DA GRAMA	M2	21,26	421,47	R\$ 8.960,45
09.02	09.001.0020-0	PLANTIO DE GRAMA EM PLACAS TIPO ESMERALDA,INCLUSIVE FORNECIMENTO DA GRAMA E TRANSPORTE,EXCLUSIVE PREPARO DO TERRENO E OMATERIAL PARA ESTE	M2	10,09	421,47	R\$ 4.252,63
09.03	09.015.0314-0	BALANCO DE 5/10ANOS COMPOST.C/2 CADEIRAS,PRESAS EM CORRENTES GALV.FIXAD. P/MEIO DE BRACAD.C/ TRAVESSAO TUBOS FERRO GALV.(EXT.E INTERNAMENTE)DE 2 1/2" E ESP.PAREDE 1/8",SUSPENSAS EMCAVALETES TUBO FERRO GALV.2", CHUMBADOS EM SAPATAS CONCRETO,PINTADOS C/BASE GALVITE E 2 DEMAOS ACABAMENTO.FORNECIMENTO E COLOCACAO	UN	2546,80	1,00	R\$ 2.546,80
09.04	09.015.0330-0	GANGORRA DE 5/10ANOS C/2 PRANCHAS,MADEIRA APARELHADA, ESTASFIXADAS EM TUBO DE FERRO GALVANIZADO(EXT.E INTERNAMENTE)DE 2" E 2 1/2" E ESPESSURA DE PAREDE DE 1/8",COM PINTURA DE BASE GALVITE E 2 DEMAOS DE ACABAMENTO.FORNECIMENTO E COLOCACAO	UN	2130,66	1,00	R\$ 2.130,66
09.05	09.015.0324-0	ESCORREGA DE 5/10ANOS C/ALTURA DE 1,57M MADEIRA APARELHADA ETUBOS DE FERRO GALVANIZADO(EXT.E INTERNAMENTE)DE 3/4" E 2" E ESPESSURA DE PAREDE DE 1/8",COM PINTURA DE BASE GALVITE E 2 DEMAOS DE ACABAMENTO.FORNECIMENTO E COLOCACAO	UN	2711,34	1,00	R\$ 2.711,34
						R\$ 6.820,54
11.0	ESTRUTURAS					
11.01	11.025.0009-0	CONCRETO BOMBADO,FCK=25MPA,COMPREENDENDO O FORNECIMENTO DECONCRETO IMPORTADO DE USINA,COLOCACAO NAS FORMAS,ESPALHAMENTO,ADENSAMENTO MECANICO E ACABAMENTO	M3	426,36	6,50	R\$ 2.771,34
11.02	11.031.0051-0	PRE-LAJE COM PAINEL TRELICADO,MACICA,PARA VAO DE 4,10 A 5,20M,SOBRECARGA DE 2,5 A 3,5KN/M2,EXCLUSIVE CAPEAMENTO E ARMACAO NEGATIVA E POSITIVA ADICIONAL.FORNECIMENTO E ASSENTAMENTO.	M2	101,23	40,00	R\$ 4.049,20
						R\$ 33.363,44
13.0	REVESTIMENTOS DE PISOS, PAREDES E TETOS					
13.01	13.100.0015-1	FORRO FALSO DE GESSO, COM PLACAS PRE-MOLDADAS, DE 60X60CM,DEENCAIXE, PRESAS COM 4 TIRANTES DE ARAME E REJUNTADAS. FORNECIMENTO E COLOCACAO.	M2	50,00	20,00	R\$ 1.000,00
13.02	13.002.0011-1	REVESTIMENTO EXTERNO,DE UMA VEZ,COM ARGAMASSA DE CIMENTO,SAIBRO MACIO E AREIA FINA,NO TRACO 1:3:3,COM ESPESSURA DE 2,5CM,INCLUSIVE CHAPISCO DE CIMENTO E AREIA,NO TRACO 1:3	M2	30,02	244,00	R\$ 7.324,88
13.03	13.200.0015-1	REVESTIMENTO EM CHAPA LAMINADA COM ACABAMENTO BRILHANTE,DE 0,8MM DE ESPESSURA,SOBRE PECAS DE MADEIRA AMPLAS,COMO PORTAS,MESAS,ARMARIOS E PRATELEIRAS FUNDAS	M2	95,71	29,72	R\$ 2.844,50
13.04	13.415.0010-0	PISO DE BORRACHA SIMTETICA,SBR,PRETO,EM PLACAS DE 50X50CM,COM 3,0MM DE ESPESSURA,TEXTURA DA SUPERFICIE PASTILHADA,COLOCADO COM COLA SOBRE BASE EXISTENTE.FORNECIMENTO E COLOCACAO	M2	49,02	93,21	R\$ 4.569,15
13.05	13.395.0010-0	FORRACAO DE PISO COM CARPETE DE NYLON,COM 6MM DE ESPESSURA,SOBRE BASE EXISTENTE	M2	98,98	66,91	R\$ 6.622,75
13.06	13.348.0075-0	SOLEIRA EM GRANITO CINZA ANDORINHA,ESPESSURA DE 3CM,COM 2 PLUMENTOS,LARGURA DE 15CM,ASSENTADO COM ARGAMASSA DE CIMENTO,SAIBRO E AREIA, NO TRACO 1:2:2, E REJUNTAMENTO COM CIMENTOBRANCO E CORANTE	M	51,12	2,80	R\$ 143,14
13.07	13.348.0010-0	REVESTIMENTO DE PISOS COM GRANITO CINZA ANDORINHA,EM PLACAS,COM ESPESSURA DE 2CM,SEM ACABAMENTO,ASSENTE EM SUPERFICIE EM GESSO,COM NATA DE CIMENTO SOBRE ARGAMASSA DE CIMENTO,AREIA SAIBRO,NO TRACO 1:2:2 E REJUNTAMENTO PRONTO	M2	249,04	43,60	R\$ 10.859,02
						R\$ 71.897,64
14.0	ESQUADRIAS DE MADEIRA, SERRALHERIA, FERRAGENS E VIDRAÇAS					
14.01	14.006.0010-0	PORTA DE MADEIRA DE LEI EM COMPENSADO DE 80X210X3CM FOLHEADANAS 2 FACES,ADUELA DE 13X3CM E ALIZARES DE 5X2CM,EXCLUSIVEFERRAGENS.FORNECIMENTO E COLOCACAO	UN	447,74	1,00	R\$ 447,74
14.02	14.006.0008-0	PORTA DE MADEIRA DE LEI EM COMPENSADO DE 90X210X3CM FOLHEADANAS 2 FACES,ADUELA DE 13X3CM E ALIZARES DE 5X2CM,EXCLUSIVEFERRAGENS.FORNECIMENTO E COLOCACAO	UN	482,55	1,00	R\$ 482,55
14.03	14.006.0420-0	PORTA DE MADEIRA DE LEI EM COMPENSADO,FOLHEADA NAS 2 FACES COM 3CM DE ESPESSURA,EXCLUSIVE FERRAGENS,ADUELAS E ALIZARES.FORNECIMENTO E COLOCACAO	M2	479,29	3,34	R\$ 1.600,83
14.04	14.007.0010-0	FERRAGENS P/PORTA DE MADEIRA,DE 1 FOLHA DE ABRIR,DE ENTRADA PRINCIPAL, CONSTANDO DE FORNEC.S/COLOCACAO DE:-FECHADURA DECILINDRO, DE LATAO CROMADO,-MACANETA TIPO BOLA,DE LATAO, ACABAMENTO CROMADO,-ESPELHO DE	UN	181,95	2,00	R\$ 363,90
14.05	14.007.0060-0	FERRAGENS PORTAS MAD.1 FOLHA,ABRIR,P/BANHEIRO,CONSTANDO FORN.S/COLOC.DE:-FECHADURA TIP. TRANQUETA,TRINCO REVERSIVEL,LATAO,ACABAMENTO CROMADO,-MACANETA TIPO ALAVANCA,LATAO,ACABAMENTOCROMADO,-TRANQUETA TRINCO	UN	241,88	11,00	R\$ 2.660,68



OBRA: COMPLEMENTAÇÃO DA OBRA DE CONSTRUÇÃO DA ESCOLA DE PONTA DA LAMA - MODELO 05
LOCAL: PONTA DA LAMA **DATABASE = 11/2020**

ITEM	CODIGO EMOP 11-2020	DESCRIÇÃO	UNID	R\$ UNIT	QUANT	R\$ TOTAL
14.06	14.007.0025-0	FERRAGENS P/PORTA MADEIRA, DE 2 FOLHAS DE ABRIR, DE ENTRADA PRINCIPAL, CONSTANDO DE FORN.S/COLOC. DE: FECHADURA CILINDRO, DELATAO, MONOBLOCO, ACABAMENTO CROMADO, - ENTRADA CIRCULAR, LATAO, ACABAMENTO CROMADO, - ROSETA CIRCULAR, LATAO, ACABAMENTO CROMADO, - MACANETA TIPO ALAVANCA, LATAO, ACABAMENTO CROMADO, - 6 DOBRADICAS 3"X3" LATAO CROMADO, C/PINOS, BOLA E ANEIS DE LATAO E 2 FECHOS	UN	357,05	1,00	R\$ 357,05
14.07	14.002.0227-0	QUADRO PARA PROTECAO DE JANELA OU APARELHOS DE AR CONDICIONADO, FORMADA DE BARRAS QUADRADAS DE 3/8", CHUMBADAS NA ALVENARIA, FORNECIMENTO E COLOCACAO	M2	496,78	60,06	R\$ 29.836,61
14.08	14.008.0090-0	QUADRO DE AULA, MEDINDO 5,00X1,20M, EM COMPENSADO DE CEDRO DE 10MM DE ESPESSURA, REVESTIMENTO COM CHAPA LAMINADA (COMPOSTA DE CELULOSE COM RESINA PRENSADA EM AUTO CLAVE), "VERDE SUPERQUADRO ESCOLAR", COM MOLDURA DE MADEIRA ENVERNIZADA DE 10X2,5CM, FORNECIMENTO E COLOCACAO	UN	1368,41	9,00	R\$ 12.315,69
14.09	14.004.0100-0	ESPELHO DE CRISTAL, 4MM DE ESPESSURA, COM MOLDURA DE MADEIRA, FORNECIMENTO E COLOCACAO	M2	254,70	14,31	R\$ 3.644,76
14.10	14.007.0085-0	FERRAGENS P/PORTAS MAD. COLOCADAS DIVISORIAS MARMORE, MARMORITE OU CONCR. ATE 3CM ESP. CONSTANDO FORN.S/COLOC. DE: 2 DOBRADICAS C/UMA DAS ABAS EM "U", EM LATAO, ACAB. CROMADO, PARA DIVISORIAS DE MARMORE, FECHO DE SOBREPOR, TIPO "LIVRE-OCUPADO", RETANG., EM ZAMAK OU LATAO, ACAB. CROMADO, - BATEANTE EM "U", EM LATAO, ACAB. CROMADO, PARA DIVISORIAS DE MARMORE	UN	305,89	27,00	R\$ 8.259,03
14.11	14.007.0324-0	CADEADO DE 50MM, C/ DUPLA TRAVA, DISCO DE SEGURANCA ANT-GAZUA, CORPO DE LATAO MACICO, CILINDRO DE LATAO TREFILADO, FORNECIMENTO	UN	38,11	8,00	R\$ 304,88
14.12	14.002.0220-0	CORRIMAO DE TUBO DE FERRO GALVANIZADO DE 1.1/4", PRESO POR CHUMBADORES A CADA METRO, FORNECIMENTO E COLOCACAO	M	121,53	40,00	R\$ 4.861,20
14.13	14.004.0121-0	VIDRO TEMPERADO, INCOLOR, COM 6MM DE ESPESSURA, ENCAIXILHADO EM MADEIRA, ALUMINIO OU FERRO, FORNECIMENTO E COLOCACAO	M2	230,00	1,50	R\$ 345,00
14.14	14.003.0163-0	CAIXILHO FIXO DE ALUMINIO ANODIZADO AO NATURAL, SERIE 28, PARA VIDRO, FORNECIMENTO E COLOCACAO	M2	296,82	1,50	R\$ 445,23
14.15	14.002.0025-0	PORTA DE ENROLAR, EM PERFIS DE ACO EM "U", 20X20MM, FORMANDO RETANGULOS VAZADOS, CORRENDO EM GUIAS, COM ENROLAMENTO EM CILINDRO HORIZONTAL SUPERIOR, COMPLETA, FECHAMENTO COM CADEADO DE PISO, INCLUSIVE ESTE FORNECIMENTO E COLOCACAO	M2	589,12	3,00	R\$ 1.767,36
14.16	14.006.0370-0	QUADRO MURAL EM COMPENSADO DE CEDRO 10MM, INCLUSIVE MOLDURA DO MESMO MATERIAL, FORNECIMENTO E COLOCACAO	M2	218,55	8,00	R\$ 1.748,40
14.17	14.007.0296-0	FECHO DE SOBREPOR "LIVRE-OCUPADO", INCLUSIVE TARGETA COM TRANCA FIXA, FORNECIMENTO	UN	36,36	26,00	R\$ 945,36
14.18	14.006.0155-0	PORTA DE MADEIRA DE LEI EM COMPENSADO DE 140X210X3CM, EM 2 FOLHAS, ADUELA DE 13X3CM E ALIZARES 5X2CM, EXCLUSIVE FERRAGENS, FORNECIMENTO E COLOCACAO	UN	755,69	2,00	R\$ 1.511,38
15.0		INSTALACOES ELETRICAS, HIDRAULICAS, SANITARIAS E MECANICAS				R\$ 18.795,79
15.01	15.004.0255-0	BEBEDOURO ELETRICO, TIPO PRESSAO COM FILTRO INTERNO (EXCLUSIVE FORNECIMENTO DE APARELHO), COMPREENDENDO: 2 VARAS DE ELETRODUTO PVC DE 3/4", COM LUZAS, 10,00M DE FIO 2,5MM2, TOMADA DE EMBUTIR E CAIXA DE EMBUTIR, 4,00M DE TUBO PVC DE 25MM, 3,00M DE TUBO PVC DE 40MM, REGISTRO DE 3/4" E CONEXOES, INSTALACAO ATE ORALO EXISTENTE E ASSENTAMENTO	UN	302,94	6,00	R\$ 1.817,64
15.02	15.005.0200-0	INSTALACAO E ASSENTAMENTO DE AR CONDICIONADO TIPO SPLIT DE 9000 BTU'S, COM 1 CONDENSADOR E 1 EVAPORADOR, (VIDE FORNECIMENTO DO APARELHO NA FAMILIA 18.030) INCLUSIVE ACESSORIOS DE FIXACAO, EXCLUSIVE ALIMENTACAO ELETRICA E INTERLIGACAO AO CONDENSADOR/EVAPORADOR (VIDE ITEM 15.005.0255)	UN	437,75	3,00	R\$ 1.313,25
15.03	15.005.0201-0	INSTALACAO E ASSENTAMENTO DE AR CONDICIONADO TIPO SPLIT DE 12000 BTU'S, COM 1 CONDENSADOR E 1 EVAPORADOR, (VIDE FORNECIMENTO DO APARELHO NA FAMILIA 18.030) INCLUSIVE ACESSORIOS DE FIXACAO, EXCLUSIVE ALIMENTACAO ELETRICA E INTERLIGACAO AO CONDENSADOR/EVAPORADOR (VIDE ITEM 15.005.0255)	UN	481,33	1,00	R\$ 481,33
15.04	15.006.0010-0	CAIXA DE INCENDIO INTERNA PADRAO CBERJ, DE ACO, MEDINDO 70X50X25CM, COMPREENDENDO: 2 LANCES DE 15,00M DE MANGUEIRA DE FIBRADE POLIESTER PURA, TIPO 2, REVESTIDA INTERNAMENTE COM BORRACHAVULCANIZADA NO DIAMETRO DE 1.1/2", EMPATADA, COM REGISTRO, ADAPTADOR E ESGUICHO, FORNECIMENTO E COLOCACAO	UN	892,37	4,00	R\$ 3.569,48
15.05	15.006.0012-0	CAIXA DE INCENDIO EXTERNA, PADRAO CBERJ, DE ACO, MEDINDO 70X50X25CM, COMPREENDENDO: 2 LANCES DE 15,00M DE MANGUEIRA DE FIBRADE POLIESTER PURA, TIPO 2, REVESTIDA INTERNAMENTE COM BORRACHAVULCANIZADA NO DIAMETRO DE 1.1/2", EMPATADA, COM REGISTRO, ADAPTADOR E ESGUICHO, FORNECIMENTO E COLOCACAO	UN	884,68	5,00	R\$ 4.423,40

Jorge William Pereira Cabral
 Secretário Municipal Obras,
 Infraestrutura e Habitação



OBRA: COMPLEMENTAÇÃO DA OBRA DE CONSTRUÇÃO DA ESCOLA DE PONTA DA LAMA - MODELO 05

LOCAL: PONTA DA LAMA

DATABASE = 11/2020

ITEM	CODIGO EMP 11-2020	DESCRIÇÃO	UNID	R\$ UNIT	QUANT	R\$ TOTAL
15.06	15.006.0045-0	INSTALACAO DE INCENDIO(HIDRANTE)EM CAIXA ENTERRADA DE ALVENARIA COM TIJOLO MACICO,PAREDE MEIA VEZ(10CM)MEDINDO 40X30X50CM,REVESTIDA INTERNAMENTE,COM TAMPA DE FERRO FUNDIDO,INCLUSIVE PECAS COMPREENDENDO:REGISTRO DE GAVETA EM BRONZE 2.1/2",TAMPAO CEGO 2.1/2",JUNTA STORZ DE 2.1/2" E FORNECIMENTO DE TODOS OS MATERIAIS	UN	1203,69	5,00	R\$ 6.018,45
15.07	15.015.0208-0	GONGO CAMPAINHA DE 6 POLEGADAS,PARA SISTEMA DE INSTALACAO DECOMBATE A INCENDIO.FORNECIMENTO E COLOCACAO	UN	146,53	8,00	R\$ 1.172,24
17.0		PINTURAS				R\$ 38.208,53
17.01	17.018.0113-0	PINTURA COM TINTA LATEX SEMIBRILHANTE,FOSCA OU ACETINADA,CLASSIFICACAO PREMIUM OU STANDARD (NBR 15079),PARA INTERIOR E EXTERIOR,BRANCA OU COLORIDA,SOBRE TIJOLO,CONCRETO LISO,CIMENTO SEM AMIANTO,E REVESTIMENTO,INCLUSIVE LIXAMENTO,UMA DEMAO DE SELADOR ACRILICO,UMA DEMAO DE MASSA ACRILICA E DUAS DEMAOS DE ACABAMENTO	M2	30,11	31,08	R\$ 935,82
17.02	17.017.0169-0	PINTURA INTERNA OU EXTERNA SOBRE MADEIRA NOVA,COM ESMALTE SINTETICO ALTO BRILHO OU ACETINADO,UMA DEMAO DE VERNIZ ISOLANTE INCOLOR,UMA DEMAO DE FUNDO SINTETICO NIVELADOR,UMA DEMAO DE MASSA PARA MADEIRA,INCLUSIVE LIXAMENTO E REMOCAO DE PO E DUAS DEMAOS DE ACABAMENTO	M2	42,88	28,35	R\$ 1.215,65
17.03	17.017.0300-1	PINTURA INTERNA OU EXTERNA SOBRE FERRO COM TINTA A OLEO BRILHANTE,INCLUSIVE LIXAMENTO,UMPEZA,UMA DEMAO DE TINTA ANTIOXIDO E DUAS DEMAOS DE ACABAMENTO	M2	17,69	316,72	R\$ 5.602,78
17.04	17.020.0070-0	ENVERNIZAMENTO DE MADEIRA EM SUPERFICIE INTERIOR,COM VERNIZPOLIURETANO BRILHANTE E TRANSPARENTE,INCLUSIVE LIXAMENTO,UMADEMAO DE VERNIZ IMUNIZANTE E IMPERMEABILIZANTE INCOLOR,ANILINA E DUAS DEMAOS DE ACABAMENTO	M2	14,53	48,70	R\$ 707,61
17.05	17.018.0041-0	UMA DEMAO ADICIONAL DE PINTURA DE ACABAMENTO NOS SERVICOS DOS ITENS 17.018.0020 E 17.018.0031	M2	5,36	4.935,85	R\$ 26.456,16
17.06	17.018.0110-0	PINTURA COM TINTA LATEX SEMIBRILHANTE,FOSCA OU ACETINADA,CLASSIFICACAO PREMIUM OU STANDARD (NBR 15079),PARA INTERIOR E EXTERIOR,BRANCA OU COLORIDA,SOBRE TIJOLO,CONCRETO LISO,CIMENTO SEM AMIANTO,E REVESTIMENTO,INCLUSIVE LIXAMENTO,UMA DEMAO DE SELADOR ACRILICO E DUAS DEMAOS DE ACABAMENTO	M2	16,13	204,00	R\$ 3.290,52
18.0		APARELHOS ELTRICOS, HIDRAULICOS SANITARIOS E MECANICOS				R\$ 61.214,95
18.01	18.082.0051-0	BANCA DE GRANITO CINZA ANDORINHA,COM 3CM DE ESPESURA,COM ABERTURA PARA 2 CUBAS(EXCLUSIVE ESTAS),SOBRE APOIOS DE ALVENARIA DE MEIA VEZ E VERGA DE CONCRETO,SEM REVESTIMENTO.FORNECIMENTO E COLOCACAO	M2	402,73	9,42	R\$ 3.793,72
18.02	18.082.0050-0	BANCA DE GRANITO CINZA ANDORINHA,COM 3CM DE ESPESURA,COM ABERTURA PARA 1 CUBA(EXCLUSIVE ESTA),SOBRE APOIOS DE ALVENARIA DE MEIA VEZ E VERGA DE CONCRETO,SEM REVESTIMENTO.FORNECIMENTO E COLOCACAO	M2	350,72	3,21	R\$ 1.125,81
18.03	18.009.0058-0	TORNEIRA PARA PIA OU TANQUE,1158 DE 1/2"X18CM APROXIMADAMENTE,EM METAL CROMADO.FORNECIMENTO	UN	31,74	13,00	R\$ 412,62
19.04	18.012.0093-0	TORNEIRA DE BOIA,EM BRONZE,DE PRESSAO,DE 1".FORNECIMENTO E COLOCACAO	UN	66,90	10,00	R\$ 669,00
18.05	18.005.0013-0	PORTA PAPEL HIGIENICO EM PLASTICO ABS.FORNECIMENTO E COLOCACAO	UN	30,44	25,00	R\$ 761,00
18.06	18.005.0012-0	PORTA-TOALHA DE PAPEL EM PLASTICO ABS.FORNECIMENTO E COLOCACAO	UN	39,71	13,00	R\$ 516,23
18.07	18.005.0010-0	SABONETEIRA EM PLASTICO ABS,PARA SABONETE LIQUIDO.FORNECIMENTO E COLOCACAO	UN	39,71	13,00	R\$ 516,23
18.08	18.027.0445-0	ARANDELA COMPLETA,DE -AREDE,COM RECEPTACULO,REFLETOR EM MATERIAL ANTIFERRUGEM E BRACO DE ALUMINIO ANODIZADO COM BASE PARA FIXACAO.FORNECIMENTO E COLOCACAO	UN	56,24	28,00	R\$ 1.574,72
18.09	18.029.0025-0	BOMBA HIDRAULICA CENTRIFUGA,COM MOTOR ELETRICO,POTENCIA DE 2CV,EXCLUSIVE ACESSORIOS.FORNECIMENTO E COLOCACAO	UN	1327,14	2,00	R\$ 2.654,28
18.10	18.025.0005-0	BEBEDOURO ELETRICO TIPO PRESSAO,EM ACO INOXIDAVEL,MODELO DEPE,ADULTO,COM FILTRO INTERNO,CAPACIDADE 40L/H,COM 2 TORNEIRAS.FORNECIMENTO	UN	762,10	6,00	R\$ 4.572,60
18.11	18.027.0130-0	PROJETOR PARA ILUMINACAO DE QUADRAS DE ESPORTE,PATIOS OU FACHADAS,EM ALUMINIO REPUXADO,LENTE EM VIDRO TEMPERADO(DIAMETRO=300MM),PARA LAMPADA INCANDESCENTE DE 200W OU MISTA DE 250W,EXCLUSIVE LAMPADA.FORNECIMENTO E COLOCACAO	UN	186,80	4,00	R\$ 747,20
18.12	18.032.0012-0	EXTINTOR DE INCENDIO,TIPO AGUA-PRESSURIZADA,DE 10L,INCLUSIVE SUPORTE DE PAREDE E CARGA COMPLETA.FORNECIMENTO E COLOCACAO	UN	100,93	7,00	R\$ 769,51
18.13	18.032.0015-0	EXTINTOR DE INCENDIO,TIPO GAS CARBONICO(CO2),DE 6KG,COMPLETO.FORNECIMENTO E COLOCACAO	UN	376,65	4,00	R\$ 1.506,60
18.14	18.032.0030-0	EXTINTOR DE INCENDIO,TIPO PO QUIMICO,DE 6KG.FORNECIMENTO E COLOCACAO	UN	137,61	6,00	R\$ 825,66
18.15	18.016.0106-0	BARRA DE APOIO EM ACO INOXIDAVEL AISI 304,TUBO DE 1.1/4",INCLUSIVE FIXACAO COM PARAFUSOS INOXIDAVEIS E BUCHAS PLASTICAS,COM 80CM,PARA PESSOAS COM NECESSIDADES ESPECIFICAS.FORNECIMENTO E COLOCACAO	UN	131,18	12,00	R\$ 1.574,16
18.16	18.016.0125-0	BARRA DE APOIO(PUXADOR HORIZONTAL/VERTICAL)EM ACO INOXIDAVEL AISI 304,TUBO DE 1.1/4",INCLUSIVE FIXACAO COM PARAFUSOS INOXIDAVEIS E BUCHAS PLASTICAS,COM 40CM,PARA PORTAS DE SANITARIOS,VESTIARIOS E QUARTOS ACESSIVEIS EM LOCAIS DE HOSPEDAGEM E DE SAUDE.FORNECIMENTO E INSTALACAO	UN	91,16	5,00	R\$ 455,80



OBRA: COMPLEMENTAÇÃO DA OBRA DE CONSTRUÇÃO DA ESCOLA DE PONTA DA LAMA - MODELO 05
LOCAL: PONTA DA LAMA

DATABASE = 11/2020

ITEM	CODIGO EMOP 11-2020	DESCRIÇÃO	UNID	RS UNIT	QUANT	RS TOTAL
18.17	18.006.0054-0	CABIDE SIMPLES, DE SOBREPOR, EM METAL CROMADO, FORNECIMENTO E COLOCAÇÃO	UN	20,24	6,00	R\$ 121,44
18.18	18.009.0060-0	TORNEIRA PARA PIA, COM AREJADOR, 1157 DE 1/2" X 21CM APROXIMADAMENTE, EM METAL CROMADO, FORNECIMENTO	UN	87,61	3,00	R\$ 262,83
18.19	18.016.0002-0	COIFA DE AÇO INOX AISI 304/444 (#20), NAS DIMENSÕES 1,80X1,30X0,60M (COCCAO), COM CALHA COLETORA DE GORDURA EM TODO PERIMETRO COM DRENO PLUGADO, SUPORTE DE FIXAÇÃO E BOCAIS FLANGEADOS (FOGAO INDUSTRIAL DE 6 BOCAS), FORNECIMENTO E COLOCAÇÃO	UN	4881,42	1,00	R\$ 4.881,42
18.20	18.024.0050-0	CASA DE MAQUINA DE INCENDIO EM ALVENARIA COM AREA UTIL DE 2,25M2, COBERTA COM LAJE DE CONCRETO, PE-DIREITO DE 2,00M, PORTACORTA-FOGO (0,90X2,10)M, PINTURA, IMPERMEABILIZACAO, LUMINARIA APROVA DE GASES E BASCULANTE COM VIDRO (0,60X0,60)M, EXTINTOR DE INCENDIO, EXCLUSIVE SISTEMA DE PRESSURIZACAO (VIDE ITEM 18.029.0045)	UN	4718,82	1,00	R\$ 4.718,82
18.21	18.038.0030-0	SIRENE AUDIO VISUAL, PARA SISTEMA DE ALARME CONTRA INCENDIO, FORNECIMENTO E COLOCAÇÃO	UN	50,66	10,00	R\$ 506,60
18.22	18.038.0038-0	Detector de incendio, composto de central de alarme enderecavel, para ate 500 dispositivos divididos em 2 lacos	UN	4135,12	1,00	R\$ 4.135,12
18.23	18.027.0040-0	LUMINARIA DE EMERGENCIA DE SOBREPOR, EM PLASTICO, EQUIPADA COM BATERIA SELADA RECARREGAVEL E LAMPADA FLUORESCENTE 2X8W, FORNECIMENTO E COLOCAÇÃO	UN	86,79	31,00	R\$ 2.690,49
18.24	18.007.0051-0	DUCHINHA MANUAL, COM REGISTRO DE PRESSAO 1/2" CROMADO, RABICHOCROMADO, SUPORTE BRANCO, PISTOLA BRANCA, BUCHAS E PARAFUSOS PARA FIXACAO, FORNECIMENTO	UN	36,56	25,00	R\$ 914,00
18.25	18.033.0018-0	SISTEMA DE PRESSURIZACAO, COM 02 BOMBAS CENTRIFUGAS DE 5HP/220V, TUBULACOES DE SUCCAO, RECALQUE E DISTRIBUICAO COM CONEXOES, PRESSOSTATO, MANOMETRO, TANQUE DE PRESSAO, COMANDO ELETRICO, EXCLUSIVE CASA DE MAQUINA (VIDE ITEM 18.024.0050), FORNECIMENTO E COLOCAÇÃO	UN	10888,97	1,00	R\$ 10.888,97
18.26	18.016.0040-0	CUBA DE AÇO INOXIDAVEL DE 500X400X200MM, EM CHAPA 20, 304, VALVULA DE ESCOAMENTO TIPO AMERICANA 1623, SIFAO 1680 1.1/2" X 1.1/2", EXCLUSIVE TORNEIRA, FORNECIMENTO E COLOCAÇÃO	UN	527,24	3,00	R\$ 1.581,72
18.27	18.002.0026-0	LAVATORIO DE LOUCA BRANCA DE EMBUTIR (CUBA), TIPO MEDIO LUXO, SEM LADRAO, COM MEDIDAS EM TORNO DE 52X39CM. FERRAGENS EM METAL CROMADO: SIFAO 1680 1" X 1.1/4", TORNEIRA DE PRESSAO 1193 DE 1/2" E VALVULA DE ESCOAMENTO 1600, RABICHO EM PVC, FORNECIMENTO	UN	191,14	8,00	R\$ 1.529,12
18.28	18.013.0156-0	REGISTRO DE PRESSAO, 1416 DE 3/4", COM CANOPLA E VOLANTE EM METAL CROMADO, FORNECIMENTO	UN	30,81	7,00	R\$ 215,67
18.29	18.082.0020-0	BANCA SECA DE GRANITO CINZA ANDORINHA, COM 2CM DE ESPESSURA E 60CM DE LARGURA, SOBRE APOIOS DE ALVENARIA DE MEIA VEZ E VERGA DE CONCRETO, SEM REVESTIMENTO, FORNECIMENTO E COLOCAÇÃO	UN	221,64	3,95	R\$ 875,48
18.30	18.027.0335-0	LUMINARIA DE SOBREPOR, FIXADA EM LAJE OU FORRO, TIPO CALHA, CHANFRADA OU PRISMATICA, ESMALTADA, COMPLETA, EQUIPADA COM REATORELETRONICO DE ALTO FATOR DE POTENCIA (AFP >= 0,92) E LAMPADA FLUORESCENTE DE 4X40W, FORNECIMENTO E COLOCAÇÃO	UN	169,57	22,00	R\$ 3.730,54
18.31	18.027.0312-0	LUMINARIA DE SOBREPOR, FIXADA EM LAJE OU FORRO, TIPO CALHA, CHANFRADA OU PRISMATICA, ESMALTADA, COMPLETA, EQUIPADA COM REATORELETRONICO DE ALTO FATOR DE POTENCIA (AFP >= 0,92) E LAMPADA FLUORESCENTE DE 2X20W, FORNECIMENTO E COLOCAÇÃO	UN	99,27	17,00	R\$ 1.687,59
SUB-TOTAL						R\$ 359.987,29
BDI - 15%						R\$ 53.998,09
TOTAL						R\$ 413.985,38

Jorge  Pereira Cabral
 Secretário Municipal Obras,
 Infraestrutura e Habitação
 Matr 12657

PREFEITURA MUNICIPAL DE CAMPOS DOS GOYTACAZES
SECRETARIA MUNICIPAL DE OBRAS, HABITAÇÃO E INFRAESTRUTURA

30
f

Obra: COMPLEMENTAÇÃO DA OBRA DE CONSTRUÇÃO DA ESCOLA DE PONTA DA LAMA - MODELO 05
 Local: Ponta da Lama

01. SERVIÇOS DE ESCRITÓRIO, LABORATÓRIO E CAMPO

01.005.0003-0	PREPARO MANUAL DE TERRENO, COMPREENDENDO ACERTO, RASPAGEM EVENTUALMENTE ATÉ 0,30M DE PROFUNDIDADE E AFASTAMENTO LATERAL DO MATERIAL EXCEDENTE, INCLUSIVE COMPACTAÇÃO MECÂNICA	M2	600,32
	Área de Intertravado	469,37 + 130,95 =	600,32 m²
	TOTAL	600,32	M2

02. CANTEIRO DE OBRA

02.020.0001-0	PLACA DE IDENTIFICAÇÃO DE OBRA PÚBLICA, INCLUSIVE PINTURA E SUPORTES DE MADEIRA, FORNECIMENTO E	M2	6,00
	Placa de Obra	largura 3,00 altura 2,00 área 6,00 m²	
	Total	6,00	m²

03. MOVIMENTO DE TERRA

03.001.0001-1	ESCAVAÇÃO MANUAL DE VALA/CAVA EM MATERIAL DE 1ª CATEGORIA (AREIA, ARGILA OU PICARRA), ATÉ	M3	28,77
---------------	---	----	-------

TUBULAÇÃO DE REDE ELÉTRICA	Ø	X	Comprimento	X	Volume	=	Volume	M3
	0,600	X	0,300	X	57,000	=	10,260	M3
	0,800	X	0,300	X	10,000	=	2,400	M3
	0,600	X	0,300	X	13,000	=	2,340	M3
	0,600	X	0,300	X	28,000	=	5,040	M3
	0,600	X	0,300	X	7,000	=	1,260	M3
	0,500	X	0,300	X	12,000	=	2,160	M3
	0,600	X	0,300	X	29,480	=	5,306	M3
					SUB TOTAL		28,77	M3

TOTAL	28,77	M3
--------------	--------------	-----------

03.013.0001-1	REATERRO DE VALA/CAVA COMPACTADA A MACO, EM CAMADAS DE 30CM DE ESPESSURA MÁXIMA, COM MATERIAL DE BOA QUALIDADE, EXCLUSIVE ESTE	M3	28,77
---------------	--	----	-------

Reaterro	28,77	M3
TOTAL	28,77	M3

03.010.0049-0	MATERIAL DE 1ª CATEGORIA PARA ATERROS, COMPREENDENDO: ESCAVAÇÃO, CARGA, TRANSPORTE A 30KM EM CAMINHO BASCULANTE E DESCARGA, CONSIDERANDO O VOLUME NECESSÁRIO À EXECUÇÃO DE 1,00M3 DE MATERIAL COMPACTADO	M3	120,06
---------------	--	----	--------

Área de Intertravado + Área de Piso de Concreto	600,32	x	0,20	=	120,06	m²
			Atura Média			
VOLUME DO ATERRO	120,06				120,06	M3

03.025.0033-0	ESPALHAMENTO DE MATERIAL DE 1ª CATEGORIA E ATERROS, COM TRATOR DE LÂMINA COM POTÊNCIA EM TORNO DE 80CV, MEDIDO PELO VOLUME SOLTO	M3	120,06
---------------	--	----	--------

Volume de Aterro (Item 03.009.0004-0)	120,06	m³
VOLUME DO ATERRO	120,06	M3

03.010.0100-0	COMPACTAÇÃO DE ATERRO, EM CAMADAS DE 30CM, UTILIZANDO COMPACTADOR PNEUMÁTICO (SAPO), INCLUSIVE COMPRESSOR	M3	120,06
---------------	---	----	--------

Volume de Aterro (Item 03.009.0004-0)	120,06	m³
VOLUME DO ATERRO	120,06	M3

04. TRANSPORTE

04.020.0122-0	TRANSPORTE DE ANDAIME TUBULAR, CONSIDERANDO-SE A ÁREA DE PROJECÇÃO VERTICAL DO ANDAIME, EXCLUSIVE CARGA, DESCARGA E TEMPO DE ESPERA DO CAMINHÃO (VER ITEM 04.021.0010)	M2XKM	4.512,00
---------------	--	-------	----------

Área de aluguel	Perímetro 47,00	Altura 4,80	Km total 20,00	4512,00	M2XKM
Total				4.512,00	M2XKM

05. SERVIÇOS COMPLEMENTARES

Jorge William Pereira Cabral
 Secretário Municipal Obras
 Infraestrutura



05.007.0007-0	ALUGUEL DE PASSARELA METALICA,PERFURADA,PARA ANDAIME METALICO TUBULAR,INCLUSIVE TRANSPORTE,CARGA E DESCARGA,EXCLUSIVE ANDAIME TUBULAR E MOVIMENTACAO (VIDE ITEM 05.008.0008)	M2XMES	21,60
	fachada maior	comp. 12,00 largura 0,90 meses 2,00	Total 21,60
05.006.0001-1	ALUGUEL DE ANDAIME COM ELEMENTOS TUBULARES(FACHADEIRO)SOBRESAPATAS FIXAS,CONSIDERANDO-SE A AREA DA PROJECAO VERTICAL DOANDAIME E PAGO PELO TEMPO NECESSARIO A SUA UTILIZACAO,EXCLUSIVE TRANSPORTE DOS ELEMENTOS DO ANDAIME ATE A OBRA,PLATAFORMA OU PASSARELA DE PINHO,MONTAGEM E DESMONTAGEM DOS ANDAIMES	M2XMES	456,00
		comp. 47,50 altura 4,80 area 228,00 meses 2,00	total 456,00 * Altura = 6,30 - 1,50(emop) = 4,8m
05.008.0001-0	MONTAGEM E DESMONTAGEM DE ANDAIME COM ELEMENTOS TUBULARES,CONSIDERANDO-SE A AREA VERTICAL RECOBERTA	M2	799,44
		comp. 166,55 altura 4,80 area 799,44	comp. = somatório das fachadas = 48,50+27,9+21,45+10,3+19,7+6,65+8,8+24,25
05.008.0008-1	MOVIMENTACAO VERTICAL OU HORIZONTAL DE PLATAFORMA OU PASSARELA	M2	299,79
		comp. 166,55 largura 0,90 area 149,90 quant. 2	total 299,79 somatório fachadas
05.050.0001-0	PLACA DE INAUGURACAO EM ALUMINIO,MEDINDO 0,40X0,60M,COM 1MMDE ESPESSURA,COM INSCRICAO EM PLOTTER.FORNECIMENTO E COLOCACAO	UN	1,00
FORNECIMENTO E INSTALACAO DA PLACA DE INAUGURACAO CONFORME MODELO PADRAO DA PREFEITURA DE CAMPOS			
05.054.0001-0	PLACA DE ACRILICO PARA IDENTIFICACAO DE SALAS,MEDINDO 8X25CM,CONFORME DETALHE N 6033/EMOP,POLIDA NAS BORDAS.FORNECIMENTO E COLOCACAO	UN	33,00
		local 1º pav. 18 2º pav. 15 33 un	
05.054.0015-0	PLACA DE ACRILICO,DESENHADA,INDICANDO SANITARIO MASCULINO OU FEMININO,DE 39X19CM,CONFORME DETALHE N 6035/EMOP.FORNECIMENTO E COLOCACAO	UN	10,00
		local 1º pav. 6,00 2º pav. 4,00 Total 10,00 un	
05.105.0015-0	MAO-DE-OBRA DE SERVENTE,INCLUSIVE ENCARGOS SOCIAIS	H	80,00
	SERVIÇO PARA INSTALACAO DOS PORTOES DE GRADE	80,00 h	
	Total	80,00 h	
05.001.0134-0	ARRANCAMENTO DE PORTAS,JANELAS E CAIXILHOS DE AR CONDICIONADO OU OUTROS	UN	4,00
	Sala da Banda 1,00 Cantina 1,00 Refeitório 2,00 Total 4,00		
05.001.0011-0	DEMOLICAO DE REVESTIMENTO DE PASTILHA,A PONTEIRO,COM RESPECTIVA CAMADA DE ARGAMASSA DE ASSENTAMENTO,INCLUSIVE EMPILHAMENTO LATERAL DENTRO DO CANTEIRO DE SERVICIO	M2	1,00
	Fachada Fundos 1,00	x 1,00 = 1,00 m²	Total 1,00 m²
05.001.0008-0	DEMOLICAO DE REVESTIMENTO EM ARGAMASSA DE CIMENTO E AREIA EMPAREDE	M2	31,08
	Auditorio 11,45 Rampa 14,45	x 1,20 = 13,74 m² x 1,20 = 17,34 m³	Total 31,08 m²
08. BASES E PAVIMENTOS			
08.027.0037-0	MEIO-FIO RETO DE CONCRETO SIMPLES FCK=15MPA,PRE-MOLDADO,TIPO DER-RJ,MEDINDO 0,15M NA BASE E COM ALTURA DE 0,45M,REJUNTAMENTO COM ARGAMASSA DE CIMENTO E AREIA,NO TRACO 1:3,5,COM FORNECIMENTO DE TODOS OS MATERIAIS,ESCAVACAO E REATERRO	M	52,61
	Limites das area de grama e piso de concreto e piso de intertravado		
	14,96 + 6,30 + 31,35 = 52,61 m		
	Total	52,61 m	
08.020.0008-0	PAVIMENTACAO LAJOTAS CONCRETO,ALTAMENTE VIBRADO,INTERTRAVADO,C/ARTICULACAO VERTICAL,PRE-FABRICADOS,COR-NATURAL,ESP.6CM,RESISTENCIA A COMPRESSAO 35MPA,ASSENTES SOBRE COLCHAO PO-DE-PEDRA,AREIA OU MATERIAL EQUIVALENTE,C/JUNTAS TOMADAS C/ARGAMASSA CIMENTO E AREIA,TRACO 1:4 E/OU C/PEDRISCO E ASFALTO,EXCL.PREPARO TERRENO,C/FORN.DE TODOS OS MAT.,BEM COMO A COLOCAC.	M2	600,32
	Frete	469,37 m2	

 Jorge William Pereira Costa
 Secretário Municipal Obras

Lateral / Cantina 130,95 m2

Total 600,32 m2



09. SERVIÇOS DE PARQUES E JARDINS

09.002.0030-0	PLANTIO DE GRAMA, INCLUINDO PREPARO DO TERRENO COM 10CM DE SAIBRO E 5CM DE TERRA ESTRUMADA, EXCLUSIVE FORNECIMENTO DA GRAMA	M2	421,47
---------------	---	----	--------

Area de Grama Lateral Cantina	148,57	m ²
Canteiro Frente	272,90	m ²
TOTAL	421,47	M2

09.001.0020-0	PLANTIO DE GRAMA EM PLACAS TIPO ESMERALDA, INCLUSIVE FORNECIMENTO DA GRAMA E TRANSPORTE, EXCLUSIVE PREPARO DO TERRENO E O MATERIAL PARA ESTE	M2	421,47
---------------	--	----	--------

Area de Grama Lateral Cantina	148,57	m ²
Canteiro Frente	272,9	m ²
TOTAL	421,47	M2

09.015.0314-0	BALANCO DE 5/10ANOS COMPOST. C/2 CADEIRAS, PRESAS EM CORRENTES GALV. FIXAD. P/MEIO DE BRACAD. C/ TRAVESSAO TUBOS FERRO GALV. (EXT. E INTERNAMENTE) DE 2 1/2" E ESP. PAREDE 1/8", SUSPENSAS EM CAVALETES TUBO FERRO GALV. 2", CHUMBADOS EM SAPATAS CONCRETO, PINTADOS C/BASE GALVITE E 2 DEMAOS ACABAMENTO. FORNECIMENTO E COLOCACAO	UN	1,00
---------------	---	----	------

Play Ground 1,00 unid

09.015.0330-0	GANGORRA DE 5/10ANOS C/2 PRANCHAS, MADEIRA APARELHADA, ESTASFIXADAS EM TUBO DE FERRO GALVANIZADO (EXT. E INTERNAMENTE) DE 2" E 2 1/2" E ESPESSURA DE PAREDE DE 1/8", COM PINTURA DE BASE GALVITE E 2 DEMAOS DE ACABAMENTO. FORNECIMENTO E COLOCACAO	UN	1,00
---------------	---	----	------

Play Ground 1,00 unid

09.015.0324-0	ESCORREGA DE 5/10ANOS C/ALTURA DE 1,57M MADEIRA APARELHADA E TUBOS DE FERRO GALVANIZADO (EXT. E INTERNAMENTE) DE 3/4" E 2" E ESPESSURA DE PAREDE DE 1/8", COM PINTURA DE BASE GALVITE E 2 DEMAOS DE ACABAMENTO. FORNECIMENTO E COLOCACAO	UN	1,00
---------------	--	----	------

Play Ground 1,00 unid

11. ESTRUTURAS

11.025.0009-0	CONCRETO BOMBEADO, FCK=25MPA, COMPREENDENDO O FORNECIMENTO DE CONCRETO IMPORTADO DE USINA, COLOCACAO NAS FORMAS, ESPALHAMENTO, ADENSAMENTO MECANICO E ACABAMENTO	M3	6,50
---------------	--	----	------

Concretagem da Tampa da Cisterna	25,00	x	0,10	=	2,50	m ³
Tampa da Fossa	40,00	x	0,10	=	4,00	m ³
Total					6,50	m³

11.031.0051-0	PRE-LAJE COM PAINEL TRELICADO, MACICA, PARA VAO DE 4,10 A 5,20M, SOBRECARGA DE 2,5 A 3,5KN/M2, EXCLUSIVE CAPEAMENTO E ARMAÇAO NEGATIVA E POSITIVA ADICIONAL. FORNECIMENTO E ASSENTAMENTO.	M2	40,00
---------------	---	----	-------

Laje da Fossa	4,00	x	10,00	=	40,00	m ²
Total					40,00	m²

13. REVESTIMENTOS DE PISOS, PAREDES E TETOS

13.180.0015-1	FORRO FALSO DE GESSO, COM PLACAS PRE-MOLDADAS, DE 60X60CM, DE ENCAIXE, PRESAS COM 4 TIRANTES DE ARAME E REIJUNTADAS. FORNECIMENTO E COLOCACAO	M2	20,00
---------------	---	----	-------

Reparos no Gesso	20,00	m ²
TOTAL	20,00	m²

13.002.0011-1	REVESTIMENTO EXTERNO, DE UMA VEZ, COM ARGAMASSA DE CIMENTO, SAIBRO MACIO E AREIA FINA, NO TRACO 1:3:3, COM ESPESSURA DE 2,5CM, INCLUSIVE CHAPISCO DE CIMENTO E AREIA, NO TRACO 1:3	M2	244,00
---------------	--	----	--------

Muro Frontal	61,00	x	2,00	x	2,00	=	244,00	m ²
Total							244,00	m²

13.200.0015-1	REVESTIMENTO EM CHAPA LAMINADA COM ACABAMENTO BRILHANTE, DE 0,8MM DE ESPESSURA, SOBRE PECAS DE MADEIRA AMPLAS, COMO PORTAS, MESAS, ARMARIOS E PRATELEIRAS FUNDAS	M2	29,72
---------------	--	----	-------

REVESTIMENTO DAS PORTAS DOS BOX

PMD1								
BANH. FEMININO FERRO	0,60	X	1,40	X	4,00	=	3,36	M2
BANH. MASCULINO TERREO	0,60	X	1,40	X	4,00	=	3,36	M2
BANH. FEMININO 1º PAV	0,60	X	1,40	X	4,00	=	3,36	M2
BANH. MASCULINO 1º PAV	0,60	X	1,40	X	4,00	=	3,36	M2

Jorge Wilmar Pereira Caorai
Secretário Municipal Obras
e Infraestrutura
Matr.: 40774

33
f

PMD2										
BANH. FUNC. MASC.	0,70	X	1,80	X	1,00	=	1,26	M2		
BANH. FUNC. FEM	0,70	X	1,80	X	1,00	=	1,26	M2		
PMD3										
BANH. FEMININO TERRO	0,90	X	1,60	X	2,00	=	2,88	M2		
BANH. MASCULINO TERREO	0,90	X	1,60	X	2,00	=	2,88	M2		
BANH. FEMININO 1º PAV	0,90	X	1,60	X	2,00	=	2,88	M2		
BANH. MASCULINO 1º PAV	0,90	X	1,60	X	2,00	=	2,88	M2		
BANHEIRO AUDITÓRIO	0,60	X	1,80	X	1,00	=	1,08	M2		
	1,00	X	1,16	X	1,00	=	1,16	M2		
							SUB-TOTAL	29,72	M2	
13.415.0010-0	PISO DE BORRACHA SINTETICA,SBR,PRETO,EM PLACAS DE 50X50CM,COM 3,0MM DE ESPESSURA,TEXTURA DA SUPERFICIE PASTILHADA,COLOCADO COM COLA SOBRE BASE EXISTENTE.FORNECIMENTO E COLOCACAO							M2	93,21	
	RAMPA	2,00	X	2,00	=	4,00	M2			
	RAMPA	4,35	X	2,00	=	8,70	M2			
	RAMPA	2,15	X	2,00	=	4,30	M2			
	RAMPA	2,65	X	2,00	=	5,30	M2			
	RAMPA	2,00	X	2,00	=	4,00	M2			
	RAMPA	10,48	X	2,00	=	20,96	M2			
	RAMPA	10,48	X	2,00	=	20,96	M2			
	RAMPA	12,49	X	2,00	=	24,98	M2			
						TOTAL	93,21	M2		
13.395.0010-0	FORRACAO DE PISO COM CARPETE DE NYLON,COM 6MM DE ESPESSURA,SOBRE BASE EXISTENTE							M2	66,91	
PISO DO AUDITORIO										
AREA DAS POLTRONAS	6,90	X	6,10	=	42,09	M2				
FRENTE DO PALCO	3,55	X	6,10	=	21,64	M2				
						SUB-TOTAL	63,73	M2		
						PERDA	5,00%			
						TOTAL	66,91	M2		
13.348.0075-0	SOLEIRA EM GRANITO CINZA ANDORINHA,ESPESSURA DE 3CM,COM 2 PLIMENTOS,LARGURA DE 15CM,ASSENTADO COM ARGAMASSA DE CIMENTO,SAIBRO E AREIA, NO TRACO 1:2:2, E REJUNTAMENTO COM CIMENTOBranco E CORANTE							M	2,80	
TERREO										
AREA DE SERVICO	2,80	M								
TOTAL	2,80	M								
13.348.0010-0	REVESTIMENTO DE PISOS COM GRANITO CINZA ANDORINHA,EM PLACAS,COM ESPESSURA DE 2CM,SEM ACABAMENTO,ASSENTE EM SUPERFICIE EMOSSO,COM NATA DE CIMENTO SOBRE ARGAMASSA DE CIMENTO,AREIA ESAIBRO,NO TRACO 1:2:2 E REJUNTAMENTO PRONTO							M2	43,60	
TAMPO DAS MESAS REFEITORIO + ACABAMENTO LATERAL	2,300	X	0,900	X	8,000	=	16,560	M2		
	2,400	X	0,900	X	2,000	=	4,320	M2		
REVESTIMENTOS DOS PILARES DOS APOIOS										
APOIO DAS MESAS	0,800	X	0,660	X	16,000	=	8,448	M2		
	0,800	X	0,660	X	6,000	=	3,168	M2		
APOIO DOS BANCOS	0,700	X	0,350	X	16,000	=	3,920	M2		
	0,700	X	0,350	X	6,000	=	1,470	M2		
REVESTIMENTO DO TANQUE DA COZINHA	3,000	X	0,500	X	1,000	=	1,500	M2		
BALCAO - SECRETARIA	1,900	X	0,350	X	1,000	=	0,665	M2		
BALCAO - CANTINA	0,750	X	3,220	X	1,000	=	2,415	M2		
BALCAO - REFEITORIO	0,350	X	3,250	X	1,000	=	1,138	M2		
			TOTAL	43,60	M2					
14. ESQUADRIAS DE MADEIRA, SERRALHERIA, FERRAGENS E VIDRAÇAS										
14.006.0010-0	PORTA DE MADEIRA DE LEI EM COMPENSADO DE 80X210X3CM FOLHEADANAS 2 FACES,ADUELA DE 13X3CM E ALIZARES DE 5X2CM,EXCLUSIVEFERRAGENS.FORNECIMENTO E COLOCACAO							UN	1,00	
PM3 (0,80 X 2,10)										
CANTINA	1,00	UNID								
TOTAL	1,00	UNID								
14.006.0008-0	PORTA DE MADEIRA DE LEI EM COMPENSADO DE 90X210X3CM FOLHEADANAS 2 FACES,ADUELA DE 13X3CM E ALIZARES DE 5X2CM,EXCLUSIVEFERRAGENS.FORNECIMENTO E COLOCACAO							UN	1,00	
PM4 (0,90 X 2,10)										

Jorge William Pereira Cabral
Secretário Municipal Obras
e Infraestrutura
40774

34
f

TERREO									
SALA DA BANDA	1,00	UNID							
TOTAL	1,00	UNID							
14.006.0420-0	PORTA DE MADEIRA DE LEI EM COMPENSADO, FOLHEADA NAS 2 FACES COM 3CM DE ESPESSURA, EXCLUSIVE FERRAGENS, ADUELAS E ALIZARES. FORNECIMENTO E COLOCACAO							M2	3,34
PM6 (1,40 X 2,10)									
TERREO									
ACESSOS AO AUDITORIO	1,00	X	1,40	X	2,10	=	2,94	M2	
PORTINHOLA	0,60	X	0,67	=	0,40			M2	
							TOTAL	3,34	M2
14.007.0010-0	FERRAGENS P/PORTA DE MADEIRA, DE 1 FOLHA DE ABRIR, DE ENTRADA PRINCIPAL, CONSTANDO DE FORNEC.S/COLOCACAO DE:- FECHADURA DE CILINDRO, DE LATAO CROMADO, -MACANETA TIPO BOLA, DE LATAO, ACABAMENTO CROMADO, -ESPELHO DE LATAO FUNDIDO OU LAMINADO, FORMARETANGULAR OU SEMI-ELIPTICA, ACABAMENTO CROMADO, -3 DOBRADICAS 3"X3" DE ACO LAMINADO, COM PINO E BOLAS DE FERRO							UN	2,00
SALA DA BANDA	1,00	UNID							
CANTINA	1,00	UNID							
TOTAL	2,00	UNID							
14.007.0060-0	FERRAGENS PORTAS MAD. 1 FOLHA, ABRIR, P/BANHEIRO, CONSTANDO FORN.S/COLOC.DE:- FECHADURA							UN	11,00
PM4 (0,90 X 2,10)									
TERREO									
BANH. FEM	1,00	UNID							
BANH. MASC	1,00	UNID							
BANH. DEF. CONS. MED.	1,00	UNID							
1º PAVIMENTO									
BANH. FEM.	1,00	UNID							
BANH. MASC.	1,00	UNID							
PM3 (0,80 X 2,10)									
BANH. FUNC. MASC.	1,00	UNID							
BANH. FUNC. FEM	1,00	UNID							
PM1 (0,60 X 2,10)									
TERREO									
LAVABO - DIREÇÃO	1,00	UNID							
BANHO - AUDITORIO	1,00	UNID							
1º PAVIMENTO									
LAVABO - ORIENT. PEDAG.	1,00	UNID							
LAVABO - SALA DOS PROF.	1,00	UNID							
TOTAL	11,00	UNID							
14.007.0025-0	FERRAGENS P/PORTA MADEIRA, DE 2 FOLHAS DE ABRIR, DE ENTRADA PRINCIPAL, CONSTANDO DE FORN.S/COLOC.DE:- FECHADURA CILINDRO, DE LATAO, MONOBLOCO, ACABAMENTO CROMADO, -ENTRADA CIRCULAR, LATAO, ACABAMENTO CROMADO, -ROSETA CIRCULAR, LATAO, ACAB. CROMADO, -MACANETA TIPO ALAVANCA, LATAO, ACABAMENTO CROMADO, -6 DOBRADICAS 3"X3" LATAO CROMADO, C/PINOS, BOLAS E ANEIS DE LATAO E 2 FECHOS							UN	1,00
TERREO									
ACESSOS AO AUDITORIO	1,00	UNID							
TOTAL	1,00	UNID							
14.002.0227-0	QUADRO PARA PROTECAO DE JANELA OU APARELHOS DE AR CONDICIONADO, FORMADA DE BARRAS QUADRADAS DE 3/8", CHUMBADAS NA ALVENARIA. FORNECIMENTO E COLOCACAO							M2	62,68
	QUANT	LARG	ALTURA		TOTAL				
TERREO									
REFEITORIO	1,00	2,00	1,30		2,60	M2			
1º PAVIMENTO									
DEPOSITO	1,00	2,20	1,30		2,86	M2			
SALA DE AULA	4,00	2,20	1,30		11,44	M2	60,06		
SALA DE AULA	2,00	2,20	1,30		5,72	M2			
SALA DE AULA	2,00	2,20	1,30		5,72	M2			
SALA DE AULA	2,00	2,20	1,30		5,72	M2			
SALA DE INFORMATICA	4,00	2,20	1,30		11,44	M2			
SALA DE AULA	2,00	2,20	1,30		5,72	M2			
SALA DE AULA	4,00	2,20	1,30		11,44	M2			
					TOTAL	62,68	M2		
14.008.0090-0	QUADRO DE AULA, MEDINDO 5,00X1,20M, EM COMPENSADO DE CEDRO DE 10MM DE							UN	9,00
SALAS DE AULA - TERREO		4,00	UNID						
SALAS DE AULA - PAV. SUPERIOR		5,00	UNID						
TOTAL		9,00	UNID						
14.004.0100-0	ESPELHO DE CRISTAL, 4MM DE ESPESSURA, COM MOLDURA DE MADEIRA. FORNECIMENTO E COLOCACAO							M2	14,31

Jorge William Pereira
Secretário Municipal

35
4

TERREO							
BANH. FUNC. FEM	1,00	X	0,70	=	0,70	M2	
BANH. FUNC. MASC	1,60	X	0,70	=	1,12	M2	
BANH. FEM	1,65	X	0,70	=	1,16	M2	
BANH. MASC	1,65	X	0,70	=	1,16	M2	
BANH. DEF - CONS. MED	0,50	X	0,70	=	0,35	M2	
LAVABO - DIREÇÃO	0,80	X	0,70	=	0,56	M2	
BANHO - AUDITORIO	1,00	X	0,70	=	0,70	M2	
PAVIMENTO SUPERIOR							
BANH. FEM	1,65	X	0,70	=	1,16	M2	
BANH. MASC	1,65	X	0,70	=	1,16	M2	
LAVABO ORIENT. PEDAG.	0,80	X	0,70	=	0,56	M2	
LAVABO SALA DOS PROF.	0,80	X	0,70	=	0,56	M2	
	1,00	X	2,83	=	2,83	M2	
TOTAL					14,31	M2	
14.007.0085-0	FERRAGENS P/PORTAS MAD.COLOCADAS DIVISORIAS MARMORE, MARMORITE OU CONCR.ATE 3CM ESP.CONSTANDO FORN.S/COLOC.DE: 2 DOBRADICAS C/UMA DAS ABAS EM "U", EM LATAO, ACAB.CROMADO,PARA DIVISORIAS DE MARMORE, FECHO DE SOBREPOR, TIPO "LIVRE-OCUPADO", RETANG., EM ZAMAK OU LATAO, ACAB.CROMADO, BATENTE EM "U", EM LATAO, ACAB.CROMADO, PARA DIVISORIAS DE MARMORE					UN	27,00
PMD2 (0,70 X 1,80) TERREO BANH. FUNC. MASC 1,00 BANH. FUNC. FEM 1,00 PMD3 (0,90 X 1,60) TERREO BANH. FEM 2,00 BANH. MASC 2,00 1º PAVIMENTO BANH. FEM 2,00 BANH. MASC 2,00 PMD1 (0,60 X 1,40) TERREO BANH. FEM 4,00 BANH. MASC 4,00 1º PAVIMENTO BANH. FEM 4,00 BANH. MASC 4,00 BANHO AUDITORIO 1,00 TOTAL 27,00							
14.007.0324-0	CADEADO DE 50MM,C/DUPLA TRAVA,DISCO DE SEGURANCA ANTI-GAZUA,CORPO DE LATAO MACICO,CILINDRO DE LATAO TREFILADO.FORNECIMENTO					UN	8,00
AREA DE SERVIÇO 1,00 UNID GAS 1,00 UNID LIND 1,00 UNID GRADE DA PORTA DE ACESSO PRINCIPAL 1,00 UNID GRADE DA PORTA DE ACESSO LATERAL 1,00 UNID GRADES DAS PORTAS DE ACESSO A CIRC DO AUDI FORID 2,00 UNID GRADE HALL DE ENTRADA 1,00 UNID TOTAL 8,00 UNID							
14.002.0220-0	CORRIMAO DE TUBO DE FERRO GALVANIZADO DE 1.1/4",PRESO POR CHUMBADORES A CADA METRO.FORNECIMENTO E COLOCAÇAO					M	40,00
RAMPA 40,00 M							
14.004.0121-0	VIDRO TEMPERADO,INCOLOR,COM 6MM DE ESPESSURA,ENCAIXILHADO EMMADEIRA,ALUMINIO OU FERRO.FORNECIMENTO E COLOCAÇAO					M2	1,50
BALÇÃO DA SECRETÁRIA 1,50 X 1,00 = 1,50 M2 TOTAL 1,50 M2							
14.005.0163-0	CAIXILHO FIXO DE ALUMINIO ANODIZADO AO NATURAL,SERIE 28,PARAVIDRO.FORNECIMENTO E COLOCAÇAO					M2	1,50
BALÇÃO DA SECRETÁRIA 1,50 X 1,00 = 1,50 M2 TOTAL 1,50 M2							
14.002.0025-0	PORTA DE ENROLAR,EM PERFS DE ACO EM "U",20X20MM,FORMANDO RETANGULOS VAZADOS, CORRENDO EM GUIAS,COM ENROLAMENTO EM EIXOHORIZONTAL SUPERIOR,COMPLETA,FECHAMENTO COM CADEADO DE PISO,INCLUSIVE ESTE.FORNECIMENTO E COLOCAÇAO					M2	3,00

Jorge William Pereira Cabral
Secretário Municipal Obras
Estrutura

36
f.

CANTINA	3,00	X	1,00	=	3,00	M2		
14.006.0370-0	QUADRO MURAL EM COMPENSADO DE CEDRO 10MM, INCLUSIVE MOLDURA DO MESMO MATERIAL.FORNECIMENTO E COLOCACAO						M2	8,00
SALA DE AULA X 10	1,00	X	0,80	X	10,00	=	8,00	M2
					TOTAL		8,00	M2
14.007.0296-0	FECHO DE SOBREPOR "LIVRE-OCUPADO", INCLUSIVE TARGETA COM TRANCA FIXA.FORNECIMENTO						UN	26,00
PORTAS DOS BANHEIROS								
14.006.0155-0	PORTA DE MADEIRA DE LEI EM COMPENSADO DE 140X210X3CM, EM 2 FOLHAS, ADUELA DE 13X3CM E ALIZARES 5X2CM, EXCLUSIVE FERRAGENS.FORNECIMENTO E COLOCACAO						UN	2,00
	Auditorio	1,00	unid					
	Refeitório	1,00	unid					
	Total	2,00	unid					
15. INSTALAÇÕES ELÉTRICAS, HIDRÁULICAS, SANITÁRIAS E MECÂNICAS								
15.004.0255-0	BEBEDOURO ELETRICO, TIPO PRESSAO COM FILTRO INTERNO (EXCLUSIVE FORNECIMENTO DE APARELHO), COMPREENDENDO: 2 VARAS DE ELETRODUTO PVC DE 3/4", COM LUVAS, 10,00M DE FIO 2,5MM2, TOMADA DE EMBUTIR E CAIXA DE EMBUTIR, 4,00M DE TUBO PVC DE 25MM, 3,00M DE TUBO PVC DE 40MM, REGISTRO DE 3/4" E CONEXOES. INSTALACAO ATE ORALO EXISTENTE E ASSENTAMENTO						UN	6,00
	Torneo	2,00	UNID					
	1º Pavimento	2,00	UNID					
	Auditorio	2,00	UNID					
	TOTAL	6,00	UNID					
15.005.0200-0	INSTALACAO E ASSENTAMENTO DE AR CONDICIONADO TIPO SPLIT DE 9000 BTU'S, COM 1 CONDENSADOR E 1 EVAPORADOR, (VIDE FORNECIMENTO DO APARELHO NA FAMILIA 18.030) INCLUSIVE ACESSORIOS DE FIXACAO, EXCLUSIVE ALIMENTACAO ELETRICA E INTERLIGACAO AO CONDENSADOR/EVAPORADOR (VIDE ITEM 15.005.0255)						UN	3,00
	Direção	1,00	unid					
	Conduitorio Medico	1,00	unid					
	Secretaria	1,00	unid					
	TOTAL	3,00	UNID					
15.005.0201-0	INSTALACAO E ASSENTAMENTO DE AR CONDICIONADO TIPO SPLIT DE 12000 BTU'S, COM 1 CONDENSADOR E 1 EVAPORADOR, (VIDE FORNECIMENTO DO APARELHO NA FAMILIA 18.030) INCLUSIVE ACESSORIOS DE FIXACAO, EXCLUSIVE ALIMENTACAO ELETRICA E INTERLIGACAO AO CONDENSADOR/EVAPORADOR (VIDE ITEM 15.005.0255)						UN	1,00
	Sala de Ciencias	1,00	unid					
	TOTAL	1,00	UNID					
15.006.0010-0	CAIXA DE INCENDIO INTERNA PADRAO CBERJ, DE ACO, MEDINDO 70X50X25CM, COMPREENDENDO: 2 LANCES DE 15,00M DE MANGUEIRA DE FIBRADE POLIESTER PURA, TIPO 2, REVISTIDA INTERNAMENTE COM BORRACHAVULCANIZADA NO DIAMETRO DE 1.1/2", EMPATADA, COM REGISTRO, ADAPTADOR E ESGUICHO.FORNECIMENTO E COLOCACAO						UN	4,00
	Instalação de Incêndio	4,00	unid					
	TOTAL	4,00	UNID					
15.006.0012-0	CAIXA DE INCENDIO EXTERNA, PADRAO CBERJ, DE ACO, MEDINDO 70X50X25CM, COMPREENDENDO: 2 LANCES DE 15,00M DE MANGUEIRA DE FIBRADE POLIESTER PURA, TIPO 2, REVISTIDA INTERNAMENTE COM BORRACHAVULCANIZADA NO DIAMETRO DE 1.1/2", EMPATADA, COM REGISTRO, ADAPTADOR E ESGUICHO.FORNECIMENTO E COLOCACAO						UN	5,00
	Instalação de Incêndio	5,00	unid					
	TOTAL	5,00	UNID					
15.006.0045-0	INSTALACAO DE INCENDIO (HIDRANTE) EM CAIXA ENTERRADA DE ALVENARIA COM TIJOLO MACICO, PAREDE MEIA VEZ (10CM) MEDINDO 40X30X50CM, REVISTIDA INTERNAMENTE, COM TAMPA DE FERRO FUNDIDO, INCLUSIVE PECAS COMPREENDENDO: REGISTRO DE GAVETA EM BRONZE 2.1/2", TAMPAO CEGO 2.1/2", JUNTA STORZ DE 2.1/2" E FORNECIMENTO DE TODOS OS MATERIAIS						UN	5,00
	Instalação de Incêndio	5,00	unid					
	TOTAL	5,00	UNID					
15.015.0208-0	GONGO CAMPAINHA DE 6 POLEGADAS, PARA SISTEMA DE INSTALACAO DE COMBATE A INCENDIO.FORNECIMENTO E COLOCACAO						UN	8,00
	Instalação de Incêndio	8,00	unid					
	TOTAL	8,00	UNID					
17. PINTURAS								

Jorge William Pereira Cabral
Secretário Municipal Obras
Infraestrutura

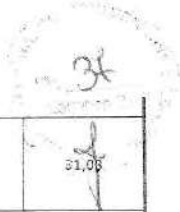

17.018.0113-0	PINTURA COM TINTA LATEX SEMIBRILHANTE, FOSCA OU ACETINADA, CLASSIFICAÇÃO PREMIUM OU STANDARD (NBR 15079), PARA INTERIOR E EXTERIOR, BRANCA OU COLORIDA, SOBRE TIJOLO, CONCRETO LISO, CIMENTO SEM AMIANTO, E REVESTIMENTO, INCLUSIVE LIXAMENTO, UMA DEMAO DE SELADOR ACRILICO, UMA DEMAO DE MASSA ACRILICA E DUAS DEMAOS DE ACABAMENTO	M2	31,08
---------------	---	----	-------

Rampa:	14,45	x	1,20	=	17,34	m ²
Auditorio:	11,45	x	1,20	=	13,74	m ²
Total					31,08	m²

17.017.0169-0	PINTURA INTERNA OU EXTERNA SOBRE MADEIRA NOVA, COM ESMALTE SINTETICO ALTO BRILHO OU ACETINADO, UMA DEMAO DE VERNIZ ISOLANTE INCOLOR, UMA DEMAO DE FUNDO SINTETICO NIVELADOR, UMA DEMAO DE MASSA PARA MADEIRA, INCLUSIVE LIXAMENTO E REMOCAO DE PO E DUAS DEMAOS DE ACABAMENTO	M2	28,35
---------------	---	----	-------

Cantina	0,80	x	2,10	=	1,68	m ²
Sala da Banda	0,90	x	2,10	=	1,89	m ²
Auditorio	1,40	x	2,10	=	2,94	m ²
Refeitório	1,40	x	2,10	=	2,94	m ²
Sub-Total					9,45	m²
Emop					3,00	
Total					28,35	m²

17.017.0300-1	PINTURA INTERNA OU EXTERNA SOBRE FERRO COM TINTA A OLEO BRILHANTE, INCLUSIVE LIXAMENTO, LIMPEZA, UMA DEMAO DE TINTA ANTIOXIDO E DUAS DEMAOS DE ACABAMENTO	M2	316,72
---------------	---	----	--------

PORTOES E GRADES						
ÁREA DE SERVIÇO	2,00	x	2,80	=	5,60	M2
GAS	1,73	x	2,00	=	3,46	M2
LIXO	2,25	x	2,00	=	4,50	M2
PORTAS DE ACESSO - PRINCIPAL	1,60	x	2,20	=	3,52	M2
PORTAS DE ACESSO - LATERAL	1,60	x	2,20	=	3,52	M2
ACESSOS A CIRC. DO AUDITORIO	1,40	x	2,20	=	3,08	M2
	1,40	x	2,20	=	3,08	M2
HALL DE ENTRADA	3,00	x	2,10	=	6,30	M2
SUB-TOTAL					33,06	M2
GRADES PARA PROTEÇÃO DAS JANELAS						
					125,3	M2
SUB-TOTAL					158,36	M2
INDICE EMOP					2,00	M2
TOTAL					316,72	M2

17.020.0070-0	ENVERNIZAMENTO DE MADEIRA EM SUPERFICIE INTERIOR, COM VERNIZ POLIURETANO BRILHANTE E TRANSPARENTE, INCLUSIVE LIXAMENTO, UMA DEMAO DE VERNIZ IMUNIZANTE E IMPERMEABILIZANTE INCOLOR, ANILINA E DUAS DEMAOS DE ACABAMENTO	M2	48,70
---------------	---	----	-------

Pilares da Varanda	0,60	x	3,00	x	4,00	=	7,20	m ²	
Cobertura	16,60	x	2,50	x		=	41,50	m ²	
TOTAL								48,70	m²

17.018.0041-0	UMA DEMAO ADICIONAL DE PINTURA DE ACABAMENTO NOS SERVICOS DOS ITENS 17.018.0020 E 17.018.0031	M2	4935,85
---------------	---	----	---------

Fachadas				Descontos dos vãos				TOTAL		
	COMP	ALTURA	TOTAL	COMP	ALTURA	QUANT	TOTAL		M2	
Fachada Frontal	16,60	4,80	79,68	2,00	1,10	5,00	11,00	68,68	M2	
Ambientes Internos - 1º pavimento										
Paredes	790,22 M2									
Tetos	757,83 M2									
Ambientes Internos - 2º pavimento										
Paredes	797,34 M2									
Tetos	1091,58 M2									
Muro - Parte de Tijolo Ceramico										
	COMP	ALTURA	LADOS	TOTAL						
Lado Esquerdo	53,03	2,00	2,00	212,12					M2	
Fundos	55,36	2,00	2,00	221,44					M2	
Lado Direito	82,30	2,00	2,00	329,20					M2	
SUBTOTAL				762,76						M2

Fachadas				Descontos dos vãos				TOTAL				
	COMP	ALTURA	TOTAL	COMP	ALTURA	QUANT	TOTAL		M2			
Fachada Esquerda	47,50	4,50	213,75	2,00	1,10	11,00	24,20	189,55	M2			
Fachada Direita	37,90	4,50	170,55	4,30	1,10	2,00	9,46	152,29	M2			
	7,80	4,50	35,10	2,00	1,10	4,00	8,80	30,70	M2			
	6,65	4,50	29,93	2,00	1,10	2,00	4,40	27,73	M2			
Fachada Fundos	23,25	4,50	104,63	1,10	2,00	1,00	2,20	91,43	M2			
Fachada Auditorio	47,50	3,79	175,75	2,00	1,10	6,00	13,20	175,75	M2			
SUBTOTAL				729,70	SUBTOTAL				62,26	M2	667,44	M2

Jorge William Pereira Cabral
Secretário Municipal Obras
Infraestrutura

38
4

TOTAL PINTURA 4935,85 M2

17.018.0110-0	PINTURA COM TINTA LATEX SEMIBRILHANTE, FOSCA OU ACETINADA, CLASSIFICACAO PREMIUM OU STANDARD (NBR 15079), PARA INTERIOR E EXTERIOR, BRANCA OU COLORIDA, SOBRE TIJOLO, CONCRETO LISO, CIMENTO SEM AMIANTO, E REVESTIMENTO, INCLUSIVE TRAXAMENTO, UMA DEMAO DE SELADOR ACRILICO E DUAS DEMOAS DE ACABAMENTO	M2	204,00
---------------	---	----	--------

Muro - Parte do Tijolo Ceramico

	COMP	ALTURA	LADOS	TOTAL
Muro Frontal	51,00	2,00	2,00	204,00

SUBTOTAL 204,00 M2

18. APARELHOS ELETRICOS, HIDRAULICOS, SANITARIOS E MECANICOS

18.082.0051-0	BANCA DE GRANITO CINZA ANDORINHA, COM 3CM DE ESPESSURA, COM ABERTURA PARA 2 CUBAS (EXCLUSIVE ESTAS), SOBRE APOIOS DE ALVENARIA DE MEIA VEZ E VERGA DE CONCRETO, SEM REVESTIMENTO. FORNECIMENTO E COLOCACAO	M2	9,42
---------------	--	----	------

	Comp		Larg		Quant	=		
Cozinha	4,85	x	0,60	x	1,00	=	2,91	m ²
	5,90	x	0,60	x	1,00	=	3,54	m ²
Sanitario Feminino 1º Pav	1,65	x	0,60	x	1,00	=	1,98	m ²
Sanitario Masculino 1º Pav	1,65	x	0,60	x	1,00	=	0,99	m ²
Total							9,42	m²

18.082.0050-0	BANCA DE GRANITO CINZA ANDORINHA, COM 3CM DE ESPESSURA, COM ABERTURA PARA 1 CUBA (EXCLUSIVE ESTA), SOBRE APOIOS DE ALVENARIA DE MEIA VEZ E VERGA DE CONCRETO, SEM REVESTIMENTO. FORNECIMENTO E COLOCACAO	M2	3,21
---------------	--	----	------

	Comp		Larg		Quant	=		
Sala de Ciencias	5,35	x	0,60	x	1,00	=	3,21	m ²
Total							3,21	m²

18.009.0058-0	TORNEIRA PARA PIA OU TANQUE, 1,138 DE 1/2" X 18CM APROXIMADAMENTE, EM METAL CROMADO. FORNECIMENTO	UN	13,00
---------------	---	----	-------

TERREO		
BANH. FUNC. MASC	1,00	UNID
BANH. FUNC. FEM	1,00	UNID
SANITARIO MASC	2,00	UNID
SANITARIO FEM	4,00	UNID
LAVABO	1,00	UNID
BANH. AUDITORIO	1,00	UNID
SALA DE CIENCIAS	1,00	UNID
SUB-TOTAL	11,00	UNID
PAVIMENTO SUPERIOR		
LAVABOS	2,00	UNID
SUB-TOTAL	2,00	UNID
TOTAL	13,00	UNID

18.012.0093-0	TORNEIRA DE BOIA, EM BRONZE, DE PRESSAO, DE 1". FORNECIMENTO E COLOCACAO	UN	10,00
---------------	--	----	-------

RESERVATORIOS DE AGUA DO PRÉDIO PRINCIPAL	9,00	UNID
RESERVATORIO DE AGUA DO BARRACÃO	1,00	UNID
TOTAL	10,00	UNID

18.005.0013-0	PORTA PAPEL HIGIENICO EM PLASTICO ABS. FORNECIMENTO E COLOCACAO	UN	25,00
---------------	---	----	-------

TERREO		
BANH. FUNC. MASC	1,00	UNID
BANH. FUNC. FEM	1,00	UNID
SANITARIO MASC	5,00	UNID
SANITARIO FEM	5,00	UNID
LAVABO	1,00	UNID
BANH. DEFICIENTE	1,00	UNID
BANH. AUDITORIO	1,00	UNID
SUB-TOTAL	15,00	UNID
PAVIMENTO SUPERIOR		
SANITARIO MASC	5,00	UNID
SANITARIO FEM	5,00	UNID
SUB-TOTAL	10,00	UNID
TOTAL	25,00	UNID

18.005.0012-0	PORTA-TOALHA DE PAPEL EM PLASTICO ABS. FORNECIMENTO E COLOCACAO	UN	13,00
---------------	---	----	-------

TERREO		
BANH. FUNC. MASC	1,00	UNID
BANH. FUNC. FEM	1,00	UNID

Jorge William Pereira Cabral
Secretário Municipal Obras
Infraestrutura
10774



SANITARIO MASC	1,00	UNID		
SANITARIO FEM	2,00	UNID		
LAVABO	1,00	UNID		
BANH. DEFICIENTE	1,00	UNID		
BANH. AUDITORIO	1,00	UNID		
SUB-TOTAL	8,00	UNID		
PAVIMENTO SUPERIOR				
SANITARIO MASC	1,00	UNID		
SANITARIO FEM	2,00	UNID		
LAVABOS	2,00	UNID		
SUB-TOTAL	5,00	UNID		
TOTAL	13,00	UNID		
18.005.0010-0	SABONETEIRA EM PLASTICO ABS, PARA SABONETE LIQUIDO.FORNECIMENTO E COLOCACAO		UN	13,00
TERREO				
BANH. FUNC. MASC	1,00	UNID		
BANH. FUNC. FEM	1,00	UNID		
SANITARIO MASC	1,00	UNID		
SANITARIO FEM	2,00	UNID		
LAVABO	1,00	UNID		
BANH. DEFICIENTE	1,00	UNID		
BANH. AUDITORIO	1,00	UNID		
SUB-TOTAL	8,00	UNID		
PAVIMENTO SUPERIOR				
SANITARIO MASC	1,00	UNID		
SANITARIO FEM	2,00	UNID		
LAVABOS	2,00	UNID		
SUB-TOTAL	5,00	UNID		
TOTAL	13,00	UNID		
18.027.0445-0	ARANDELA COMPLETA,DE PAREDE,COM RECEPTACULO,REFLETOR EM MATERIAL ANTIFERRUGEM E BRACO DE		UN	28,00
FACHADA FRONTAL				
RAMPA	4,00	UNID		
BANH. FUNC. MASC	1,00	UNID		
BANH. FUNC. FEM	1,00	UNID		
LIXO	1,00	UNID		
GAS	1,00	UNID		
FACHADA AUDITORIO	6,00	UNID		
CAMARIM	1,00	UNID		
BANH. AUDITORIO	1,00	UNID		
AREA EXTERNA	11,00	UNID		
TOTAL	28,00	UNID		
18.029.0025-0	BOMBA HIDRAULICA CENTRIFUGA,COM MOTOR ELETRICO,POTENCIA DE 2CV,EXCLUSIVE		UN	2,00
		ACESSORIOS.FORNECIMENTO E COLOCACAO		
INSTALACOES HIDRAULICAS				
18.025.0005-0	BEBEDOURO ELETRICO TIPO PRESSAO,EM ACO INOXIDAVEL,MODELO DEPE,ADULTO,COM FILTRO		UN	6,00
		INTERNO,CAPACIDADE 40L/H,COM 2 TORNEIRAS.FORNECIMENTO		
FORNECIMENTO DE BEBEDOUROS				
18.027.0130-0	PROJETOR PARA ILUMINACAO DE QUADRAS DE ESPORTE,PATIOS OU FACHADAS,EM ALUMINIO		UN	4,00
REFLETORES PARA AREA EXTERNA				
18.032.0012-0	EXTINTOR DE INCENDIO,TIPO AGUA-PRESSURIZADA,DE 10L,INCLUSIVE SUPORTE DE PAREDE E CARGA		UN	7,00
SISTEMA DE COMBATE A INCENDIOS				
18.032.0015-0	EXTINTOR DE INCENDIO,TIPO GAS CARBONICO(CO2),DE 6KG,COMPLETO.FORNECIMENTO E COLOCACAO		UN	4,00
SISTEMA DE COMBATE A INCENDIOS				
18.032.0030-0	EXTINTOR DE INCENDIO,TIPO QUIMICO,DE 6KG.FORNECIMENTO E COLOCACAO		UN	6,00
SISTEMA DE COMBATE A INCENDIOS				
18.016.0106-0	BARRA DE APOIO EM ACO INOXIDAVEL AISI 304,TUBO DE 1.1/4", INCLUSIVE FIXACAO COM PARAFUSOS		UN	12,00
TERREO				
BANH. MASC.	2,00	unid		
BANH. FEM	2,00	unid		
BANH. DEF. - CONSULTORIO	2,00	unid		
LAVATORIO - BANH. DEF	2,00	unid		
PAVIMENTO SUPERIOR				
BANH. MASC.	2,00	unid		
BANH. FEM	2,00	unid		
	12,00	unid		

Jorge William Pereira Cabral
 Secretário Municipal Obras
 e Infraestrutura
 Matr.: 40774

18.016.0125-0	BARRA DE APOIO(PUXADOR HORIZONTAL/VERTICAL)EM ACO INOXIDAVELAISI 304,TUBO DE 1 1/4",INCLUSIVE	UN	5,00
TERREO			
PORTA - BANH. MASC.	1,00	unid	
PORTA - BANH. MASC.	1,00	unid	
PORTA BANH. DEF. - CONSUL.	1,00	unid	
PAVIMENTO SUPERIOR			
PORTA - BANH. MASC.	1,00	unid	
PORTA - BANH. MASC.	1,00	unid	
Total	5,00	unid	
18.006.0054-0	CABIDE SIMPLES,DE SOBREPOR,EM METAL CROMADO.FORNECIMENTO E COLOCACAO	UN	6,00
TERREO			
BANH. FUNC. MASC.	1,00	UNID	
BANH. FUNC. FEM	1,00	UNID	
SANITARIO MASC	1,00	UNID	
SANITARIO FEM	1,00	UNID	
SUB-TOTAL	4,00	UNID	
PAVIMENTO SUPERIOR			
SANITARIO MASC	1,00	UNID	
SANITARIO FEM	1,00	UNID	
SUB-TOTAL	2,00	UNID	
TOTAL	6,00	UNID	
18.009.0060-0	TORNEIRA PARA PIA,COM AREJADOR,1157 DE 1/2"X21CM APROXIMADAMENTE,EM METAL	UN	3,00
COZINHA	2,00	UNID	
CANTINA	1,00	UNID	
TOTAL	3,00	UNID	
18.016.0002-0	COIFA DE ACO INOX AISI 304/444(#20),NAS DIMENSOES 1,80X1,30X0,60M(COCCAO),COM CALHA COLETORA DE GORDURA EM TODO PERIMETRO COM DRENO PLUGADO,SUPORTE DE FIXACAO E BOCAIS FLANGEADOS(FOGAO INDUSTRIAL DE 6 BOCAS).FORNECIMENTO E COLOCACAO	UN	1,00
COZINHA	1,00	UNID	
18.024.0050-0	CASA DE MAQUINA DE INCENDIO EM ALVENARIA COM AREA UTIL DE 2,25M2,COBERTA COM LAJE DE CONCRETO,PE-DIREITO DE 2,00M,PORTACORTA-FOGO(0,90X2,10)M,PINTURA,IMPERMEABILIZACAO,LUMINARIA APROVA DE GASES E BASCULANTE COM VIDRO(0,60X0,60)M,EXTINTORDE INCENDIO,EXCLUSIVE SISTEMA DE PRESSURIZACAO(VIDE ITEM 18.029.0045)	UN	1,00
SISTEMA DE COMBATE A INCENDIO			
18.038.0030-0	SIRENE AUDIO VISUAL,PARA SISTEMA DE ALARME CONTRA INCENDIO.FORNECIMENTO E COLOCACAO	UN	10,00
SISTEMA DE COMBATE A INCENDIOS			
18.038.0040-0	DETECTOR DE INCENDIO,COMPOSTO DE CENTRAL MICROPROCESSADA ANALOGICA,PARA 128	UN	1,00
SISTEMA DE COMBATE A INCENDIOS			
18.027.0040-0	LUMINARIA DE EMERGENCIA DE SOBREPOR,EM PLASTICO,EQUIPADA COMBATERIA SELADA RECARREGAVEL E LAMPADA FLUORESCENTE 2X8W.FORNECIMENTO E COLOCACAO	UN	31,00
luminarias de emergencia	31,00	unid	
18.007.0051-0	DUCHINHA MANUAL,COM REGISTRO DE PRESSAO 1/2" CROMADO,RABICHOCROMADO,SUPORTE BRANCO,PISTOLA BRANCA,BUCHAS E PARAFUSOS PARA FIXACAO.FORNECIMENTO	UN	25,00
TERREO			
BANH. FUNC. MASC	1,00	UNID	
BANH. FUNC. FEM	1,00	UNID	
SANITARIO MASC	5,00	UNID	
SANITARIO FEM	5,00	UNID	
LAVABO	1,00	UNID	
BANH. DEFICIENTE	1,00	UNID	
BANH. AUDITORIO	1,00	UNID	
SUB-TOTAL	15,00	UNID	
PAVIMENTO SUPERIOR			
SANITARIO MASC	5,00	UNID	
SANITARIO FEM	5,00	UNID	
SUB-TOTAL	10,00	UNID	
TOTAL	25,00	UNID	
18.033.0018-0	SISTEMA DE PRESSURIZACAO,COM 02 BOMBAS CENTRIFUGAS DE 5HP/220V,TUBULACOES DE SUCCAO,RECALQUE E DISTRIBUICAO COM CONEXOES,PRESSOSTATO,MANOMETRO,TANQUE DE PRESSAO,COMANDO ELETRICO EXCLUSIVE CASA DE MAQUINA(VIDE ITEM 18.024.0050).FORNECIMENTO E	UN	1,00
Sistema de Combate a incendio	1,00	unid	

Jorge William Pereira Cabral
Secretário Municipal Obras e Infraestrutura

21
P.

		Total	1,00	unid		
18.016.0040-0	CUBA DE ACO INOXIDAVEL DE 500X400X200MM,EM CHAPA 20.304,VALVULA DE ESCOAMENTO TIPO AMERICANA 1623,SIFAO 1680 1.1/2"X1.1/2",EXCLUSIVE TORNEIRA.FORNECIMENTO E COLOCACAO			UN	3,00	
COZINHA	2,00	UNID				
CANTINA	1,00	UNID				
TOTAL	3,00	UNID				
18.002.0026-0	LAVATORIO DE LOUCA BRANCA DE EMBUTIR(CUBA),TIPO MEDIO LUXO,SEM LADRAO,COM MEDIDAS EM TORNO DE 52X39CM.FERRAGENS EM METALCROMADO:SIFAO 1680 1"X1.1/4",TORNEIRA DE PRESSAO 1193 DE 1/2" E VALVULA DE ESCOAMENTO 1600.RABICHO EM PVC.FORNECIMENTO			UN	8,00	
PAVIMENTO SUPERIOR						
SANITARIO MASC	2,00	UNID				
SANITARIO FEM	4,00	UNID				
LAVABOS	2,00	UNID				
TOTAL	8,00	UNID				
18.013.0156-0	REGISTRO DE PRESSAO,1416 DE 3/4",COM CANOPLA E VOLANTE EM METAL CROMADO.FORNECIMENTO			UN	7,00	
INSTALAÇÕES HIDRAULICAS						
18.082.0020-0	BANCA SECA DE GRANITO CINZA ANDORINHA,COM 2CM DE ESPESSURA E60CM DE LARGURA,SOBRE APOIOS DE ALVENARIA DE MEIA VEZ E VERGA DE CONCRETO,SEM REVESTIMENTO.FORNECIMENTO E COLOCACAO			M	3,95	
Lavanderia	0,30	+	2,15	+	1,5	= 3,95 m
					Total	3,95 m
18.027.0335-0	LUMINARIA DE SOBREPOR,FIXADA EM LAJE OU FORRO,TIPO CALHA,CHANFRADA OU PRISMATICA,ESMALTADA,COMPLETA,EQUIPADA COM REATORELETRONICO DE ALTO FATOR DE POTENCIA(AFP>=0,92)E LAMPADA FLUORESCENTE DE 4X40W.FORNECIMENTO E COLOCACAO			UN	22,00	
AUDITORIO	6,00					
REFEITORIO	16,00					
TOTAL	22,00					
18.027.0312-0	LUMINARIA DE SOBREPOR,FIXADA EM LAJE OU FORRO,TIPO CALHA,CHANFRADA OU PRISMATICA,ESMALTADA,COMPLETA,EQUIPADA COM REATORELETRONICO DE ALTO FATOR DE POTENCIA(AFP>=0,92)E LAMPADA FLUORESCENTE DE 2X20W.FORNECIMENTO E COLOCACAO			UN	17,00	
TERREO						
DML	1,00	UNID	2X20			
BANH. - CONSUL. MEDICO	1,00	UNID	2X20			
PAVIMENTO SUPERIOR						
BANH. FEM.	7,00	UNID	2X20			
BANH. MASC	8,00	UNID	2X20			
TOTAL	17,00	UNID				

Jorge William Pereira Cabral
Secretário Municipal Obras
e Infraestrutura
Matr.: 40774

COMPOSIÇÃO DE PREÇO UNITÁRIO

SECRETARIA MUNICIPAL DE INFRAESTRUTURA E MOBILIDADE URBANA

COMPOSIÇÃO 01 ADMINISTRAÇÃO LOCAL

Referência 11/2020

VB

Data-Base : Out/2018

COMPONENTES	Código Emp. / Elementar	Unidade	Quantidade	Preço Unitário	PREÇO TOTAL R\$		
					Mão de Obra	Subempreiteiro	Materiais
MÃO DE OBRA :							
MÃO-DE-OBRA DE VIGIA, INCLUSIVE ENCARGOS SOCIAIS COM ADICIONAL NOTURNO	05.105.0098-0	H	220,00	20,29	4.463,80		
MÃO DE OBRA DE ENCARREGADO DE OBRA, INCLUSIVE ENCARGOS SOCIAIS	05.105.0063-0	H	230,00	36,07	8.296,10		
MÃO-DE-OBRA DE PINTOR, INCLUSIVE ENCARGOS SOCIAIS	05.105.0103-0	MES	3,00	3.321,12	9.963,36		
PARCELAS					22.723,26		
SOMA PARCIAL							22.723,26
ENCARGOS E DESPESAS INDIRETAS (B.D.I.)		%					22.723,26
SOMA TOTAL (R\$)							22.723,26
VALOR ADOTADO (R\$)							22.723,26



Jorge William Pereira Cabral
Secretário Municipal Obras
e Infraestrutura
Matr.: 40774



MEMORIAL DESCRITIVO

Objetivo do memorial:

O presente memorial tem por objetivo estabelecer critérios mínimos para a execução de complementação da Obra de Construção da Escola de Ponta da Lama - Modelo 05 - Ponta da Lama - Campos dos Goytacazes - RJ.

SERVIÇOS PRELIMINARES

Será instalada placa de obra em chapa de aço galvanizado com 6 m² para a placa do governo e 2 m² para a placa da empresa.

É de responsabilidade da Contratada o atendimento a todas as normas de Higiene e Segurança do Trabalho, assim como a adoção de medidas específicas de prevenção de acidentes e sinalização quando da retirada e entrega de material na obra.

Instalação de andaimes em tubos aço carbono de 1a. Qualidade, diâmetro de 48 mm com parede de 3 mm de espessura com costura, no padrão Dimm 2440, composto de painéis com 1,50m de base e de altura, ligados através um travamento em X e também por um travamento interno diagonal, que garantam estabilidade; deverá ter escada fazendo parte do painel. A plataforma de trabalho deverá ser acompanhada de guarda corpo e rodapé garantindo uma maior segurança.

As peças e montagem dos andaimes deverão estar em conformidade com padrão NR18 do código da construção civil, devendo ser dimensionados e construídos de modo a suportar, com segurança, as cargas de trabalho a que estarão sujeitos deverão ser utilizados braçadeiras que resistam a no mínimo 700 Kg de escorregamento.

Limpeza permanente da obra, incluindo remoção de entulho, lavagem e remoção de detritos. Remover todo o entulho, detritos e equipamentos, ferramentas e demais objetos. Lavar com água e detergente as superfícies laváveis. O serviço de limpeza será aceito a partir dos itens de controle: ausência de sujeira, entulho e detritos em grau satisfatório para um bom ambiente de trabalho na obra

ESQUADRIAS / VIDROS

A colocação das esquadrias e dos vidros obedecerá com rigor cuidados quanto ao nivelamento, prumo e alinhamento. As esquadrias não deverão jamais ser forçadas nos rasgos porventura fora de esquadro ou de escassas dimensões devendo-se tomar especial cuidado para que as armações não sofram quaisquer distorções quando aparafusadas nos chumbadores. As juntas das esquadrias com o concreto serão cuidadosamente tomadas com calafetador de composição que lhe assegure plasticidade permanente.

Jorge William Pereira Cabral
Secretário Municipal Obras
e Infraestrutura
Fone: 40774

COBERTURA EM TELHA CERÂMICA.

Na execução dos serviços os trabalhadores deverão estar munidos dos EPI's necessários, sendo que os cintos de segurança trava-quedas deverão estar acoplados, através de cordas, a terças ou ganchos vinculados à estrutura;

Os montadores deverão caminhar sobre tábuas apoiadas sobre as terças, sendo as tábuas providas de dispositivos que impeçam seu escorregamento;

Antes do início dos serviços de colocação das telhas devem ser conferidas as disposições de tesouras, meia-tesouras, terças, elementos de contraventamento, inclinação e outros. Deve ainda ser verificado o distanciamento entre terças, de forma a se atender ao recobrimento transversal especificado no projeto e/ou ao recobrimento mínimo estabelecido pelo fabricante das telhas;

Telhas e peças complementares com fissuras, empenamentos e outros defeitos acima dos tolerados pela respectiva normalização não devem ser utilizadas.

INSTALAÇÕES HIDROSANITÁRIAS / LOUÇAS, METAIS E ACESSÓRIOS.

As instalações elétricas e hidráulico-sanitárias de água fria e de esgotos sanitários deverão ser executadas conforme especificações técnicas gerais e as exigências prescritas pelas normas da ABNT.

As, bacias sanitárias, cubas de embutir e lavatório com coluna de todos BWCs e Lavabos deverão ser de marcas de 1ª linha e deverão ser assentadas com respectivos acessórios de fixação fornecidos pelo fabricante.

Os metais, misturadores, torneiras e registros, serão da marca "Deca", "Docol", "Fabrimar" ou equivalente. Não serão tolerados quaisquer defeitos decorrentes de fabricação, transporte ou manuseio inadequado.

INSTALAÇÕES ELÉTRICAS.

As instalações elétricas e hidráulico-sanitárias de água fria e de esgotos sanitários deverão ser executadas conforme especificações técnicas gerais e as exigências prescritas pelas normas da ABNT.

PINTURAS

Primeiramente deve-se proceder a lixamento, paredes e aberturas levemente e com lixa fina para eliminar o excesso de pó do fundo, que adere a superfície, e a aspereza, e após a lixamento eliminar o pó com pano embebido em aguarrás nas estruturas metálicas.

Todas as superfícies internas e externas receberão uma demão de preparo, e logo após poderá receber a pintura acrílica, em duas demãos.



Estado do Rio de Janeiro
Prefeitura Municipal de Campos dos Goytacazes
Secretaria Municipal de Obras, Infraestrutura e Habitação

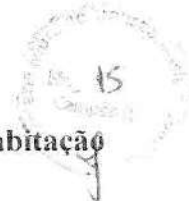

Lembramos que os locais de paredes existentes deverão ser feita uma lavagem com máquina lava a jato para que se possa proceder logo após com a pintura em todas as paredes limpas, secas sem nenhuma sujeira como limo, ciscos, solo e fungos provenientes de armazenagem a céu aberto.

Poderá a fiscalização paralisar os serviços, ou mesmo mandar refazê-los quando os mesmos não se apresentarem de acordo com as especificações, detalhes ou normas de boa técnica.

Jorge Willian Pereira Cabral
Secretário Municipal de Obras, Infraestrutura e Habitação
Matricula: 12687

Jorge Willian Pereira Cabral
Secretário Municipal Obras
e Infraestrutura
Matr.: 40774

PREFEITURA MUNICIPAL DE CAMPOS DOS GOYTACAZES
Comissão Permanente de Licitação
TOMADA DE PREÇOS N.º. 002/2021

Processo nº 2021.205.400016-0-PR
Data: 09/07/2021

ANEXO II
MINUTA DE CONTRATO

CONTRATO ADMINISTRATIVO N.º. ___/2021

**CONTRATO QUE ENTRE SI CELEBRAM O
MUNICÍPIO DE CAMPOS DOS GOYTACAZES E A
EMPRESA _____ PARA
COMPLEMENTAÇÃO DA OBRA DE CONSTRUÇÃO
DA ESCOLA DE PONTA DA LAMA - MODELO 05 -
PONTA DA LAMA - CAMPOS DOS GOYTACAZES.**

O **MUNICÍPIO DE CAMPOS DOS GOYTACAZES**, com sede na Rua Coronel Ponciano de Azeredo Furtado nº. 47, Parque Santo Amaro, Campos dos Goytacazes, RJ, inscrito no CNPJ/MF do Ministério da Fazenda sob o nº. 29.116.894/0001-61, doravante denominada, simplesmente, **CONTRATANTE**, neste ato representado pelo Ilustríssimo Senhor Secretário Municipal de Educação, Ciência e Tecnologia, **MARCELO MACHADO FERES** e a empresa _____ doravante denominado simplesmente, **CONTRATADA**, com sede na _____, inscrita no CNPJ/MF sob o nº. _____ neste ato representada pelo Sr. _____, portador do documento de identidade nº. _____, órgão expedidor _____, em decorrência do resultado do **EDITAL n.º. 002/2021, MODALIDADE TOMADA DE PREÇOS**, ajustam entre si o presente **CONTRATO**, que reger-se-á pela legislação aplicável à espécie, em especial pela Lei Federal nº 8.666, de 21 de junho de 1993 e Decreto Municipal nº. 016/05 de 02 de fevereiro de 2005, no que não conflitarem com a legislação federal e observadas as alterações posteriores introduzidas nos referidos diplomas legais. Este **CONTRATO** teve a sua celebração autorizada às fls. 02/60 do processo nº **2021.205.400016-0-PR**, mediante as seguintes **CLÁUSULAS E CONDIÇÕES**:

CLÁUSULA PRIMEIRA
(DO OBJETO)

O objeto deste contrato é a **complementação da obra de construção da Escola de Ponta da Lama - Modelo 05 - Ponta da Lama - Campos dos Goytacazes.**

PARÁGRAFO PRIMEIRO - A execução do objeto será feito em conformidade com a Proposta Comercial, da **CONTRATADA**, datada de ___ de _____ de 2021, que juntamente com o Edital nº. **002/2021**, na modalidade **Tomada de Preços** e seus **ANEXOS**, passam, para todos os efeitos, a fazer parte integrante e inseparável deste **CONTRATO**, independentemente de transcrição.

PARÁGRAFO SEGUNDO - Em havendo interesse da **CONTRATANTE**, por força do disposto no § 1º do art. 65 da Lei Federal 8.666/93, a contratada está obrigada a aceitar, nas mesmas

PREFEITURA MUNICIPAL DE CAMPOS DOS GOYTACAZES
Comissão Permanente de Licitação
TOMADA DE PREÇOS N.º. 002/2021

Processo nº 2021.205.400016-0-PR
Data: 09/07/2021

condições contratuais, acréscimos ou supressões, das obras contratadas, até 25% (vinte e cinco por cento) do valor inicial atualizado do contrato e no caso de reforma, até 50% (cinquenta por cento).

CLÁUSULA SEGUNDA
(DA FISCALIZAÇÃO)

A execução do objeto deste **CONTRATO** será fiscalizada por servidor da **CONTRATANTE**, formalmente designado, que determinará, expressamente, o que for necessário à regularização de faltas ou defeitos.

PARÁGRAFO PRIMEIRO - Ficam reservados à fiscalização o direito e a autoridade para resolver todo e qualquer caso singular, omissos ou duvidosos não previstos, no processo nº. 2021.205.400016-0-PR em tudo o mais que se relacione com o objeto deste **CONTRATO**, desde que não acarrete ônus para o **CONTRATANTE** ou modificação do instrumento.

PARÁGRAFO SEGUNDO - As decisões que ultrapassarem a competência do fiscal do **CONTRATANTE** deverão ser solicitadas, formalmente, pela **CONTRATADA**, à autoridade administrativa imediatamente superior ao fiscal, através dele, em tempo hábil para a adoção de medidas convenientes.

PARÁGRAFO TERCEIRO - A **CONTRATADA** declara antecipadamente aceitar todos os métodos de inspeção, verificação e controles adotados pela fiscalização, obrigando-se a lhe fornecer todos os dados, elementos, explicações, esclarecimentos, soluções e comunicações que esta solicitar e que forem julgados necessários ao desenvolvimento de suas atividades.

PARÁGRAFO QUARTO - A existência e a atuação da fiscalização em nada restringem a responsabilidade única, integral e exclusiva da **CONTRATADA** no que concerne ao objeto do vertente **CONTRATO**, as implicações próximas e remotas perante o **CONTRATANTE** ou terceiros, do mesmo modo que a ocorrência de irregularidades decorrentes da execução contratual em causa não implica em co-responsabilidade do **CONTRATANTE** ou de seus prepostos, devendo ainda, a **CONTRATADA**, sem prejuízo das penalidades previstas, proceder ao ressarcimento imediato ao **CONTRATANTE** dos prejuízos apurados e imputados à falhas em suas atividades.

CLÁUSULA TERCEIRA
(DIREITOS E RESPONSABILIDADES)

A **CONTRATADA** será a única, integral e exclusiva responsável, em qualquer caso, por todos os danos e prejuízos de qualquer natureza que causar ao **CONTRATANTE** ou a terceiros, decorrentes de sua culpa ou dolo, na execução do objeto deste **CONTRATO**, respondendo por si e por seus sucessores, não excluindo ou reduzindo essa responsabilidade, a fiscalização ou acompanhamento do **CONTRATANTE**.

PREFEITURA MUNICIPAL DE CAMPOS DOS GOYTACAZES

**Comissão Permanente de Licitação
TOMADA DE PREÇOS N.º. 002/2021**

Processo nº 2021.205.400016-0-PR
Data: 09/07/2021

PARÁGRAFO PRIMEIRO - A **CONTRATADA** é a responsável por todos os ônus tributários federais, estaduais e municipais, ou obrigações concernentes a legislações sociais, trabalhistas, fiscais, securitárias ou previdenciária, entendendo-se como ônus tributários o pagamento de impostos, taxas, contribuições de melhoria, contribuições parafiscais, empréstimos compulsórios, tarifas e licenças concedidas pelo Poder Público.
PARÁGRAFO SEGUNDO - A **CONTRATADA** se obriga a manter, durante toda a execução do **CONTRATO**, compatibilidade com as obrigações por ela assumidas, todas as condições de habilitação e qualificação exigidas no Edital n.º. **002/2021**.

PARÁGRAFO TERCEIRO – Caberá ainda a CONTRATADA:

- I) arcar com todas as despesas referentes ao transporte, vertical e horizontal, bem como carga e descarga, de todos os bens objeto deste **CONTRATO**, bem como de todos os materiais e ferramentas necessárias a execução das obras;
- II) fornecer todos os materiais, mão-de-obra, ferramentas e equipamentos necessários à execução do objeto deste contrato;
- III) entregar as obras concluídas, livres e desembaraçadas de quaisquer materiais e equipamentos utilizados, incluindo a limpeza das áreas adjacentes;
- IV) certificar-se, respondendo pelos eventuais descumprimentos, de que todos os seus empregados e os de suas possíveis subcontratadas fazem uso dos Equipamentos de Proteção Individual (EPI), previstos em leis e regulamentos concernentes à segurança, higiene e medicina do trabalho; a fiscalização do **CONTRATANTE** poderá determinar a paralisação das obras enquanto os empregados não portarem tais equipamentos, correndo os respectivos ônus por conta da **CONTRATADA** e mantendo-se inalterados os prazos de execução das obras;
- V) responder pela idoneidade e pelo comportamento de seus responsáveis, técnicos, empregados, prepostos ou subordinados;
- VI) fornecer aos seus empregados uniformes adequados, exigindo e fiscalizando o seu uso, bem como a identidade funcional, o que também exigirá dos empregados das possíveis subcontratadas;
- VII) responder exclusiva e integralmente, perante o **CONTRATANTE**, pela execução do objeto contratado, incluindo aqueles que subcontratar a terceiros;
- VIII) utilizar na execução das obras profissionais idôneos e habilitados, de acordo com o gabarito técnico indispensável.
- IX) atender aos pedidos fundamentados do **CONTRATANTE** para substituir ou afastar quaisquer empregados;
- X) programar e propor métodos de trabalho e de utilização dos equipamentos a serem empregados na execução das obras, submetendo-os à apreciação da Fiscalização da

PREFEITURA MUNICIPAL DE CAMPOS DOS GOYTACAZES

**Comissão Permanente de Licitação
TOMADA DE PREÇOS N.º. 002/2021**

Processo nº 2021.205.400016-0-PR
Data: 09/07/2021

Secretaria Municipal de Obras e Infraestrutura, atendendo, imediatamente, à notificação escrita desta para alterá-los, seja com o fim de ajustá-los às necessidades do serviço ou de suplementar mão-de-obra ou equipamento deficiente ou insuficiente, sem prejuízo das penalidades que couberem pelo desatendimento;

- XI) manter as áreas de trabalho constantemente limpas e desimpedidas, livres de monturos, detritos, materiais imprestáveis, refugados ou sucatas;
- XII) responder por violações a direito de uso de materiais, métodos ou processos de execução protegidos por marcas ou patentes, arcando com indenizações, taxas e/ou comissões que forem devidas;
- XIII) acatar as determinações do **CONTRATANTE** no sentido de reparar e/ou refazer, de imediato, as obras executadas com vícios, defeitos ou incorreções;
- XIV) substituir, às suas expensas e responsabilidade, os materiais que não estiverem de acordo com as especificações;
- XV) transportar, para local apropriado, aprovado pelo **CONTRATANTE**, os materiais de “bota-fora”, entulhos e lixos de qualquer natureza, provenientes das obras; e
- XVI) manter durante a execução do contrato um engenheiro formalmente credenciado junto à **Secretaria Municipal de Obras e Infraestrutura**, para recepção de instruções da **SMIMU**, bem como proporcionar a sua fiscalização e autoridades competentes, toda a assistência e facilidades necessárias ao bom andamento e cumprimento de suas funções durante a execução das obras.

**CLÁUSULA QUARTA
(DO PAGAMENTO)**

Pela execução do objeto deste **CONTRATO**, uma vez obedecidas às formalidades legais e contratuais pertinentes, o **CONTRATANTE** pagará à **CONTRATADA** a importância total de R\$ _____ (_____).

PARÁGRAFO PRIMEIRO - O **CONTRATANTE** pagará à **CONTRATADA** em 06 (parcelas) parcelas, de acordo com as medições procedidas pela fiscalização da **Secretaria Municipal de Obras e Infraestrutura**, que constatará a regularidade da mesma e providenciará o prosseguimento do processo do respectivo pagamento, conforme o cronograma físico das obras.

PARÁGRAFO SEGUNDO - A **CONTRATADA** deverá apresentar a documentação legalmente exigível para a cobrança respectiva, até o 5º (quinto) dia útil da data final do período de adimplemento da parcela de obrigação, mediante requerimento dirigido à **Secretaria Municipal de Educação, Ciência e Tecnologia**.

PARÁGRAFO TERCEIRO - Os documentos fiscais de cobrança deverão ser emitidos contra

PREFEITURA MUNICIPAL DE CAMPOS DOS GOYTACAZES
Comissão Permanente de Licitação
TOMADA DE PREÇOS N.º. 002/2021

Processo nº 2021.205.400016-0-PR
Data: 09/07/2021

Prefeitura Municipal de Campos dos Goytacazes, CNPJ N.º. 29.116.894/0001-61, endereçados à Rua Coronel Ponciano Azeredo Furtado, n.º 47, Parque Santo Amaro, Campos dos Goytacazes, RJ.

PARÁGRAFO QUARTO - Os pagamentos devidos à **CONTRATADA** serão feitos de acordo com o desembolso financeiro, no 30º (trigésimo) a contar da data final do período de adimplemento da obrigação respectiva, uma vez obedecida às formalidades legais e contratuais pertinentes.

PARÁGRAFO QUINTO - O pagamento da obrigação, não sendo efetuado no prazo previsto no parágrafo quarto e, desde que o atraso decorra de culpa da **CONTRATANTE**, será acrescido de 0,1% (um décimo por cento) de multa calculada sobre a parcela devida. A compensação financeira será de 0,033 % (trinta e três milésimos por cento), por dia de antecipação, calculada sobre a parcela devida.

PARÁGRAFO SEXTO - O pagamento da multa e da compensação financeira a que se refere o parágrafo quinto, será efetivado mediante autorização expressa da Excelentíssima Senhora Prefeita Municipal, em processo próprio, que se iniciará com o requerimento da **CONTRATADA**, dirigido ao Secretário Municipal de Transparência e Controle.

PARÁGRAFO SÉTIMO - Caso o **CONTRATANTE** efetue o pagamento devido à licitante adjudicatária, em prazo inferior a 30 (trinta) dias, será descontado da importância devida, 0,033 % (trinta e três milésimos por cento), por dia de antecipação.

PARÁGRAFO OITAVO - Na hipótese da cobrança apresentar erros, a **CONTRATANTE** devolverá os documentos equivocados à **CONTRATADA**, para fins de substituição.

PARÁGRAFO NONO - O pagamento, após apresentação da nova cobrança, será efetuado no prazo que remanescer dos 30 (trinta) dias a que se refere o parágrafo quarto, sem a multa e a compensação financeira estipuladas no parágrafo quinto.

PARÁGRAFO DÉCIMO - Fica vedado à contratada negociar, efetuar cobrança ou descontar a duplicata emitida através de rede bancária ou com terceiros, permitindo-se, tão somente, cobrança em carteira simples, ou seja, diretamente na **CONTRATANTE**.

CLÁUSULA QUINTA
(DO REAJUSTAMENTO)

Quanto ao reajustamento de preços, será aplicado com periodicidade anual, contados a partir da data base do mês do orçamento, obedecendo-se em tudo que dispõe a Lei Federal n.º. 9.069

PREFEITURA MUNICIPAL DE CAMPOS DOS GOYTACAZES

**Comissão Permanente de Licitação
TOMADA DE PREÇOS N.º. 002/2021**

Processo nº 2021.205.400016-0-PR
Data: 09/07/2021

de 29 de junho de 1995, alterada pela Lei Federal nº. 10.192 de 14 de fevereiro de 2001, mediante emprego dos índices de reajuste publicados mensalmente pela EMOP, para cada família de serviços.

**CLÁUSULA SEXTA
(DO RECURSO ORÇAMENTÁRIO)**

A presente despesa, no valor global de R\$ _____
(_____), correrá por conta da Dotação Orçamentária existente no Programa de Trabalho P. T. 12361004623720000 e pela Natureza de Despesa N.D. 449051, com cobertura através da Nota Empenho nº _____ de _____.

**CLÁUSULA SÉTIMA
(DO REGIME DE EXECUÇÃO)**

O objeto desta licitação se desenvolverá sob a forma de execução indireta, no regime de **empreitada por preço unitário**.

**CLÁUSULA OITAVA
(PRAZO DE EXECUÇÃO)**

O prazo total para a execução das obras objeto deste **CONTRATO, é de 06 (seis) meses**.

PARÁGRAFO PRIMEIRO - A contagem do prazo contratual terá início no dia seguinte ao recebimento, pela **CONTRATADA**, da ordem formal autorizando o início da execução contratual, a ser emitida pela **CONTRATANTE**.

**CLÁUSULA NONA
(DA GARANTIA DA EXECUÇÃO CONTRATUAL)**

Em conformidade com o disposto no Edital da licitação na modalidade Tomada de Preços nº. 002/2021, a **CONTRATADA** está prestando garantia na modalidade de _____, no valor de R\$ _____ (_____), como segurança do fiel, completo e perfeito cumprimento das obrigações assumidas entre a empresa afiançada e o **CONTRATANTE**, através deste instrumento contratual, conforme documento emitido pelo _____, inscrito no CNPJ-MF sob o nº _____, em ____ de _____ de 2021 e tendo sido autenticado em ____ pelo _____, sendo que o original deste documento está depositado na Diretoria Financeira do **CONTRATANTE**.

PARÁGRAFO ÚNICO - O montante caucionado só será devolvido após o término do prazo da garantia, da execução ou a rescisão amigável do presente **CONTRATO**, sem responsabilidade do **CONTRATANTE** por qualquer compensação pela mora da devolução, deduzindo-se dele eventuais créditos em favor do mesmo **CONTRATANTE**.

PREFEITURA MUNICIPAL DE CAMPOS DOS GOYTACAZES
Comissão Permanente de Licitação
TOMADA DE PREÇOS N.º. 002/2021

Processo nº 2021.205.400016-0-PR
Data: 09/07/2021

CLÁUSULA DÉCIMA
(DAS SANÇÕES ADMINISTRATIVAS)

Sem prejuízo das perdas e danos e das multas cabíveis nos termos da lei civil, as penalidades são as previstas nos arts. 86, 87 e 88 da Lei Federal nº 8.666, de 21 de junho de 1993 e demais disposições legais e complementares vigentes, bem como, no que couber o Decreto Municipal nº 016/2005 de 02 de fevereiro de 2005, e, em especial as seguintes sanções:

- a - multa moratória de 1% (um por cento) ao dia, por dia útil que exceder o prazo, sobre o valor do saldo não atendido, respeitados os limites da Lei Civil; e
- b - multa administrativa de até 20% (vinte por cento) sobre o valor global do **CONTRATO** nas demais hipóteses de inadimplemento ou infração de qualquer natureza, seja contratual ou legal, respeitado os limites da Lei Civil.

PARÁGRAFO PRIMEIRO - As multas moratórias e administrativas poderão ser aplicadas cumulativamente ou individualmente, não impedindo que o **CONTRATANTE** rescinda, unilateralmente, o **CONTRATO** e aplique as demais sanções legais cabíveis.

PARÁGRAFO SEGUNDO - As multas administrativas e moratórias aplicadas serão descontadas da garantia prestada pela adjudicatária contratada e, caso a multa aplicada seja de valor superior ao valor da garantia prestada, além da perda desta, responderá a adjudicatária contratada pela sua diferença, a qual será descontada dos pagamentos eventualmente devidos pela Administração ou, ainda, quando for o caso, cobrada judicialmente, em consonância com os parágrafos 2º e 3º do artigo 86 da Lei Federal nº 8.666/93.

PARÁGRAFO TERCEIRO - A execução das obras fora das especificações originais, também ocasionará a incidência da multa prevista na alínea "b" do "caput" da Cláusula Oitava, pois, nesta situação, a desconformidade de especificação equivalerá a não execução.

CLÁUSULA DÉCIMA PRIMEIRA
(DA RESCISÃO)

Este **CONTRATO** poderá ser rescindido de pleno direito pelo **CONTRATANTE**, a qualquer tempo, independentemente de ação, notificação judicial ou extrajudicial, nos casos e formas previstas nos artigos 78 e 79 da Lei Federal 8.666/93, assegurado o contraditório e a ampla defesa.

PARÁGRAFO PRIMEIRO - No caso deste **CONTRATO** vir a ser rescindido por dolo ou culpa da **CONTRATADA**, e tal fato provocar danos ao **CONTRATANTE**, será promovida a responsabilidade da **CONTRATADA**, visando ao ressarcimento dos danos.

PARÁGRAFO SEGUNDO - São casos de rescisão deste **CONTRATO**:

PREFEITURA MUNICIPAL DE CAMPOS DOS GOYTACAZES
Comissão Permanente de Licitação
TOMADA DE PREÇOS N.º. 002/2021

Processo nº 2021.205.400016-0-PR
Data: 09/07/2021

- I - o não cumprimento ou o cumprimento irregular de qualquer das cláusulas deste **CONTRATO**;
- II - o atraso injustificado da execução da obra ou no início da mesma, ou a sua paralisação sem justa causa e prévia comunicação ao **CONTRATANTE**.
- III - a cessão da posição contratual;
- IV - o desatendimento das determinações da autoridade designada para acompanhar e fiscalizar a execução contratual;
- V - razão de relevante interesse público determinado pelo **CONTRATANTE**;
- VI - a supressão, por parte do **CONTRATANTE**, de itens de fornecimento que acarretem modificação de valor inicial deste **CONTRATO**, superior a vinte e cinco por cento do seu valor original;
- VII - a ocorrência de caso fortuito, impeditivo da execução do **CONTRATO**;
- VIII - decretação de falência ou instauração de insolvência civil;
- IX - a dissolução da sociedade, falecimento da **CONTRATADA**, alteração social ou modificação da finalidade ou estrutura da empresa, que prejudiquem a execução do **CONTRATO**;
- X - a suspensão da execução contratual, por ordem escrita do **CONTRATANTE**, por prazo superior a cento e vinte dias, salvo motivo de força maior;
- XI - atraso superior a noventa dias dos pagamentos devidos pela **CONTRATANTE**, salvo motivo de força maior; e
- XII - a não liberação pelo **CONTRATANTE**, de áreas ou locais ou objetos essenciais ao cumprimento das obrigações da **CONTRATADA**.

PARÁGRAFO TERCEIRO - Fica facultado ao **CONTRATANTE**, em não optando pela rescisão, aplicar as sanções previstas no artigo 87 da Lei Federal 8.666/93, assegurado à **CONTRATADA** prévia defesa.

PARÁGRAFO QUARTO - De qualquer penalidade que venha a ser imposta à **CONTRATADA** caberá recurso, na forma da legislação aplicável e, pedido de reconsideração, ao **CONTRATANTE**, no caso de declaração de inidoneidade para licitar ou contratar.

CLAUSULA DÉCIMA SEGUNDA
(RECEBIMENTO DO OBJETO)

Executado o **CONTRATO**, o seu objeto será recebido:

- I - Provisoriamente, pelo responsável por seu acompanhamento e fiscalização, mediante termo circunstanciado, assinado pelas partes, em até 15 dias da comunicação escrita do contratado; e
- II - Definitivamente, por servidor ou Comissão designada para este fim, mediante termo circunstanciado, assinado pelas partes, após o decurso do prazo de observação de 30 (trinta)

PREFEITURA MUNICIPAL DE CAMPOS DOS GOYTACAZES
Comissão Permanente de Licitação
TOMADA DE PREÇOS N.º. 002/2021

Processo nº 2021.205.400016-0-PR
Data: 09/07/2021

dias, contados a partir da comunicação escrita do contratado, a que se refere o subitem anterior.

CLÁUSULA DÉCIMA TERCEIRA
(DA RENÚNCIA A DIREITOS)

O não exercício de direito previsto neste **CONTRATO**, por qualquer das partes, não representará renúncia ao seu exercício, com relação ao mesmo fato ou a fatos futuros.

CLÁUSULA DÉCIMA QUARTA
(DA PUBLICAÇÃO)

Obriga-se o **CONTRATANTE** a mandar publicar no Diário Oficial do Município de Campos dos Goytacazes o extrato do presente **CONTRATO**, às suas expensas, no prazo de 20 (vinte) dias a contar da sua assinatura, para dar-lhe a devida eficácia.

CLÁUSULA DÉCIMA QUINTA
(CASOS OMISSOS)

Os casos omissos deste **CONTRATO** serão resolvidos com base nas disposições das leis que o regem.

CLÁUSULA DÉCIMA SEXTA
(DO FORO)

Fica eleito o foro da Comarca de Campos dos Goytacazes, para dirimir qualquer questão controversa relacionada com o presente **CONTRATO**, renunciando as partes, expressamente, a qualquer outro por mais privilegiado que seja.

Por estarem justas e contratadas, as partes assinam o presente **CONTRATO** em 03 (três) vias de igual teor e de mesma forma para que produzam os efeitos legais.

Campos dos Goytacazes, ___ de _____ de 2021.

Contratante:

MUNICÍPIO DE CAMPOS DOS GOYTACAZES

Contratada:

Testemunhas:

PREFEITURA MUNICIPAL DE CAMPOS DOS GOYTACAZES
Comissão Permanente de Licitação
TOMADA DE PREÇOS N.º. 002/2021

Processo nº 2021.205.400016-0-PR
Data: 09/07/2021

ANEXO III
MODELO DE CARTA DE CREDENCIAMENTO

À
Prefeitura Municipal de Campos dos Goytacazes
Comissão Permanente de Licitação - C.P.L.
Rua Coronel Ponciano de Azeredo Furtado, nº 47
Parque Santo Amaro
Campos dos Goytacazes/RJ

REF: LICITAÇÃO NA MODALIDADE TOMADA DE PREÇOS N.º. 002/2021

Prezados Senhores

Pelo presente documento, **outorgo** ao Sr.....(nome, qualificação e endereço), portador da carteira de identidade nº, expedida pelo (a), inscrito no CPF sob o nº, **poderes para representar esta Empresa**(razão social e endereço da licitante) CNPJ nº, Inscrição Estadual nº na licitação referida em epígrafe, podendo praticar todos os atos necessários e indispensáveis ao bom e fiel desempenho desta outorgada, inclusive, prestar esclarecimentos, receber notificações, assinar contratos e manifestar-se quanto a sua desistência de interpor recursos e de participar do certame.

Atenciosamente,

(Assinatura)

(Nome e cargo do outorgante)

Observações:

A Carta de Credenciamento deverá ser apresentada em papel timbrado da licitante e estar assinada por representante legal que tenha poderes para constituir mandatário.

A Carta de Credenciamento é o documento que comprova a representatividade legal do outorgado e deverá ser entregue pelo credenciado, ao Presidente da Comissão Permanente de Licitação, juntamente com os envelopes de Documentação e Proposta Comercial da licitante.

PREFEITURA MUNICIPAL DE CAMPOS DOS GOYTACAZES
Comissão Permanente de Licitação
TOMADA DE PREÇOS N.º. 002/2021

Processo nº 2021.205.400016-0-PR
Data: 09/07/2021

ANEXO IV
DECLARAÇÃO DE QUE CUMPRE AS LEIS TRABALHISTAS

(Modelo)

DECLARAÇÃO

Ref.: Tomada de Preços n.º. 002/2021

.....
(nome da empresa)

inscrita no CNPJ/MF sob o número....., por intermédio de seu representante legal o (a) Sr (a)....., portador (a) da Carteira de Identidade n.º..... e do CPF n.º,
DECLARA, para fins do disposto no inciso V do art. 27 da Lei n.º 8.666, de 21 de junho de 1993, acrescido pela Lei n.º 9.854, de 27 de outubro de 1999, que não emprega menor de dezoito anos em trabalho noturno, perigoso ou insalubre e não emprega menor de dezesseis anos.

Ressalva: emprega menor, a partir de quatorze anos, na condição de aprendiz ().

Emde.....de 2021.

**Representante legal da empresa e
carimbo da licitante**

(Observação: em caso afirmativo, assinalar a ressalva acima).

PREFEITURA MUNICIPAL DE CAMPOS DOS GOYTACAZES
Comissão Permanente de Licitação
TOMADA DE PREÇOS N.º. 002/2021

Processo nº 2021.205.400016-0-PR
Data: 09/07/2021

ANEXO V - Declaração de Enquadramento de ME ou EPP

(Modelo)
DECLARAÇÃO

Ref.: Tomada de Preços n.º 002/2021

.....
.....(razão social do licitante) com endereço na
.....

inscrita no CNPJ/MF sob o número vem, pelo seu representante legal infra-assinado, sob pena de submeter-se à aplicação das sanções definidas nos arts. 7º e 9º, da Lei nº 10.520/02, **declarar** que cumpre os requisitos legais para efeito de enquadramento como Microempresa (ME) e Empresa de Pequeno Porte (EPP), estando apta a usufruir dos direitos de que tratam a Lei Complementar Federal nº 123/06 e suas alterações, bem como a Lei Municipal nº 8.768/17 e **não incide em qualquer das vedações estabelecidas no art. 3º, § 4º, da referida da Lei Complementar, sendo considerada:**

() MICROEMPREENDEDOR INDIVIDUAL, conforme no artigo 18-A, §1º da Lei Complementar Federal nº 123, de 14/12/2006;

() MICROEMPRESA, conforme Inciso I do artigo 3º da Lei Complementar nº 123, de 14/12/2006;

() EMPRESA DE PEQUENO PORTE, conforme Inciso II do artigo 3º da Lei Complementar nº 123, de 14/12/2006.

() Sociedade Cooperativa de Consumo que tenham auferido, no ano-calendário anterior, receita bruta até o limite definido no inciso II do caput do art. 3º da Lei Complementar nº 123, de 14 de dezembro de 2006, nela incluídos os atos cooperados e não-cooperados, conforme estabelece o art. 34 da Lei 11.488/07.

Em de de 2021.

**Representante legal da empresa e
carimbo da licitante**

PREFEITURA MUNICIPAL DE CAMPOS DOS GOYTACAZES
Comissão Permanente de Licitação
TOMADA DE PREÇOS N°. 002/2021

Processo nº 2021.205.400016-0-PR
Data: 09/07/2021

ANEXO VI
PROJETO BÁSICO



Estado do Rio de Janeiro
Prefeitura Municipal de Campos dos Goytacazes
Secretaria Municipal de Obras, Infraestrutura e habitação



1.0 – OBJETIVO

Este Projeto Básico, elaborado nos termos das disposições do artigo 7º, inciso I e artigo 6º, inciso IX da Lei Federal 8.666/93, tem por objeto a **Complementação da Obra de Construção da Escola de Ponta da Lama - Modelo 05 - Ponta da Lama - Campos dos Goytacazes – RJ.**

2.0 – PROJETO, ESPECIFICAÇÕES E NORMAS.

2.1 – Conforme orçamento anexo e memorial descritivo em anexo.

2.2 – Referência ao caderno de encargos de infraestrutura ou caderno de encargos de obras prediais.

2.3 – No caso de execução de parcelas de obras não especificadas neste Projeto Básico deverão ser observadas as normas da ASSOCIAÇÃO BRASILEIRA DE NORMAS TÉCNICAS - ABNT.

3.0 – PERMISSÕES E LICENÇAS

A contratada deverá providenciar todas as licenças (inclusive as previstas na legislação ambiental) e permissões exigidas por imposição de leis, que sejam necessárias, devendo estimar essas despesas e incluí-las nos preços que oferecer em sua Proposta Comercial.

4.0 – SEGUROS

A contratada deverá providenciar às suas expensas, os seguros legalmente exigíveis e ainda aqueles que entenderem como necessários para protegê-lo de eventuais danos no decorrer da execução contratual.

5.0 – TRANSPORTE

A contratada arcará com os dispêndios e será responsável pelo transporte horizontal e vertical necessários ao serviço, bem como, de todos os materiais, ferramentas e máquinas necessárias às instalações.

6.0 – PLANO DE GERENCIAMENTO DE RESÍDUOS SÓLIDOS E CADASTRO DE GERADORES DE RESÍDUOS

6.1- A (s) empresa (s) vencedora (s) deverá (ão), imediatamente, se cadastrar como geradora (s) de resíduos perante a Prefeitura deste Município na Secretaria Municipal de Limpeza Pública, Praças e Jardins, de acordo com a Lei Municipal nº 8.232/2011. Após a

Jorge Wilson Pereira Cebral
Secretário Municipal Obras,
Infraestrutura e Habitação



Estado do Rio de Janeiro
Prefeitura Municipal de Campos dos Goytacazes
Secretaria Municipal de Obras, Infraestrutura e habitação



realização do cadastro e sem embargo de outras exigências porventura solicitadas pela Prefeitura deste Município, cada Gerador deverá apresentar seu Plano de Gerenciamento de Resíduos Sólidos, elaborado nos termos do artigo 21 da Lei Federal nº 12.305/2010.

6.2- A empresa vencedora do certame ficará obrigada a elaborar e apresentar o Plano de Gerenciamento de Resíduos Sólidos (PGRS) à Secretaria Municipal de Limpeza Pública, Praças e Jardins, nos termos do artigo 20 e seguintes da Lei Federal 12.305/2011, como condição para obtenção da Ordem de Serviço a ser expedida pela Secretaria Municipal de Obras e Infraestrutura. O conteúdo mínimo do PGRS e os procedimentos a serem observados, são os estabelecidos na Portaria SMSP nº 07/2011.

6.3- O PGRS, elaborado pela empresa vencedora e aprovado pela Secretaria Municipal de Limpeza Pública, Praças e Jardins deverá ser fielmente executado pela mesma. Em caso de descumprimento, serão autuados pela SMSP nos termos dos artigos 40, 41, 45,46 da Lei Municipal.

6.4- O Manifesto de Resíduos é documentado oficial e obrigatório para o gerenciamento do descarte dos resíduos, impresso em 04 (quatro) vias, no aterro de entulhos da Codin ou a outra destinação, tudo conforme aprovado no PGRS.

6.5- A empresa vencedora do certame deverá destinar prioritariamente os resíduos inertes gerados durante toda a obra para Aterro de entulhos Codin. Caso o local para descarte destes resíduos seja outro, ficará a mesma obrigada a apresentar documento comprobatório de que os resíduos estão sendo destinados para aquele local, a fim de dar cumprimento ao que estiver contido em seu Plano de Gerenciamento de Resíduos Sólidos.

6.6- Em nenhuma hipótese, os resíduos, especialmente os resíduos da construção civil (RCC) poderão ser descartados nos PEVE's (Ponto de Entrega Voluntária de Entulhos), nos termos do artigo 2º da Lei Municipal nº 8.123/2009, pois são destinados exclusivamente para pessoas físicas e em pequenos volumes.

6.7- Nos casos em que a empresa contratada execute os serviços de remoção de resíduos, por meio de terceiros, ainda assim toda responsabilidade pelo PGRS será da contratada.

7.0 – GUARDA E PROTEÇÃO DOS EQUIPAMENTOS E MATERIAIS.

Também será responsabilidade do contratado, a guarda em local a ser indicado pela Administração, de todos os equipamentos, materiais e ferramentas a serem instalados ou utilizados na execução do serviço, até a aceitação definitiva do objeto contratado.

8.0 – CONDIÇÕES LOCAIS PARA O CUMPRIMENTO DAS OBRIGAÇÕES

O licitante, antes da apresentação de sua Proposta Comercial deverá tomar conhecimento de todas as informações e das condições locais para o cumprimento das obrigações que



Estado do Rio de Janeiro
Prefeitura Municipal de Campos dos Goytacazes
Secretaria Municipal de Obras, Infraestrutura e habitação

assumirá se contratado, pois não lhe será admitido alegar, posteriormente, o desconhecimento de informações ou condições locais para justificar atrasos ou inexecução de obrigações contratuais.

9.0 –CAPACIDADE TÉCNICA.

9.1 - Certidões de Registro de Pessoa Jurídica, expedida pelo(s) Conselho Regional de Engenharia e Agronomia – CREA ou Conselho de Arquitetura e Urbanismo - CAU, da jurisdição da sede da licitante, respectivamente, conforme estabelecido pela Lei n.º 5.194/66 em especial no seu artigo 69 e pela Lei n.º 12.378/10.

9.2 - A validade da Certidão deverá estar em vigor na data estabelecida no preâmbulo deste Edital para a entrega dos envelopes contendo os Documentos e a Proposta Comercial das licitantes.

9.3- Comprovação de empresa licitante, em dispor em seu quadro funcional permanente na data da entrega da proposta, de profissional de nível superior, detentor de Atestado(s) de Responsabilidade Técnica fornecido(S) por pessoa jurídica de direito público ou privado, acompanhado(s) de Certidão de Acervo Técnico (CAT) expedidos pelo CREA ou CAU, demonstrando sua aptidão por já haver sido responsável técnico por atividade pertinente e compatível em características com o objeto da Tomada de preços limitada aos itens das parcelas de maior relevância técnica.

9.4 - A comprovação que o responsável técnico pertence ao quadro permanente da empresa deverá ser feita mediante a apresentação de cópia autenticada da ficha de registro de empregado, com o respectivo carimbo do Ministério do Trabalho, se empregado; mediante a apresentação de contrato de serviços próprio de trabalho firmado entre as partes e com firmas reconhecidas, se contratado; e no caso de diretor, a comprovação se fará através de cópia da ata ou contrato social, conforme o caso de sua investidura no cargo. Em todos os casos os profissionais deverão estar relacionados na certidão de pessoa jurídica da licitante pelo CREA e/ou CAU, comprovando que os profissionais integram o corpo técnico da empresa.

9.5- A licitante deverá comprovar sua experiência na execução de obra similar ao Objeto da licitação, apresentando Atestado(s) de Capacidade Técnica para atender todos os itens vedado o somatório dos serviços entre os atestados, estes devidamente registrados no CREA e/ou CAU, indicando a execução dos itens relevantes e significativos do orçamento com as seguintes características técnicas.

O quadro a seguir indica os itens de maior relevância técnica de cada etapa prevista no orçamento com quantidades mínimas a serem comprovadas para demonstrar a experiência da empresa:

Jorge Wilson Pereira Cabral
Secretário Municipal Obras,
Infraestrutura e Habitação
Mat. 12667



Estado do Rio de Janeiro
Prefeitura Municipal de Campos dos Goytacazes
Secretaria Municipal de Obras, Infraestrutura e habitação

Serviços	Unidade
Pavimentação em lajotas de concreto	M2
Revestimento de piso com granito	M2
Pintura sobre ferro	M2

9.6- Atestado de Visita Técnica, emitido pela Secretaria Municipal de Obras e Infraestrutura ou Declaração, emitida pela própria licitante, de que tem pleno conhecimento das condições e peculiaridades dos serviços a serem executados, não podendo alegar posteriormente o desconhecimento das mesmas.

9.7- A visita técnica poderá ser realizada por qualquer profissional indicado pela licitante, com habilitação em engenharia ou arquitetura e inscrição no CREA ou CAU. Neste caso, a visita será realizada até o último dia útil que anteceder a data fixada para a apresentação das propostas e deverá ser agendada junto à Secretaria Municipal de Obras e Infraestrutura – Avenida Nilo Peçanha, nº 330, Parque Santo Amaro – Campos dos Goytacazes – RJ.

9.8- Por ocasião da visita, será emitido Atestado de Visita expedido pelo Secretário Municipal de Infraestrutura e Mobilidade Urbana ou por quem vier a ser designado para o fim, comprovado que a empresa licitante visitou o local e tem pleno conhecimento das condições e peculiaridades dos serviços a serem executados.

10.0 – RECEBIMENTO DAS OBRAS.

Executado o contrato, o seu objeto será recebido:

10.1 –Provisoriamente, pelo responsável por seu acompanhamento e fiscalização, mediante termo circunstanciado, assinado pelas partes em até quinze dias da comunicação escrita do contratado;

10.2 –Definitivamente, por servidor ou Comissão designada para este fim, mediante termo circunstanciado, assinado pelas partes, após o decurso do prazo de observação de 45 (quarenta e cinco) dias, contados a partir da comunicação escrita do contratado, a que se refere o subitem anterior.

11.0 – PRAZOS DA EXECUÇÃO CONTRATUAL.

11.1 - Cronograma físico-financeiro para a entrega dos serviços conforme disposto no edital.

Jorge Wilian Pereira Cabral
Secretário Municipal Obras,
Infraestrutura e Habitação
Matr. 12667



Estado do Rio de Janeiro
Prefeitura Municipal de Campos dos Goytacazes
Secretaria Municipal de Obras, Infraestrutura e Habitação

O início da contagem dos prazos deverá coincidir a data da autorização formal para o início das obras, a ser expedida pela Secretaria Municipal de Obras e Infraestrutura.

12.0 - VALOR ESTIMADO DAS OBRAS

12.1 - O valor estimado das obras objeto deste Projeto Básico é **R\$ 413.985,38 (Quatrocentos e treze mil, novecentos e oitenta e cinco reais e trinta e oito centavos)** apurados, conforme o do orçamento detalhado, expressando a composição dos custos unitários, constante das planilhas em anexo.

13.0 - CONDIÇÕES DE PAGAMENTO.

13.1 -Pela execução do objeto deste Projeto Básico a PMCG deverá pagar à contratada, a importância total que vier a ser pactuada (de acordo com o cronograma constante no contrato a ser assinado em caso de adjudicação e parte integrante do Edital conforme instruções da Secretaria Municipal de Obras e Infraestrutura), cuja data final de cada período de adimplemento deverá ser consignada com as parcelas.

13.2 -Os valores a serem pagos deverão ser apurados nas medições a serem procedidas pela contratada e aprovadas pela fiscalização.

13.3 -As medições procedidas pela Contratada serão conferidas pela Fiscalização da Secretaria Municipal de obras e Infraestrutura, que constatando a regularidade das mesmas, providenciará o prosseguimento do processo de pagamento respectivo.

14.0 - OBRIGAÇÕES DA CONTRATADA

14.1 - Além das obrigações já definidas neste Projeto Básico, o Edital e o Contrato de Licitação deverão impor a empresa que vier a ser contratada, as seguintes outras obrigações de caráter geral:

14.1.1 - Arcar com todas as despesas referentes ao transporte, vertical e horizontal, bem como carga e descarga, de todos os equipamentos e materiais e a serem fornecidos e utilizados na instalação;

14.1.2 -Fornecer todos os materiais, mão-de-obra, ferramentas e equipamentos necessários à execução das obras previstas;

14.1.3 -Entregar as obras concluídas, livres e desembaraçadas de quaisquer materiais e equipamentos utilizados em sua execução, incluindo a limpeza das áreas adjacentes;

Jorge William Pereira Cabral
Secretário Municipal Obras,
Infraestrutura e Habitação
Metr. 12647



Estado do Rio de Janeiro
Prefeitura Municipal de Campos dos Goytacazes
Secretaria Municipal de Obras, Infraestrutura e habitação

- 14.1.4 –Certificar-se, respondendo pelos eventuais descumprimentos, de que todos os seus empregados e os de suas possíveis subcontratadas fazem uso dos Equipamentos de Proteção Individual (EPI), tais como capacetes, botas, luvas, capas, óculos e outros adequados à prevenção de acidentes, previstos em leis e regulamentos concernentes à segurança, higiene e medicina do trabalho; a fiscalização do contratante poderá determinar a paralisação das instalações enquanto os empregados não portarem tais equipamentos, correndo os respectivos ônus por conta da contratada e mantendo-se inalterados os prazos de execução das obras;
- 14.1.5 –Responder pela idoneidade e pelo comportamento de seus responsáveis, técnicos, empregados, prepostos ou subordinados;
- 14.1.6 – Fornecer aos seus empregados uniformes adequados, exigindo e fiscalizando o seu uso, bem como a identidade funcional, o que também exigirá dos empregados das possíveis subcontratadas;
- 14.1.7 – Responder exclusiva e integralmente, perante o contratante, pelos fornecimentos e instalações contratadas, incluindo aqueles que subcontratar a terceiros;
- 14.1.8 – Utilizar na execução das obras profissionais idôneos e habilitados, de acordo com o gabarito técnico indispensável.
- 14.1.9 – Atender aos pedidos fundamentados do contratante para substituir ou afastar quaisquer empregados;
- 14.1.10 –Programar e propor métodos de trabalho e de utilização dos equipamentos a serem empregados na execução das obras, submetendo-os à apreciação da Fiscalização da Secretaria Municipal de obras e Infraestrutura, atendendo, imediatamente, à notificação escrita desta para alterá-los, seja com o fim de ajustá-los às necessidades do serviço ou de suplementar mão-de-obra ou equipamento deficiente ou insuficiente, sem prejuízo das penalidades que couberem pelo não atendimento;
- 14.1.11 –Manter as áreas de trabalho constantemente limpas e desimpedidas, livres de monturos, detritos, materiais imprestáveis, refugados ou sucatas;
- 14.1.12 –Responder por violações a direito de uso de materiais, métodos ou processos de execução protegidos por marcas ou patentes, arcando com indenizações, taxas e/ou comissões que forem devidas;
- 14.1.13 –Acatar as determinações do contratante no sentido de reparar e/ou refazer, de imediato, as obras executadas com vícios, defeitos ou incorreções;
- 14.1.14 –Substituir, às suas expensas e responsabilidade, os materiais que não estiverem de acordo com as especificações;
- 14.1.15 –Transportar, para local apropriado, aprovado pelo contratante, os materiais de “bota-fora”, entulhos e lixos de qualquer natureza, provenientes das instalações;

Jorge William Pereira Cabral
Secretário Municipal Obras,
Infraestrutura e Habitação
Matr. 12667



Estado do Rio de Janeiro
Prefeitura Municipal de Campos dos Goytacazes
Secretaria Municipal de Obras, Infraestrutura e Habitação

15.0 – DA GARANTIA DO CONTRATO

15.1 A garantia do contrato será prestada antes de sua lavratura ou no máximo até o quinto dia útil posterior a assinatura do respectivo termo, conforme o caso, mediante Guia de Recolhimento, no valor de 5% (cinco por cento) do valor global do contrato a ser celebrado e será restituída, após o Recebimento Definitivo do objeto contratual, mediante requerimento da Contratada, obedecidas às normas aplicáveis a espécie.

15.2 Será exigida da licitante adjudicatária, nos termos do disposto no art. 56 da Lei Federal 8.666/93, a prestação de uma das seguintes modalidades de garantia de execução contratual:

- fiança bancária;
- seguro-garantia;
- caução em dinheiro ou título da dívida pública.

15.3 No caso de título da dívida pública, este deverá ter sido emitido sob a forma escritural, mediante registro em sistema centralizado de liquidação e de custódia autorizado pelo Banco Central do Brasil e avaliados pelos seus valores econômicos, conforme definido pelo Ministério da Fazenda.

15.4 A garantia do contrato destina-se a assegurar o cumprimento das normas, a boa e fiel execução do contrato, e o pagamento de eventuais multas.

Campos dos Goytacazes, 01 de março de 2021.



Jorge Willian Pereira Cabral
Secretário Municipal de Obras, Infraestrutura e Habitação
Matrícula: 12687

Jorge Willian Pereira Cabral
Secretário Municipal Obras,
Infraestrutura e Habitação
Matr. 12687

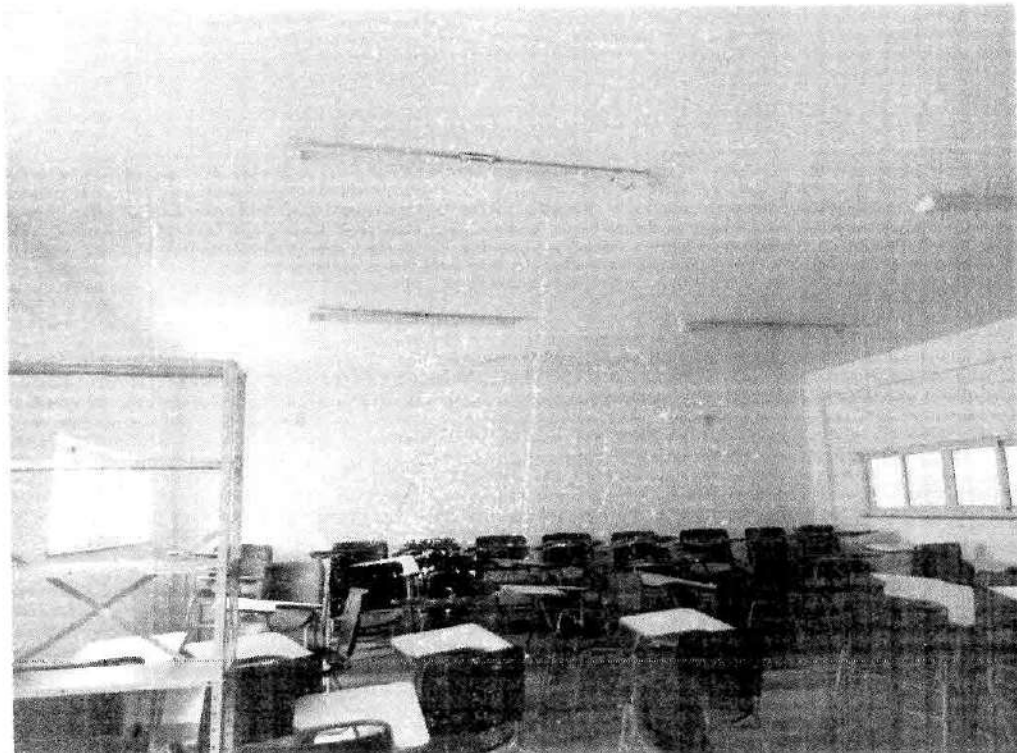
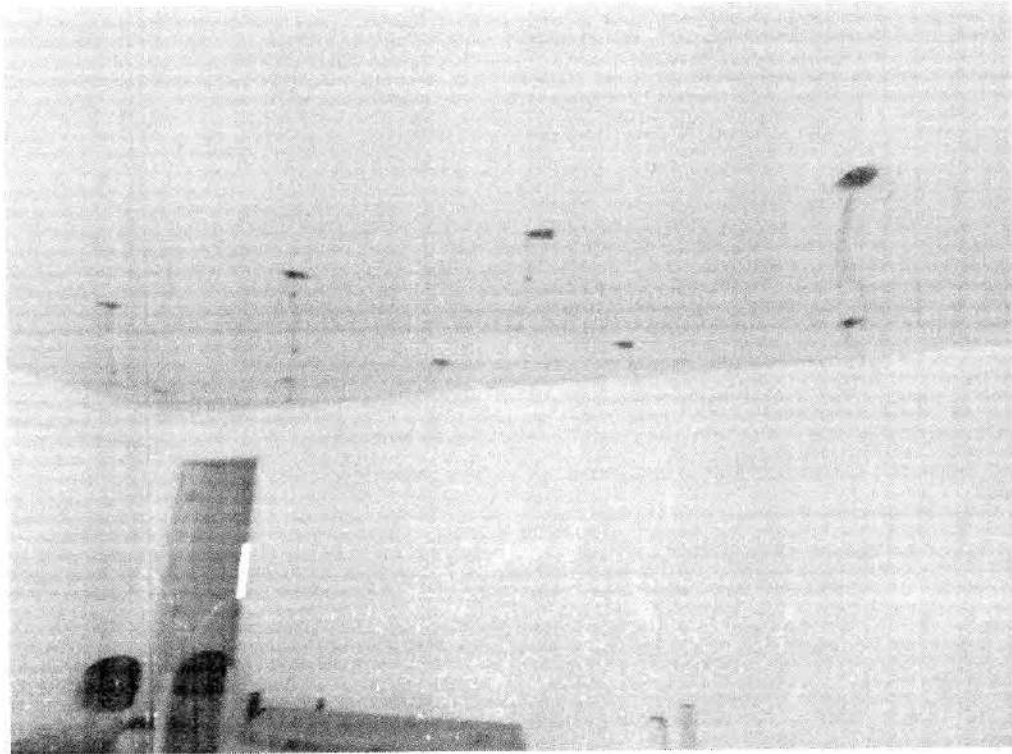

Complementação da Obra de Construção da Escola de Ponta da Lama – Modelo 5

RELATÓRIO FOTOGRÁFICO



Complementação da Obra de Construção da Escola de Ponta da Lama – Modelo 5

RELATÓRIO FOTOGRÁFICO

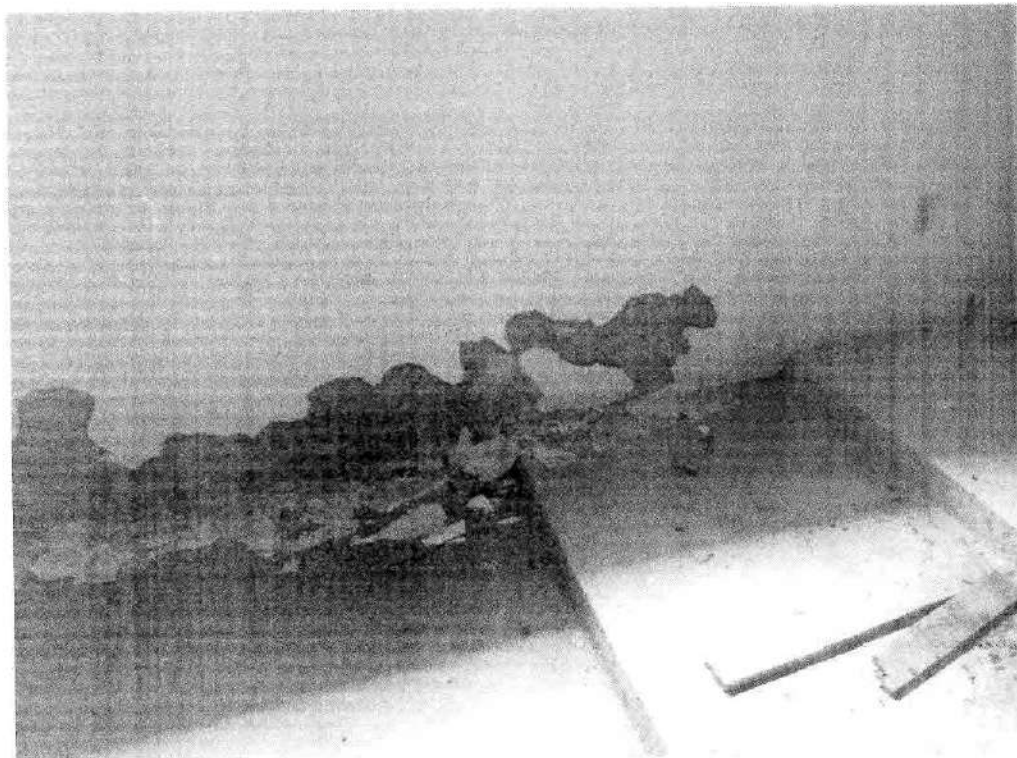
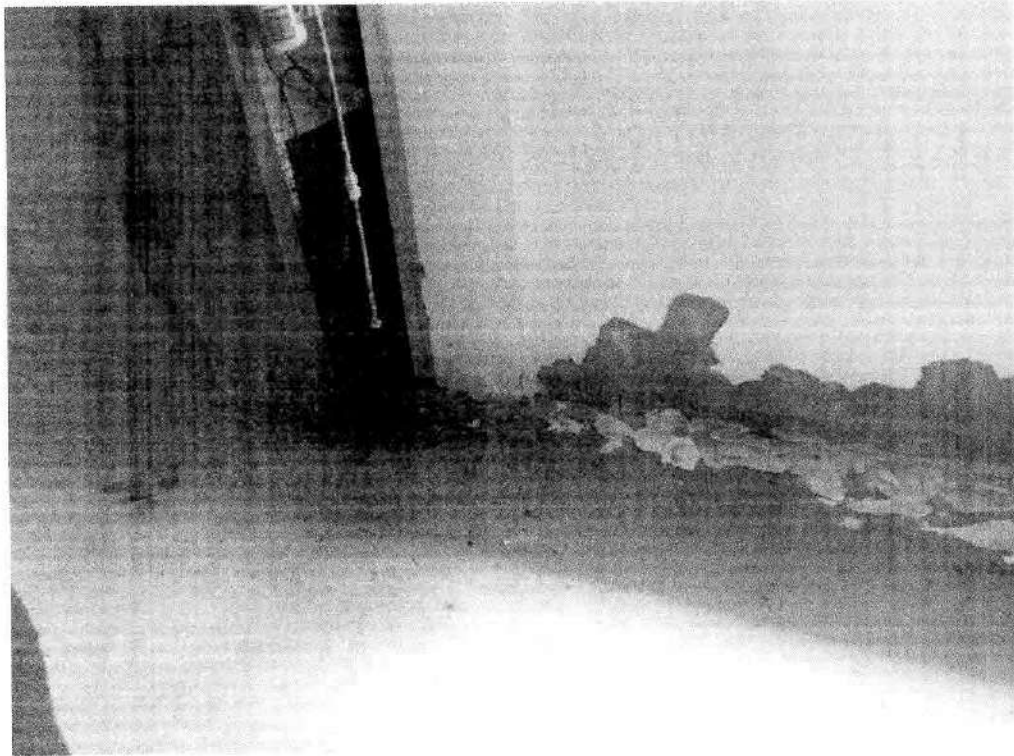

Complementação da Obra de Construção da Escola de Ponta da Lama – Modelo 5

RELATÓRIO FOTOGRÁFICO

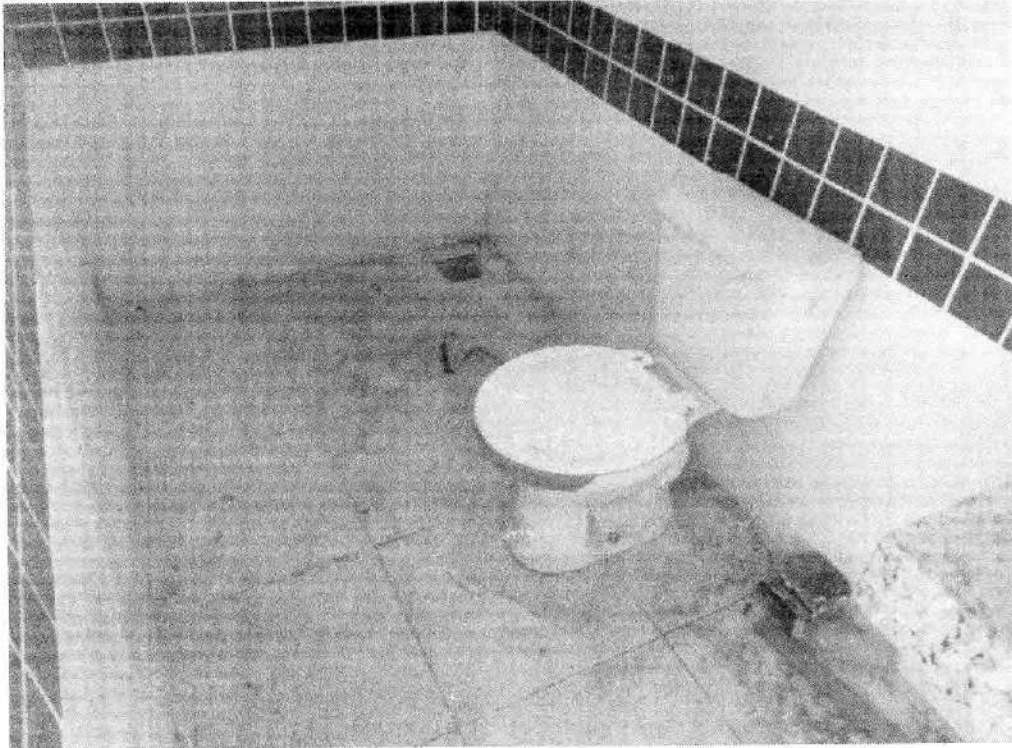

Complementação da Obra de Construção da Escola de Ponta da Lama – Modelo 5

RELATÓRIO FOTOGRÁFICO

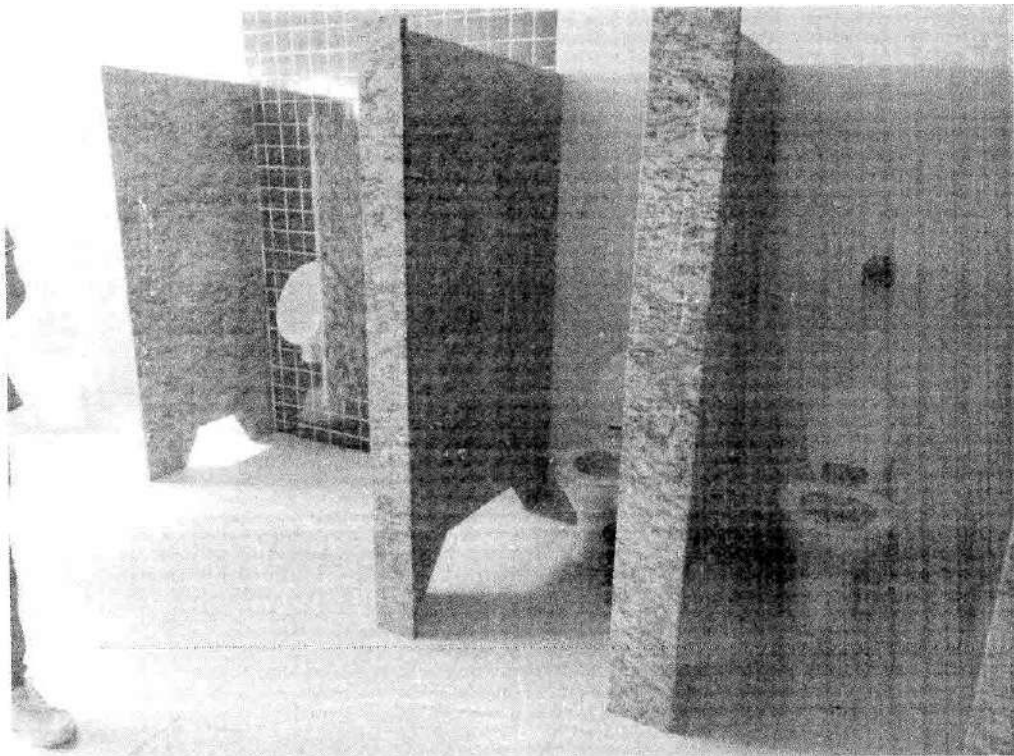
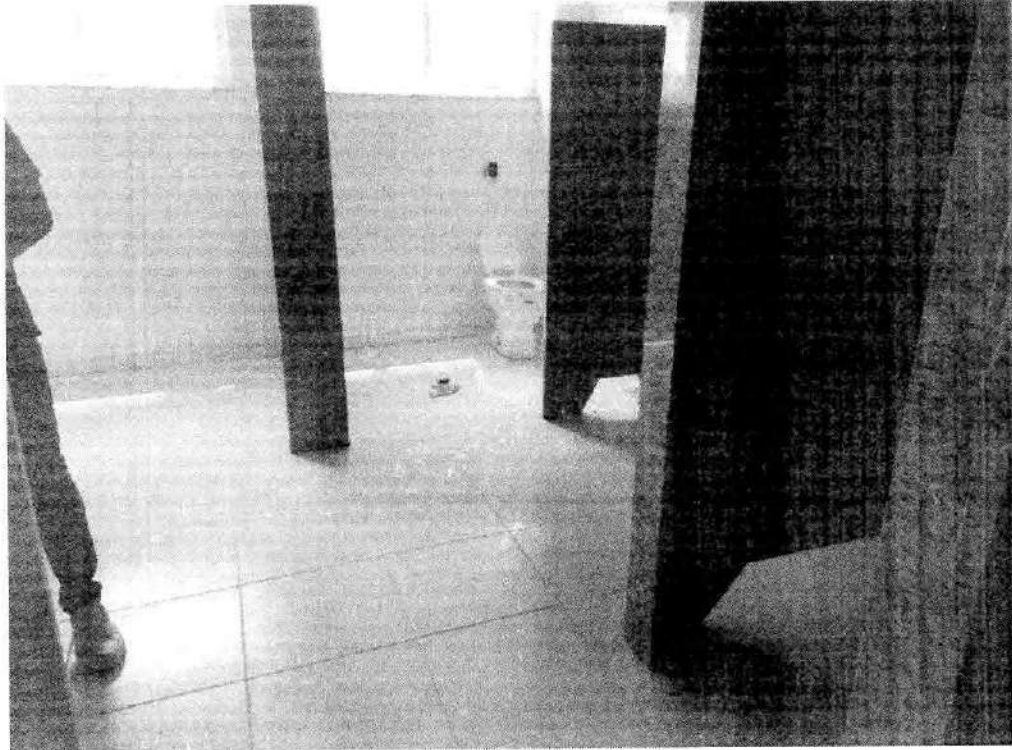

Complementação da Obra de Construção da Escola de Ponta da Lama – Modelo 5

RELATÓRIO FOTOGRÁFICO

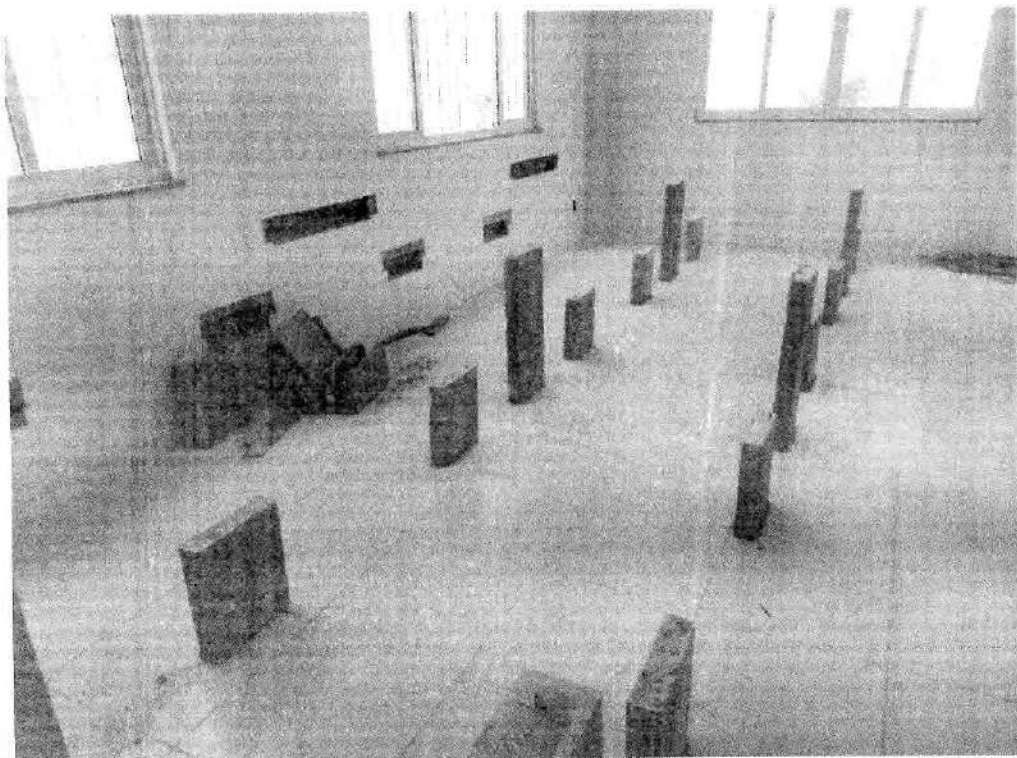
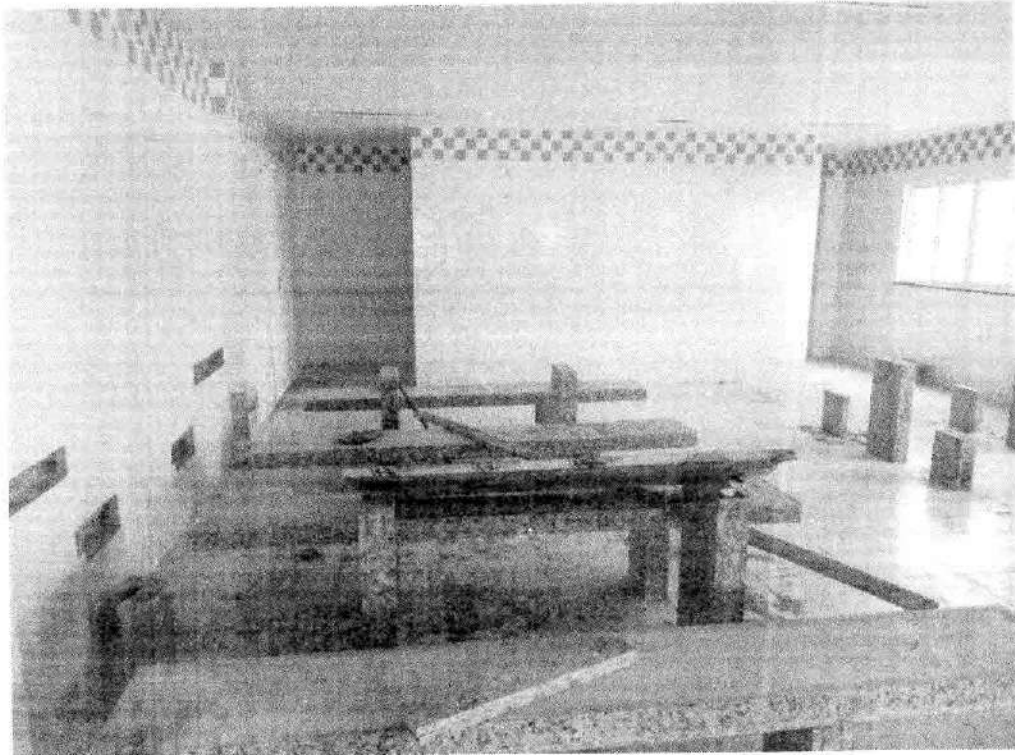

Complementação da Obra de Construção da Escola de Ponta da Lama – Modelo 5

RELATÓRIO FOTOGRÁFICO

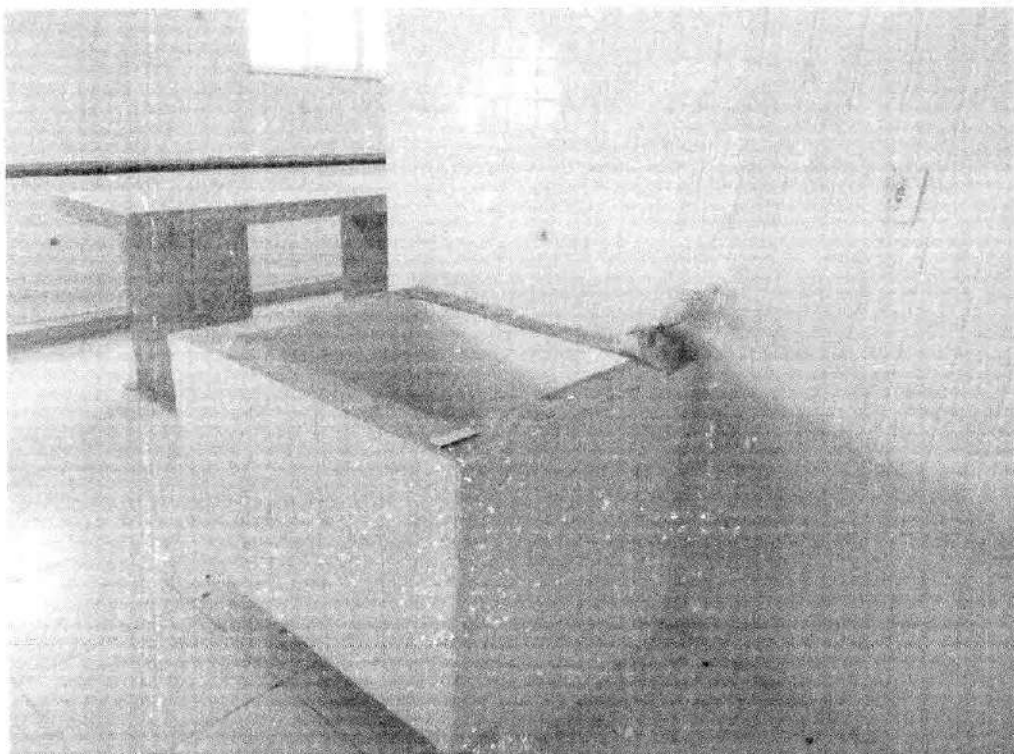
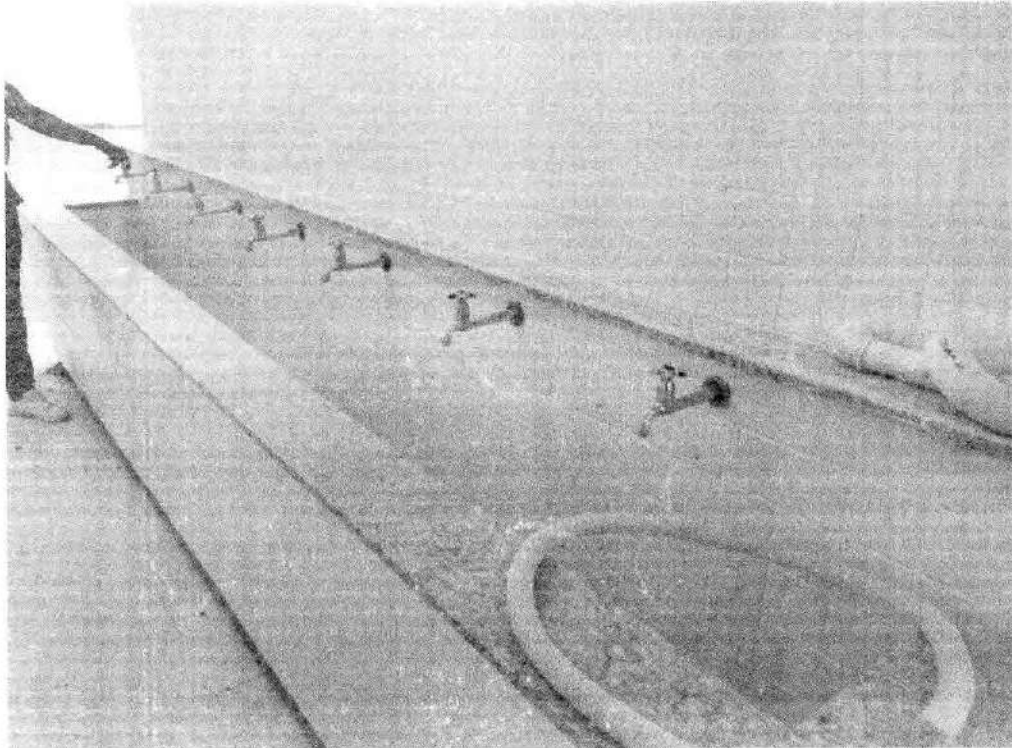

Complementação da Obra de Construção da Escola de Ponta da Lama – Modelo 5

RELATÓRIO FOTOGRÁFICO

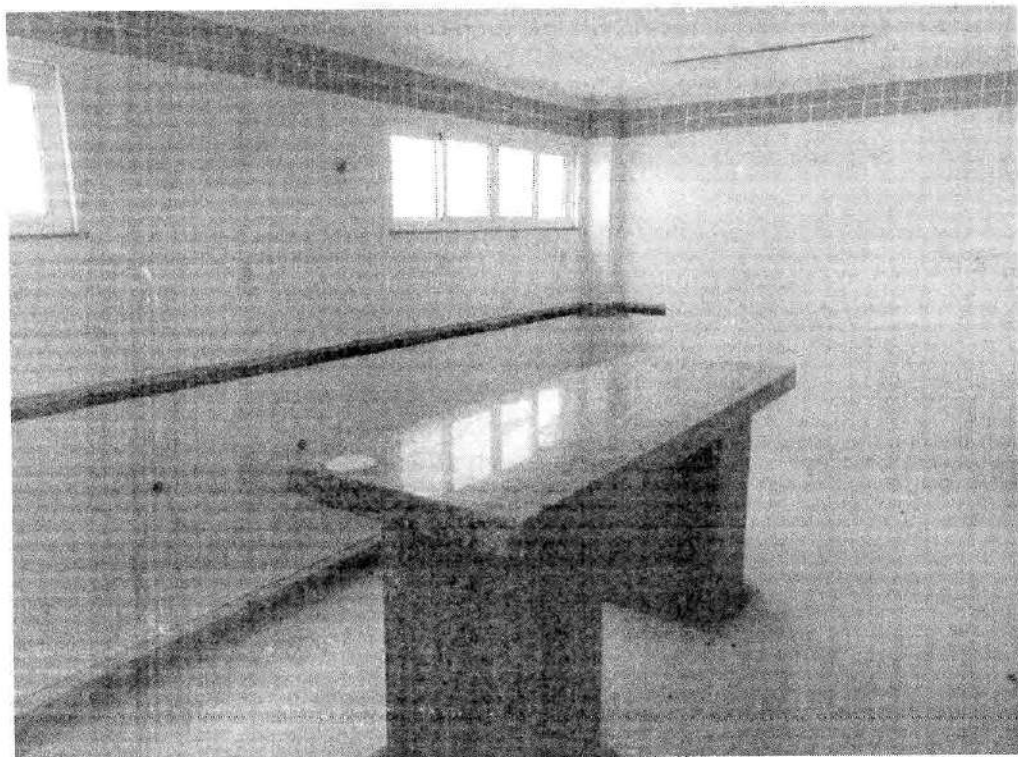
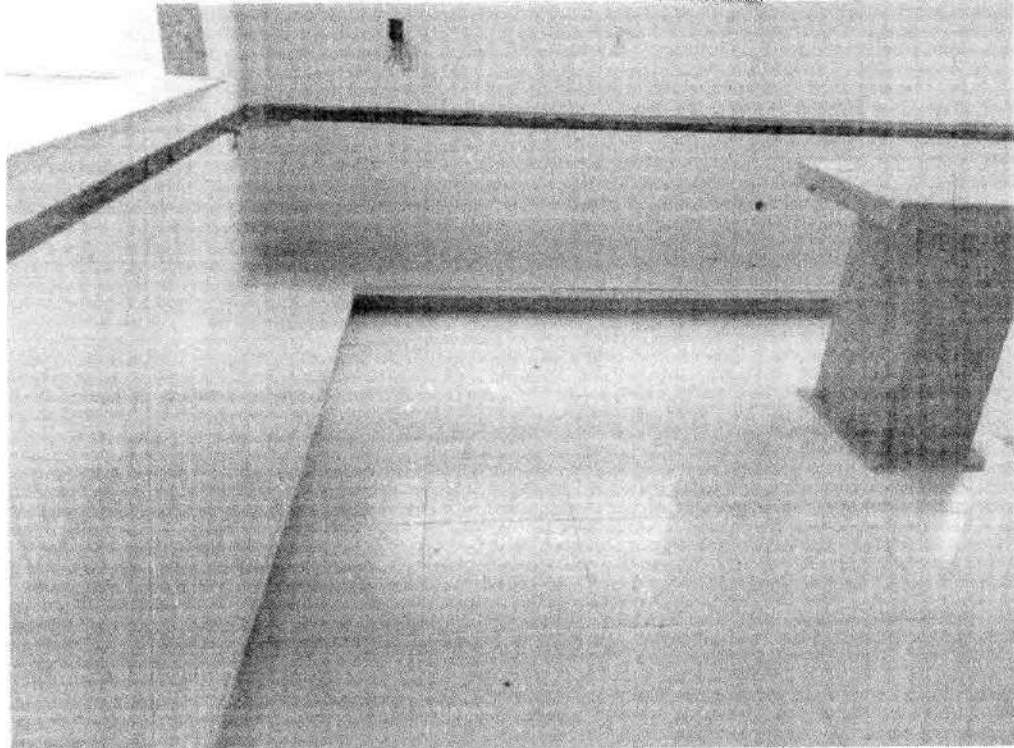

24
f

Complementação da Obra de Construção da Escola de Ponta da Lama – Modelo 5

RELATÓRIO FOTOGRÁFICO

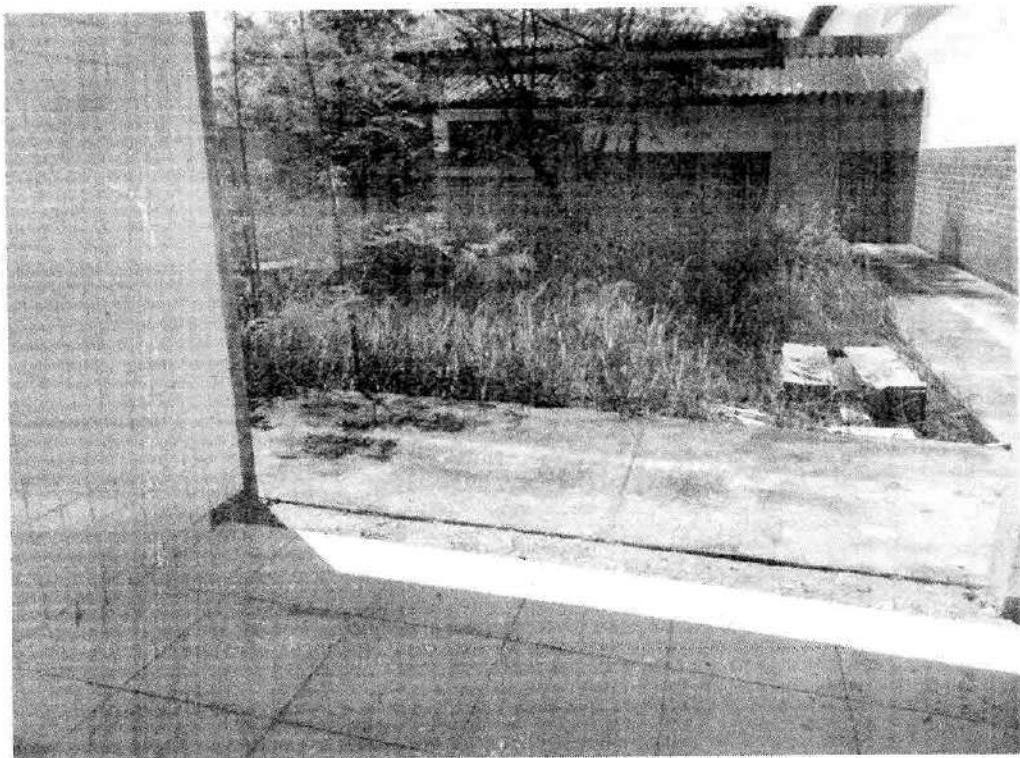
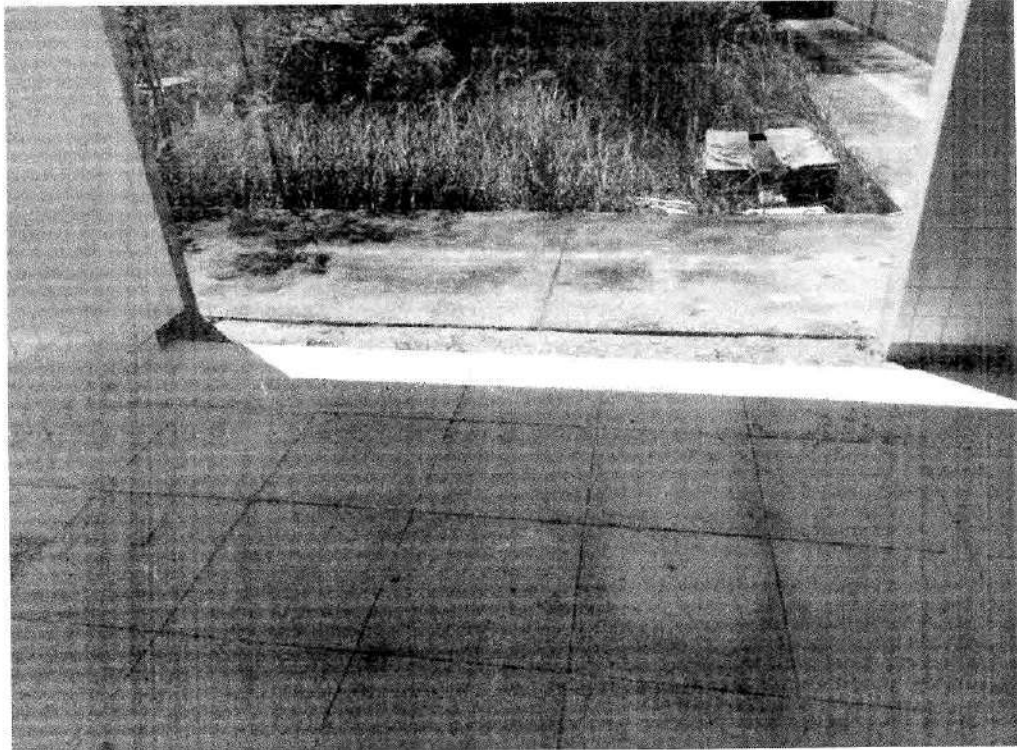

Complementação da Obra de Construção da Escola de Ponta da Lama – Modelo 5

RELATÓRIO FOTOGRÁFICO

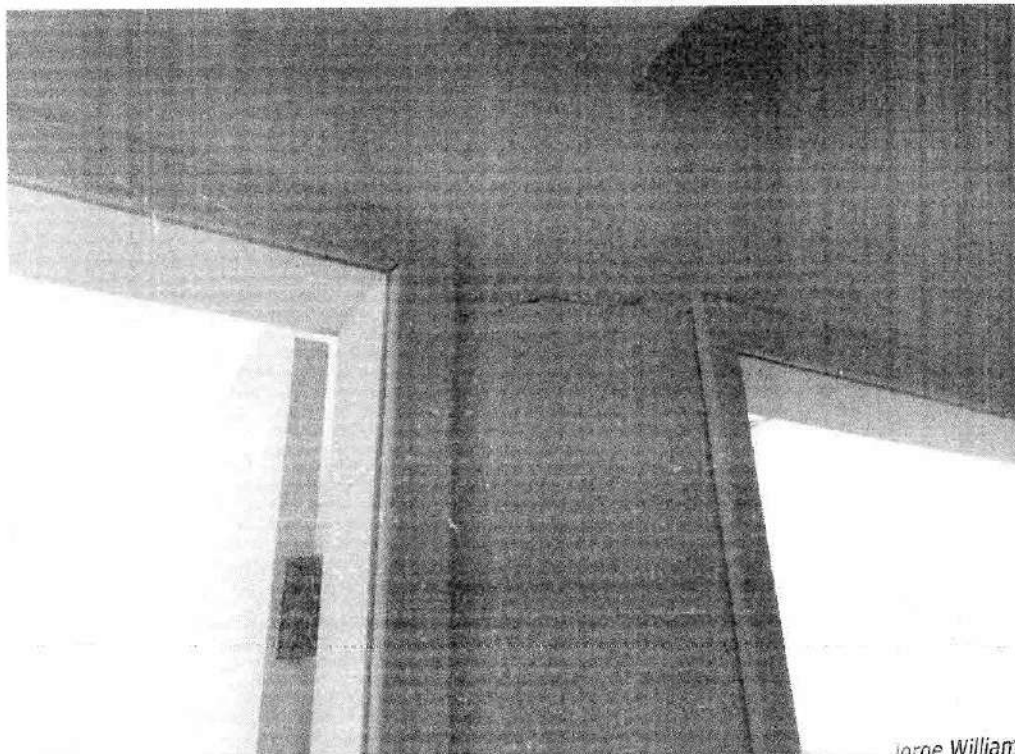
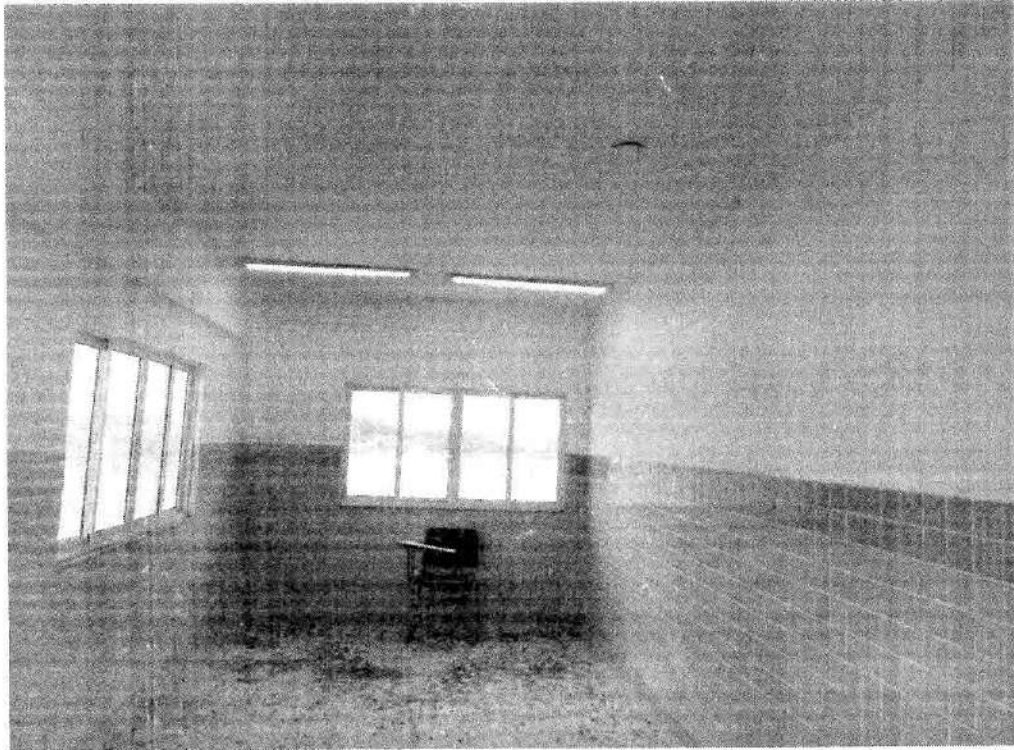

Jorge William Pereira Cabral
Secretário Municipal Obras
e Infraestrutura
Matr.: 40774

f

Complementação da Obra de Construção da Escola de Ponta da Lama – Modelo 5

RELATÓRIO FOTOGRÁFICO

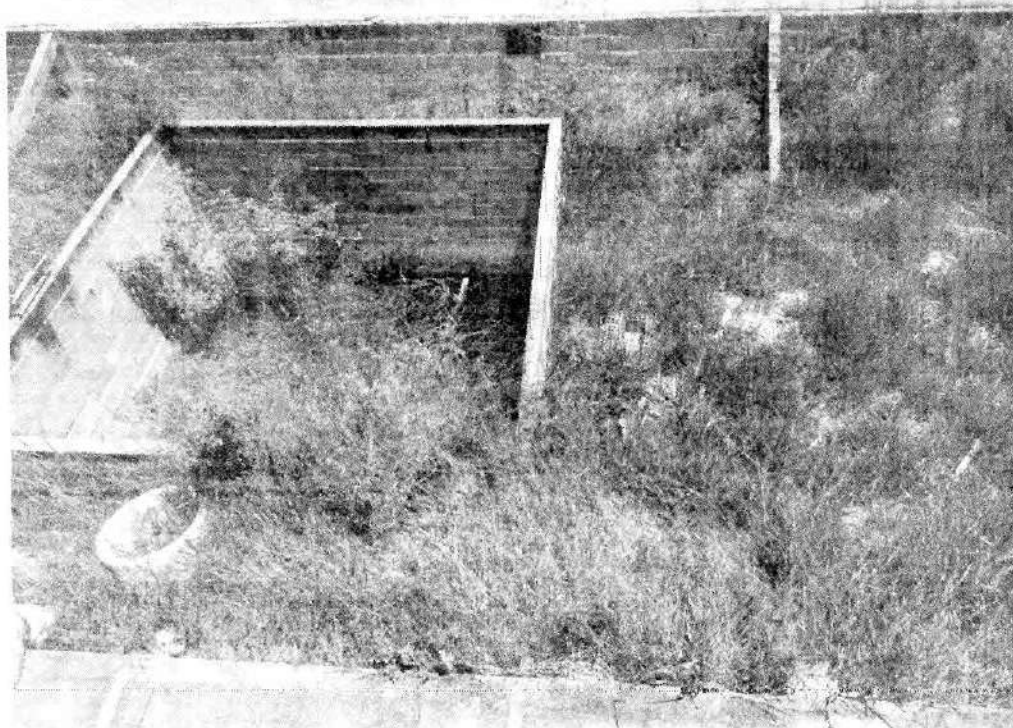
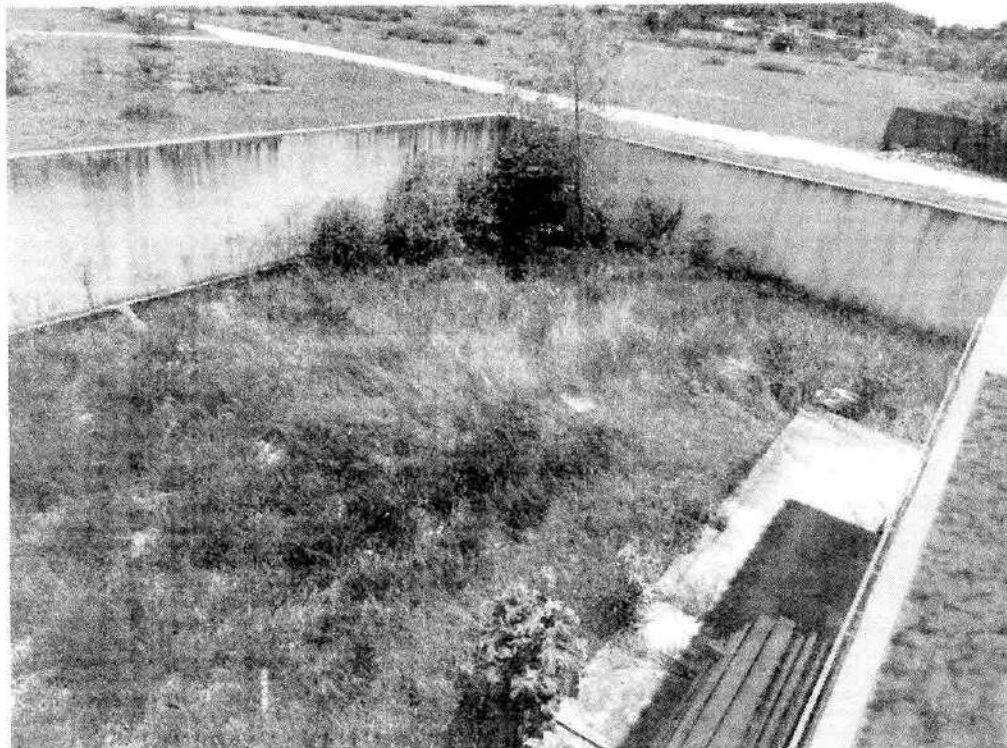

Complementação da Obra de Construção da Escola de Ponta da Lama – Modelo 5

RELATÓRIO FOTOGRÁFICO

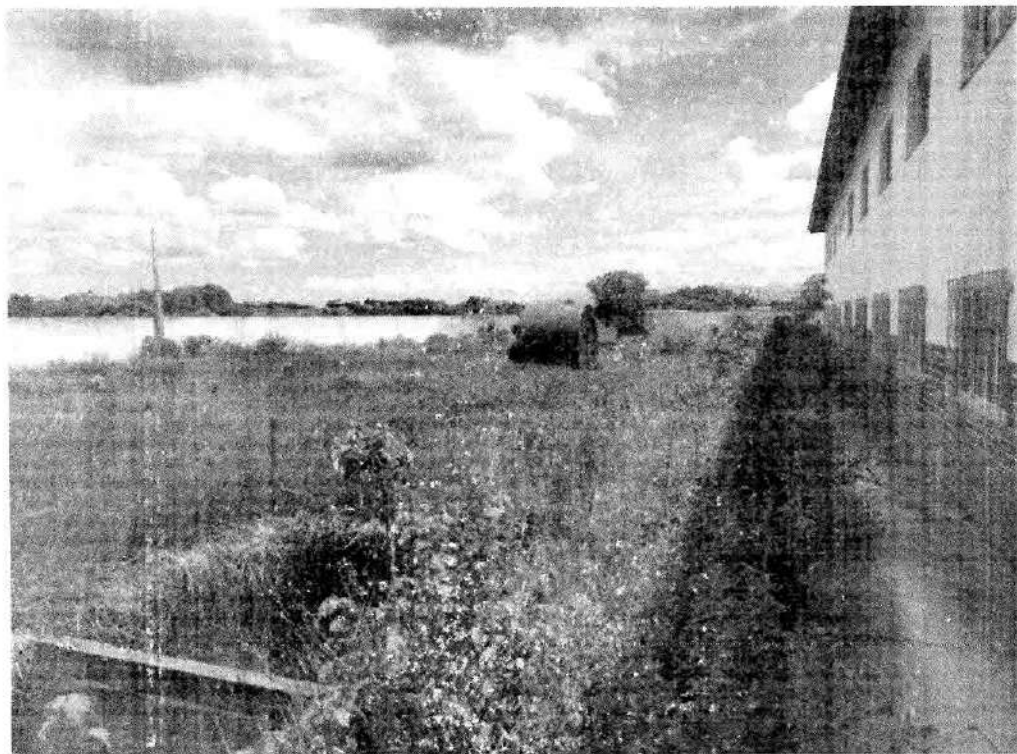
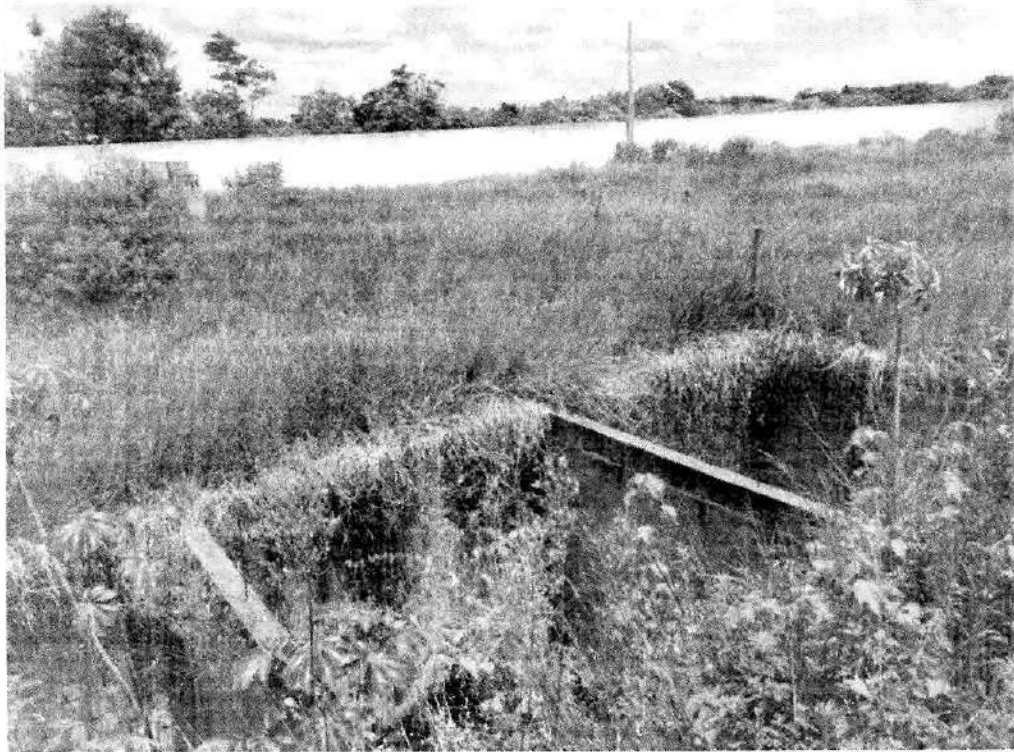

Complementação da Obra de Construção da Escola de Ponta da Lama – Modelo 5

RELATÓRIO FOTOGRÁFICO





Estado do Rio de Janeiro
 Prefeitura Municipal de Campos dos Goytacazes
 Secretaria Municipal de Obras, Infraestrutura e Habitação

OBJETO: COMPLEMENTAÇÃO DA OBRA DE CONSTRUÇÃO DA ESCOLA DE PONTA DA LAMA - MODELO 05

LOCAL: Ponta da Lama - Campos dos Goytacazes - RJ

Prazos/ Cód.	30 dias		60 dias		90 dias		120 dias		150 dias		180 dias	
	%	Valor	%	Valor	%	Valor	%	Valor	%	Valor	%	Valor
SERVIÇOS DE ESCRITÓRIO, LABORATÓRIO E CAMPO	10%	5.421,53	16%	4.565,50	19%	5.421,53	16%	4.565,50	15%	4.280,15	15%	4.280,15
CANTEIRO DE OBRAS	100%	1.124,10										1.124,10
MOVIMENTO DE TERRA	35%	4.353,25	20%	2.487,57	21%	2.611,95	24%	2.985,09				12.437,86
TRANSPORTES		541,44										541,44
SERVIÇOS COMPLEMENTARES	34%	4.875,94	33%	4.732,53	17%	2.437,97	16%	2.294,57				14.341,01
BASES E PAVIMENTOS	17%	8.857,98	16%	8.336,92	15%	7.815,86	15%	7.815,86	18%	9.379,04	19%	9.900,09
SERVIÇOS DE PARQUES E JARDINS									50%	10.300,94	50%	20.601,88
ESTRUTURAS			26%	1.773,34	24%	1.636,93	26%	1.773,34	24%	1.636,93		6.820,54
REVESTIMENTOS DE PISOS, PAREDES E TETOS			20%	6.672,69	20%	6.672,69	20%	6.672,69	21%	7.006,32	19%	33.363,44
QUADRIAS DE MADEIRA, SERRALHERIA, FERRAGENS E VIDRAÇAS	10%	7.189,76	20%	14.379,53	20%	14.379,53	21%	14.379,53	20%	14.379,53	10%	71.897,64
INSTALAÇÕES ELÉTRICAS, HIDRAULICAS, SANITÁRIAS E MECÂNICAS	11%	2.067,54	19%	3.571,20	19%	3.571,20	21%	3.847,12	18%	3.383,24	12%	18.795,79
PINTURAS			35%	9.552,13	25%	9.552,13	25%	9.552,13	26%	9.934,22	24%	38.708,53
PARAPARELHOS ELÉTRICOS, HIDRAULICOS SANITÁRIOS E MECÂNICOS					19%	11.630,84	31%	18.976,63	20%	12.242,99	30%	61.214,95
Subtotal - Parcial		34.431,54		46.519,28		65.730,63		72.962,46		72.543,36		359.987,29
BDI 23,38%		5.164,73		6.977,89		9.859,59		10.844,37		10.881,50		53.998,09
Total - Parcial		39.596,27		53.497,17		75.590,22		83.806,83		83.424,86		413.985,38
Total - Acumulado		39.596,27		93.093,44		168.683,66		252.590,49		336.015,35		413.985,38
% - Parcial	9,6%		12,9%		18,3%		20,3%		20,2%		18,8%	100%
% - Acumulado	9,6%		22,5%		40,7%		61,0%		81,2%		100%	100%

48
 Jorge William Pereira Cabral
 Secretário Municipal Obras e Infraestrutura
 Matr.: 40774