

Comissão Permanente de Licitação	Fls.: Rubrica:
Processo Nº	

PREFEITURA MUNICIPAL DE CAMPOS DOS GOYTACAZES

TOMADA DE PREÇOS Nº. 012/2021



PREFEITURA DE

CAMPOS

UMA NOVA HISTÓRIA

EDITAL

ESTADO DO RIO DE JANEIRO
PREFEITURA MUNICIPAL DE CAMPOS DOS GOYTACAZES
Comissão Permanente de Licitação
TOMADA DE PREÇOS Nº. 012/2021



Comissão Permanente de Licitação	Fls.: 79
Assinatura:	
Processo Nº	

Processo nº 2021.129.000093-3-PR
Data: 05/10/2021

INDICE

1.	PREÂMBULO	3
2.	OBJETO.....	4
3.	ESPECIFICAÇÕES.....	4
4.	LOCAL DA EXECUÇÃO DAS OBRAS	4
5.	PRAZO DE ENTREGA.....	4
6.	PREÇO ESTIMADO PELA PMCG	4
7.	DOTAÇÃO ORÇAMENTÁRIA.....	4
8.	CONDIÇÕES DE PAGAMENTO	4
9.	REAJUSTAMENTO	6
10.	FORMA DE APRESENTAÇÃO DA DOCUMENTAÇÃO DE HABILITAÇÃO E DA PROPOSTA COMERCIAL.....	6
11.	EXIGÊNCIAS PARA HABILITAÇÃO	7
11.1.	Habilitação Jurídica.....	7
11.2.	Regularidade Fiscal.....	7
11.3.	Qualificação Econômico Financeira	9
11.4.	Qualificação Técnica.....	11
11.5.	Interessados em participar da licitação, cadastrados.....	12
11.6.	Interessados em participar da licitação, não inscritos no cadastro	12
12.	PROPOSTA COMERCIAL.....	13
13.	ENTREGA DOS DOCUMENTOS E DA PROPOSTA COMERCIAL.....	13
14.	CRITÉRIOS DE JULGAMENTO	13
14.3.	Fase de habilitação.....	14
14.4.	Fase de Classificação das Propostas Comerciais	14
15.	CRITÉRIOS DE ADJUDICAÇÃO	16
16.	CONDIÇÕES DE ASSINATURA DO CONTRATO.....	16
17.	OBRIGAÇÕES E RESPONSABILIDADES.....	17
17.1.	Da Licitante:	17
17.2.	Da Adjudicatária:.....	17
17.3.	Da Contratante.....	17
17.4.	Da Contratada.....	17
18.	SANÇÕES ADMINISTRATIVAS.....	18
19.	RECURSOS ADMINISTRATIVOS.....	19
20.	RECEBIMENTO DO OBJETO LICITADO.....	19
21.	DA FISCALIZAÇÃO	19
22.	GARANTIA DE EXECUÇÃO CONTRATUAL	20
23.	ANEXOS QUE COMPÕEM ESTE EDITAL.....	20
24.	CONSIDERAÇÕES DE CARÁTER GERAL.....	21
	Anexo I - Proposta Comercial.....	23
	Anexo II - Minuta de Contrato.....	24
	Anexo III - Modelo de Carta de Credenciamento.....	33
	Anexo IV - Declaração de que Cumpre as Leis Trabalhistas.....	34
	Anexo V - Declaração ME ou EPP.....	35
	Anexo VI - Projeto Básico.....	36



Comissão	Fis.: 80
Plano de Trabalho	Rubrica: [assinatura]
de	
1 Licitação	
Processo Nº	

Processo nº 2021.129.000093-3-PR
Data: 05/10/2021

1. PREÂMBULO

- 1.1. A Prefeitura Municipal de Campos dos Goytacazes, doravante denominada simplesmente **PMCG**, localizada na Rua Coronel Ponciano de Azeredo Furtado nº 47, Parque Santo Amaro, Campos dos Goytacazes, RJ, faz saber que receberá, às **10 h (dez horas), do dia 25 de novembro de 2021**, através de sua Comissão Permanente de Licitação, doravante designada simplesmente de **C.P.L.**, na sala de reuniões, situada no endereço acima, os envelopes contendo a documentação, e a Proposta Comercial das empresas interessadas em participar desta Licitação, cujo Edital recebeu o nº. **012/2021**.
- 1.2. A realização desta Licitação foi solicitada pela Ilustríssima Senhora Secretário Municipal de Desenvolvimento Humano e Social, e devidamente autorizado pelo Ilustríssimo Secretário Municipal de Transparência e Controle, conforme ato exarado às fls. 02/48 do **Processo nº. 2021.129.000093-3-PR**.
- 1.3. A Licitação será do **TIPO "MENOR PREÇO"**, sob a forma de execução indireta, no regime de **empreitada por preço unitário**, na **MODALIDADE "TOMADA DE PREÇOS"**, reger-se-á pela legislação aplicável à espécie, em especial pela Lei Federal nº 8.666, de 21 de junho de 1993 e Decreto Municipal nº. 016/2005 de 02 de fevereiro de 2005, no que não conflitar com a legislação federal, observada as alterações posteriores, introduzidas nos referidos diplomas legais.
- 1.4. O Edital, na íntegra, está disponível para download através do site oficial da PMCG, a saber, <https://campos.rj.gov.br/licitacoes.php> ou poderá ser adquirido mediante requerimento em papel timbrado da empresa e entrega de **01 (uma) resma de papel A4**, no Setor de Licitações da PMCG, no Centro Administrativo José Alves de Azevedo, localizado na Rua Coronel Ponciano de Azeredo Furtado, nº 47, Parque Santo Amaro, Campos dos Goytacazes/RJ.
- 1.5. A abertura dos envelopes contendo a documentação das licitantes terá início às **10 h (dez horas), do dia 25 de novembro de 2021**.
- 1.6. Poderão participar desta Licitação quaisquer interessados, inscritos no Cadastro de Fornecedores **PMCG**, que na fase inicial de habilitação, comprovem possuir os requisitos mínimos de qualificação exigidos para a execução do objeto deste Edital, sendo vedada à participação:
 - 1.6.1. não serão admitidas a esta licitação empresas suspensas de contratar com a Administração ou declaradas inidôneas para licitar com a Administração Pública, bem como as que estiverem em regime de falência ou concordata;
 - 1.6.2. de consorciados, ou grupo de empresas;
 - 1.6.3. dos que incorrerem em quaisquer das situações previstas nos incisos I, II e III do artigo 9º da Lei Federal 8.666/93;
 - 1.6.4. dos que não sendo inscritos no Cadastro da PMCG, deixarem de atender, tempestivamente as disposições do art. 22, § 2º da Lei Federal 8.666/93, na forma estabelecida no subitem 11.6.1 deste Edital.



Comissão Permanente de Licitação	Fis.: 01
Processo Nº	Submca: 100

Processo nº 2021.129.000093-3-PR
Data: 05/10/2021

2. OBJETO

- 2.1. Esta Tomada de Preços tem por objeto a **estruturação da rede de serviços do Sistema Único de Assistência Social - SUAS - Construção de Unidade de Acolhimento (Pública) - Casa de Passagem - Rua Renato Barbosa Gomes, s/nº - Alphaville - Campos dos Goytacazes - RJ.**
- 2.2. Em havendo interesse da **PMCG**, por força do disposto no § 1º do art. 65 da Lei Federal 8.666/93, a contratada ficará obrigada a aceitar, nas mesmas condições contratuais, acréscimos ou supressões nas obras que vierem a ser contratadas, até 25% (vinte e cinco por cento) do valor inicial atualizado do contrato e no caso de reforma, até 50% (cinquenta por cento).

3. ESPECIFICAÇÕES

- 3.1. As especificações da obra objeto desta Licitação são as informadas no **PROJETO BÁSICO - ANEXO VI**, que é parte integrante e inseparável deste Edital.

4. LOCAL DA EXECUÇÃO DAS OBRAS

- 4.1. O licitante vencedor desta licitação terá que executar as obras que lhes forem adjudicadas, de acordo com o item 2.1, neste Município, no horário de 07:00 às 17:00 horas, de 2ª a 6ª feira, exceto feriados do Município de Campos dos Goytacazes, Estaduais e Nacionais.

5. PRAZO DE EXECUÇÃO

- 5.1. O prazo total para a execução das obras objeto desta licitação será de **12 (doze) meses**, conforme o cronograma físico das obras.
- 5.2. O prazo a que se refere o subitem anterior começará a fluir no dia seguinte ao recebimento pela adjudicatária da **ordem formal autorizando o início da obra**, a ser emitida pela **Secretaria Municipal de Desenvolvimento Humano e Social**.

6. PREÇO ESTIMADO PELA PMCG

- 6.1. O preço total estimado para a execução do objeto deste Edital referido a março/2021 é de **R\$ 1.140.632,79 (um milhão, cento e quarenta mil, seiscentos e trinta e dois reais e setenta e nove centavos)**.

7. DOTAÇÃO ORÇAMENTÁRIA

- 7.1. A despesa que decorrer desta Licitação, prevista para o presente exercício, já está compromissada por conta da Dotação Orçamentária existente nos Programas de Trabalho P. T.08244012040730000 e pela Natureza de Despesa N.D. 449051.

8. CONDIÇÕES DE PAGAMENTO

- 8.1. O pagamento da obra objeto desta licitação será feito em **12 (doze) parcelas**, de acordo com as medições procedidas pela fiscalização da **Secretaria Municipal de Obras e Infraestrutura**, que constatará a regularidade da mesma e providenciará o prosseguimento do processo do respectivo pagamento;



Nome do A Permanente	CAMPOS	82
Licitação	01/2021	
Processo Nº		

Processo nº 2021.129.000093-3-PR
Data: 05/10/2021

- 8.2. A contratada, de acordo com o cronograma físico-financeiro (Anexo VI), deverá efetuar a medição das obras realizadas no mês, e dará entrada, no protocolo da **PMCG**, da medição realizada, acompanhada dos documentos legais de cobrança, da parcela respectiva.
- 8.3. A contratada deverá apresentar a documentação referida em, até o 5º (quinto) dia útil da data final do período de adimplemento da parcela de obrigação, mediante requerimento dirigido a Secretaria Municipal de Desenvolvimento Humano e Social, através do Protocolo da **PMCG**, localizado na Rua Coronel Ponciano de Azeredo Furtado, nº 47, Parque Santo Amaro, Campos dos Goytacazes, RJ.
- 8.4. Os documentos fiscais de cobrança deverão ser emitidos contra a Prefeitura Municipal de Campos dos Goytacazes, CNPJ Nº. 29.116.894/0001-61, endereçados à Rua Coronel Ponciano de Azeredo Furtado, nº 47 - Parque Santo Amaro, Campos dos Goytacazes - RJ.
- 8.5. O fiscal da execução contratual da **PMCG** verificará a conformidade da medição e da cobrança apresentada, com o Cronograma Físico (Anexo VI - Projeto Básico), e o Cronograma de Desembolso Máximo, (Anexo VI - Projeto Básico);
- 8.6. Encontrando-se corretas, a medição e a cobrança, o Fiscal da execução contratual atestará a regularidade, despachando o processo respectivo, à Secretaria Municipal de Transparência e Controle, para fins de processamento da liquidação e pagamento da despesa.
- 8.7. O pagamento de cada parcela será efetuado pela **PMCG** à **CONTRATADA**, no 30º (trigésimo) dia corrido a contar da data final do período de adimplemento da obrigação respectiva, uma vez obedecida às formalidades legais e contratuais pertinentes.
- 8.8. O pagamento da obrigação, não sendo efetuado no prazo previsto no subitem 8.7 e, desde que o atraso decorra de culpa da **PMCG**, será acrescido de 0,1% (um décimo por cento) de multa calculado sobre a parcela devida. A compensação financeira será de 0,033 % (trinta e três milésimos por cento), por dia de antecipação, calculada sobre a parcela devida.
- 8.9. O pagamento da multa e da compensação financeira a que se refere o subitem 8.8, será efetivado mediante autorização expressa do Excelentíssimo Senhor Prefeito do Município de Campos dos Goytacazes, em processo próprio, que se iniciará com o requerimento da contratada, dirigido ao Ilustríssimo Senhor Secretário Municipal de Transparência e Controle.
- 8.10. Caso a **PMCG** efetue o pagamento devido à contratada, em prazo inferior a 30(trinta) dias, será descontado da importância devida, 0,033 % (trinta e três milésimos por cento), por dia de antecipação;
- 8.11. Na hipótese da medição ou cobrança apresentar erros, a **PMCG** devolverá os documentos equivocados à Contratada, para fins de substituição.
 - 8.11.1. O pagamento, após apresentação da nova cobrança, será efetuado no prazo que remanescer dos 30(trinta) dias a que se refere o subitem 8.7, sem a multa e a compensação financeira estipuladas no subitem 8.8;



Comissão Permanente de Licitação	Fls.: 03
Processo Nº	

Processo nº 2021.129.000093-3-PR
Data: 05/10/2021

8.12. Fica vedado à contratada negociar, efetuar cobrança ou descontar a duplicata emitida através de rede bancária ou com terceiros, permitindo-se, tão somente, cobrança em carteira simples, ou seja, diretamente na contratante.

9. REAJUSTAMENTO

- 9.1. Quanto ao reajustamento de preços, será aplicado com periodicidade anual, contados a partir da data base do mês do orçamento, obedecendo-se em tudo que dispõe a Lei Federal nº. 9.069 de 29 de junho de 1995, alterada pela Lei Federal nº. 10.192 de 14 de fevereiro de 2001, mediante emprego dos índices de reajuste publicados mensalmente pela EMOP, para cada família de serviços.
- 9.2. Na revogação da Lei Federal nº. 9.069 de 29 de junho de 1995, alterada pela Lei Federal nº. 10.192 de 14 de fevereiro de 2001, a cláusula de reajustamento será aplicada de acordo com o item XI, do artigo 40, seção IV, da Lei Federal nº. 8.666/93, alterada pela Lei Federal nº. 8.883/94.

10. FORMA DE APRESENTAÇÃO DA DOCUMENTAÇÃO DE HABILITAÇÃO E DA PROPOSTA COMERCIAL

A licitante deverá entregar ao Presidente da C.P.L os seus documentos de Habilitação, e a Proposta Comercial, em envelopes opacos, separados, fechados (colados ou lacrados), contendo, em seus respectivos frontispícios, além da razão social e endereço da proponente, os seguintes dizeres:

- 10.1. No envelope contendo a Documentação:

ENVELOPE "A"
"DOCUMENTAÇÃO"
TOMADA DE PREÇOS Nº 012/2021

- 10.2. No envelope contendo a Proposta Comercial:

ENVELOPE "B"
"PROPOSTA COMERCIAL"
TOMADA DE PREÇOS Nº 012/2021

- 10.3. Os dois envelopes deverão estar endereçados da seguinte forma:

À
Prefeitura Municipal de Campos dos Goytacazes
Comissão Permanente de Licitação - C.P.L.
Rua Coronel Ponciano de Azeredo Furtado, nº. 47- Parque Santo Amaro.
Município Campos dos Goytacazes/RJ



COMISSÃO	Fis.: 84
Permanente	Assinatura: [assinatura]
Licitação	Processo Nº

Processo nº 2021.129.000093-3-PR
Data: 05/10/2021

11. EXIGÊNCIAS PARA HABILITAÇÃO

Como condição prévia ao exame da documentação de habilitação das licitantes, a CPL verificará o eventual descumprimento das condições de participação, especialmente quanto à existência de sanção que impeça a participação no certame ou a futura contratação, mediante a consulta ao seguinte cadastro:

- a) Cadastro Nacional de Empresas Inidôneas e Suspensas-CEIS;
- b) A consulta ao cadastro será realizada em nome da empresa licitante e também de seu sócio majoritário, por força do artigo 12 da Lei nº 8.429, de 1992, que prevê, dentre as sanções impostas ao responsável pela prática de ato de improbidade administrativa, a proibição de contratar com o Poder Público, inclusive por intermédio de pessoa jurídica da qual seja sócio majoritário;
- c) Caso conste na Consulta de Situação do Fornecedor a existência de Ocorrências Impeditivas Indiretas, a CPL diligenciará para verificar se houve fraude por parte das empresas apontadas no Relatório de Ocorrências Impeditivas Indiretas;
- d) A tentativa de burla será verificada por meio dos vínculos societários, linhas de fornecimento similares, dentre outros;
- e) Constatada a existência de sanção, a CPL reputará o licitante inabilitado, por falta de condição de participação.

A proponente deverá incluir no envelope "A", com o título "DOCUMENTAÇÃO" os seguintes documentos:

11.1. Habilitação Jurídica

- 11.1.1. Registro Comercial, no caso de empresa individual;
- 11.1.2. Ato Constitutivo, Estatuto ou Contrato Social e alterações em vigor, devidamente registrado, em se tratando de sociedades comerciais, e, no caso de sociedades por ações, acompanhado de documentos de eleição de seus administradores;
- 11.1.3. Inscrição do ato constitutivo, no caso de sociedades civis, acompanhada de prova de diretoria em exercício;
- 11.1.4. Decreto de autorização, em se tratando de empresa ou sociedade estrangeira em funcionamento no País, e ato de registro ou autorização para funcionamento expedido pelo órgão competente, quando a atividade assim o exigir;

11.2. Regularidade Fiscal e Trabalhista

- 11.2.1. Prova de inscrição no Cadastro Nacional de Pessoa Jurídica (CNPJ);
- 11.2.2. Prova de inscrição no cadastro de contribuintes Estadual, se houver, relativo ao domicílio ou sede do licitante, pertinente ao seu ramo de atividade



COMISSÃO	Fls.: 05
Permanente	Rubrica:
Licitação	
Processo Nº	

Processo nº 2021.129.000093-3-PR
Data: 05/10/2021

e compatível com objeto contratual;

- 11.2.3. Prova de inscrição no cadastro de contribuinte municipal, relativo ao domicílio ou sede do licitante.
- 11.2.4. Prova de Regularidade para com a Fazenda Federal, bem como perante o Instituto Nacional do Seguro Social - INSS, (Certidão Negativa de Débitos - CND), exigida no artigo 47, inciso I, alínea "a", da Lei Federal nº 8.212/91 e alterações posteriores;
- 11.2.5. Prova de Regularidade para com a Fazenda Estadual do domicílio ou sede da licitante, ou outra equivalente, na forma da lei;
- 11.2.6. Prova de Regularidade para com a Fazenda Municipal do domicílio ou sede da licitante;
- 11.2.7. Prova de Regularidade de Situação perante o Fundo de Garantia por Tempo de Serviço - FGTS;
- 11.2.8. Quando o crédito tributário encontrar-se com sua exigibilidade suspensa, no lugar das Certidões Negativas de Débito pode-se apresentar Certidão Positiva com efeito de Negativa, segundo disposto no art. 206 do Código Tributário Nacional.
- 11.2.9. Deverão ser fornecidas certidões negativas da Dívida Ativa sempre que os documentos de comprovação de regularidade para com as Fazendas Federal, Estaduais e Municipais apresentadas, fizerem referência expressa de que não atestam a regularidade da licitante em relação à Dívida Ativa das citadas Fazendas; para as sociedades empresárias situadas no Estado do Rio de Janeiro deverão apresentar prova de regularidade com a Dívida Ativa, emitida pela Procuradoria Geral do Estado.
- 11.2.10. Certidão Negativa ou Certidão Positiva com efeito de Negativa de Débitos Trabalhistas (CNDT), comprovando a inexistência de débitos inadimplidos perante a Justiça do Trabalho, nos termos art. 29, V da Lei 8.666/93.
- 11.2.11. Declaração do cumprimento do disposto no inciso XXXIII do artigo 7º da Constituição Federal (Anexo IV).
- 11.2.12. Os documentos relacionados no subitem 11.2 deverão ter validade na data estabelecida no preâmbulo deste Edital para a entrega dos envelopes contendo os documentos e a Proposta Comercial das licitantes.
- 11.2.13. As microempresas e empresas de pequeno porte deverão apresentar toda documentação exigida para efeito de comprovação de regularidade fiscal, mesmo que esta apresente alguma restrição.
- 11.2.14. No caso de microempresa ou empresa de pequeno porte que esteja com alguma restrição na comprovação da regularidade fiscal, será assegurado o prazo de 05 (cinco) dias úteis, prorrogáveis por igual período, a critério da Administração Pública, para regularização da documentação, pagamento ou parcelamento do débito e emissão de eventuais certidões negativas ou positivas, com efeito de certidão negativa.



Comissão de Licitação	Fis.: 86
de	Rubrica:
Processo Nº	

Processo nº 2021.129.000093-3-PR
Data: 05/10/2021

11.2.15. A não-regularização no prazo previsto no subitem anterior implicará decadência do direito à contratação, sem prejuízo das sanções legais cabíveis, sendo facultado à Administração convocar os licitantes remanescentes, na ordem de classificação.

11.3. Qualificação Econômico Financeira

11.3.1. Balanço patrimonial do último exercício social, já exigível e apresentado na forma da lei, que comprove a boa situação financeira da empresa, vedada a sua substituição por balancetes ou balanços provisórios, podendo ser atualizado por índices oficiais quando encerrado a mais de 03 (três) meses anteriores à data estabelecida no preâmbulo deste Edital para a entrega dos envelopes contendo os Documentos e a Proposta Comercial das licitantes;

Entende-se "na forma da lei" o seguinte:

a) Quando S.A., balanço patrimonial devidamente registrado na Junta Comercial e publicado em Diário Oficial e jornais de grande circulação (art. 289, caput e § 5º da Lei nº. 6.404/76);

b) Quando outra forma societária, balanço patrimonial devidamente registrado pela Junta Comercial ou outro órgão competente do Registro do Comércio. No caso de uma empresa ter registrado legalmente seu contrato social em cartório competente, deverá fazer o registro do balanço patrimonial no mesmo cartório;

c) Aquelas sociedades constituídas a menos de um ano deverão apresentar o balanço de abertura, que deverá conter as assinaturas do contabilista regularmente habilitado e do sócio gerente;

d) Escrituração contábil digital transmitida pelo sistema público de escrituração digital (SPED) pelas pessoas jurídicas a ela obrigadas;

11.3.1.1. Nenhuma empresa está dispensada das exigências do subitem anterior, na forma da lei, exceto a microempresa, empresa de pequeno porte e microempreendedor individual - MEI, em por força do art. 48 § 5º da Lei Municipal nº 8.768/17.

11.3.1.2. O Balanço patrimonial deverá estar devidamente registrado na Junta Comercial, ou outro órgão competente, devendo possuir autenticação através de chancela digital, etiqueta, carimbo ou meio legal equivalente, e ainda, deverá estar assinado por Profissional de Contabilidade, devidamente registrado no Conselho Regional de Contabilidade e pelo Titular ou representante legal da empresa licitante.

11.3.2. Na hipótese em que não seja possível verificar com clareza os valores do ativo circulante (AC), do realizável a longo prazo (RLP), do passivo circulante (PC), do exigível a longo prazo (ELP), do exigível total (ET) e do ativo total (AT), o balanço a que se refere o subitem 11.3.1 deverá vir acompanhado de demonstrativo elaborado em papel timbrado da licitante, assinado pelo contabilista regularmente habilitado e por seu representante legal, em que estejam devidamente informados os valores



Comissão Permanente de Licitação	Fis.: 87
	Rubrica: [assinatura]
Processo Nº	

Processo nº 2021.129.000093-3-PR
Data: 05/10/2021

supramencionados, de modo a possibilitar avaliar-se a situação financeira da proponente, com os índices abaixo já calculados, a partir da aplicação das seguintes fórmulas:

11.3.2.1. Índice de Liquidez Geral

$$ILG = (AC + RLP) / (PC + ELP)$$

11.3.2.2. Índice de Liquidez Corrente

$$ILC = AC / PC$$

11.3.2.3. Grau de Endividamento Geral

$$GEG = ET/AT$$

Onde:

AC = Ativo Circulante;

PC = Passivo Circulante;

RLP = Realizável a Longo Prazo;

ELP = Exigível a Longo Prazo;

ET = Exigível Total;

AT = Ativo Total;

11.3.2.4. Serão inabilitadas as licitantes cujos índices apurados não atenderem as seguintes condições:

11.3.2.4.1. Índice de Liquidez Geral $\geq 1,00$

11.3.2.4.2. Índice de Liquidez Corrente $\geq 1,00$

11.3.2.4.3. Grau de Endividamento Geral $\leq 1,00$

11.3.3. Comprovação de capital social ou patrimônio líquido igual ou superior a 10% (dez por cento) do valor vencido pela empresa.

11.3.3.1. Caso a comprovação seja realizada através do patrimônio líquido, a licitante deverá apresentar o balanço patrimonial exigível na forma da lei, em que pese o disposto no subitem 11.3.1.1.

11.3.4. Certidão(ões) Negativa(s) de Recuperação Judicial - Lei 11.101/05 (falências e concordatas), expedida pelo distribuidor da sede da pessoa jurídica, a menos de 90 (noventa) dias da data estabelecida no preâmbulo deste Edital para a entrega dos envelopes contendo os documentos e a Proposta Comercial das licitantes, exceto quando dela constar o prazo de validade.

11.3.4.1. Para a licitante sediada na Cidade de Campos dos Goytacazes, esta prova será feita mediante apresentação de certidões passadas pelo Cartório Único de Registro de Distribuição.

11.3.4.2. Caso a licitante esteja em processo de recuperação judicial, poderá



Comissão Permanente de Licitação	Fis.: 88
Processo Nº	Rubrica: [assinatura]

Processo nº 2021.129.000093-3-PR
Data: 05/10/2021

apresentar, em substituição aos documentos exigidos nos subitens 11.3.4 e 11.3.5, certidão emitida pela instância judicial certificando sua aptidão econômica e financeira para participar de procedimento licitatório.

11.3.5. A licitante sediada em outra Comarca ou Estado deverá apresentar, juntamente com a(s) certidão(ões) exigida(s), declaração/certidão passada pelo Foro de sua sede, indicando quais os Cartórios ou Ofícios de Registro que controlam a distribuição de falências ou concordatas. Em caso da declaração apresentar validade expressa, esta deverá ser observada. Por outro lado, se dela não constar prazo de validade, esta será de 90 (noventa) dias a contar de sua emissão.

11.3.5.1. Na hipótese da Certidão de que trata o subitem 11.3.4 ser emitida pela Corregedoria ou órgão equivalente do respectivo Tribunal de Justiça, será facultativa a apresentação do documento solicitado no subitem anterior.

11.4. Qualificação Técnica (vide projeto básico)

11.4.1. Certidão de Registro de Pessoa Jurídica, expedida pelo(s) Conselho Regional de Engenharia e Agronomia - CREA ou Conselho de Arquitetura e Urbanismo - CAU, da jurisdição da sede da licitante, respectivamente, conforme estabelecido pela Lei n.º 5.194/66 em especial no seu artigo 69 e pela Lei n.º 12.378/10.

11.4.1.1. A validade da Certidão deverá estar em vigor na data estabelecida no preâmbulo deste Edital para a entrega dos envelopes contendo os Documentos e a Proposta Comercial das licitantes.

11.4.2. Comprovação de empresa licitante, em dispor em seu quadro funcional na data da entrega da proposta, de profissional de nível superior, que comprove sua experiência na execução de obra similar ao objeto da licitação, apresentando Atestado(s) de Capacidade Técnica para atender todos itens com o somatório dos serviços entre os atestados, estes devidamente registrados no CREA e/ou CAU, indicando a execução do item relevante e significativo abaixo:

ITENS DE SERVIÇO	Unidade
Pintura com tinta látex;	m ²
Telhamento com telha ondulada de fibrocimento;	m ²
Emboço em argamassa com preparo manual.	m ²

11.4.2.1. A comprovação de que o profissional responsável de nível superior, possuidor do atestado supramencionado, integrará o quadro da Contratada durante a vigência contratual, poderá ser feita apresentação de um dos seguintes documentos:

[assinatura]



Comissão	Fis.: 89
Recomendações	Assinatura: [assinatura]
de	Rubrica:
licitação	Processo Nº

Processo nº 2021.129.000093-3-PR
Data: 05/10/2021

- 11.4.2.1.1. Cópia da ficha de registro do empregado ou carteira de trabalho e Previdência Social (CTPS), quando empregado;
 - 11.4.2.1.2. Contrato social, devidamente registrado, quando diretor ou sócio da Contratada;
 - 11.4.2.1.3. Contrato de prestação de serviço; e
 - 11.4.2.1.4. Declaração de contratação futura de prestação de serviços, celebrado de acordo com a legislação civil comum.
- 11.4.2.2. Nos casos do subitem 11.4.2.1, deverá ser anexado o registro do profissional junto ao CREA ou CAU, bem como os respectivos contratos e declarações individuais, por escrito e com firma reconhecida, dos profissionais apresentados autorizando sua inclusão na equipe técnica e confirmando a sua futura participação na execução dos trabalhos.
- 11.4.2.3. Na hipótese do profissional (detentor do atestado) já estiver arrolado como responsável técnico na certidão de Registro da Licitante emitida pelo CREA ou CAU, fica dispensada a exigência do subitem 11.4.2.1.
- 11.4.3. Atestado de Visita Técnica, emitido pela Secretaria Municipal de Obras e Infraestrutura ou Declaração, emitida pela própria licitante, de que tem pleno conhecimento das condições e peculiaridades dos serviços a serem executados, não podendo alegar posteriormente o desconhecimento das mesmas.
- 11.4.3.1. A visita técnica poderá ser realizada por qualquer profissional indicado pela licitante, com habilitação em engenharia ou arquitetura e inscrito no CREA ou CAU. Neste caso, a visita será realizada até o último dia útil que anteceder a data fixada para a apresentação das propostas e deverá ser agendada junto à Secretaria Municipal de Obras e Infraestrutura - Avenida Nilo Peçanha, 330, Parque Santo Amaro - Campos dos Goytacazes - RJ - telefone (22) 98175 1231.
- 11.4.3.2. Por ocasião da visita, será emitido Atestado de Visita expedido pelo Secretário Municipal de Obras e Infraestrutura ou por quem vier a ser designado para o fim, comprovando que a empresa licitante visitou o local e tem pleno conhecimento das condições e peculiaridades dos serviços a serem executados.

11.5. Interessados em participar da licitação, cadastrados.

- 11.5.1. Os inscritos no Cadastro da Prefeitura Municipal de Campos dos Goytacazes (CRC) poderão substituir os documentos listados em 11.1.1, 11.1.2, 11.1.3, 11.1.4, 11.2.1, 11.2.2 e 11.2.3 pelo Certificado de Registro Cadastral (CRC) devidamente atualizado.
- 11.5.1.1. Por Certificado de Registro Cadastral (CRC) devidamente atualizado, entenda-se aquele em vigor na data da realização desta licitação.

11.6. Interessados em participar da licitação, não inscritos no cadastro.

- 11.6.1. Os interessados em participar desta licitação, não inscritos no Cadastro da PMCG, só poderão participar deste certame se atender a todas as condições



Comissão Permanente de Licitação	Fis.: 90
Processo Nº	Rubrica: [assinatura]

Processo nº 2021.129.000093-3-PR
Data: 05/10/2021

exigidas para cadastramento até o 3º (terceiro) dia anterior à data do recebimento das propostas, observada a necessária qualificação, conforme o disposto no parágrafo 2º, art. 22 da Lei Federal 8.666/93.

12. PROPOSTA COMERCIAL

12.1. O envelope "B", com o título "PROPOSTA COMERCIAL", referido no subitem 10.2 deste Edital, deverá conter, em 01(uma) via a Proposta Comercial da licitante, a Planilha de Quantitativos e Preços Unitários. Esses documentos são fornecidos à licitante sob a forma de ANEXO I do Edital.

12.1.1. A via do formulário da "PROPOSTA COMERCIAL" deverá ser preenchida, carimbada, datada e assinada pelo representante legal ou preposto legalmente estabelecido da empresa licitante, de acordo com as instruções contidas no próprio formulário.

12.1.1.1. As cotações de preços deverão ser apresentadas em papel timbrado da licitante, sob a forma das especificações que acompanham o ANEXO I deste Edital; o preço global deverá ser preenchido no ANEXO I;

12.1.1.2. Somente serão fornecidas novas vias do ANEXO I - PROPOSTA COMERCIAL, se solicitadas pelo licitante, por escrito, mediante a devolução da via inutilizada;

12.1.1.3. O prazo de validade da Proposta Comercial será de 60 (sessenta) dias, contados da data estabelecida no preâmbulo deste Edital, para a sua entrega à C.P.L.

13. ENTREGA DOS DOCUMENTOS E DA PROPOSTA COMERCIAL

13.1. A entrega dos envelopes contendo os documentos e as Propostas Comerciais das licitantes, à C.P.L., dar-se-á no dia, hora e local, mencionados no preâmbulo deste Edital.

13.2. Após a hora estabelecida como limite para a entrega dos envelopes contendo a Documentação de Habilitação e Propostas Comerciais das licitantes, nenhum outro será recebido nem tampouco será permitida a troca, adendos, acréscimo ou esclarecimentos aos já entregues, ressalvado o disposto no parágrafo 3º, do artigo 48, da Lei Federal 8.666/93.

13.3. Os envelopes recebidos, em sua totalidade, serão rubricados pelos membros que estiverem constituindo a C.P.L. e pelos representantes das licitantes presentes no certame.

14. CRITÉRIOS DE JULGAMENTO

O julgamento do certame compreenderá as fases: de habilitação, destinada ao exame da regularidade dos documentos apresentados pelas licitantes e da classificação das Propostas Comerciais com a seleção da proposta vencedora do certame.

14.1. O julgamento do certame será realizado em tantas sessões públicas quantas forem consideradas necessárias para o completo exame dos Documentos e Propostas Comerciais, sempre com a lavratura de ata circunstanciada, assinada pelos membros



Comissões Permanente	Fls.: 91
Licitação	Rubrica:
Processo Nº	

Processo nº 2021.129.000093-3-PR
Data: 05/10/2021

da C.P.L. e licitantes presentes na respectiva sessão.

14.2. Cada licitante poderá ser representado nos procedimentos licitatórios por representante legal ou preposto.

14.2.1. Para tanto, no início da sessão, antes do recebimento dos envelopes A e B, o representante legal da licitante deverá entregar ao Presidente da C.P.L., prova de sua investidura ou, se for o caso de preposto, o documento de credenciamento, redigido conforme o modelo constante do ANEXO III, deste Edital, além de cópia do contrato social ou ata de assembléia da empresa que representa, comprovando os poderes do outorgante para delegar competência ao outorgado.

14.2.2. O representante legal ou credenciado da empresa interessada deverá exibir ao Presidente da C.P.L. documento que comprove a sua identidade.

14.2.3. A(s) empresa(s) que desejar(em) fazer uso da Lei Complementar nº 123/06 deverão, apresentar a declaração conforme o modelo constante do ANEXO V.

14.2.4. Não será admitida a abertura dos envelopes de habilitação para retirada dos documentos relativos ao credenciamento. Assim, a licitante que não apresentá-los em separado dos envelopes ficará sem representação.

14.2.5. Abertos os envelopes, todos os documentos neles contidos deverão ser rubricados pelos membros da C.P.L. e representantes das licitantes presentes na sessão.

14.3. Fase de habilitação

14.3.1. A apreciação e o julgamento dos documentos apresentados pelas licitantes poderão ser efetuados na própria sessão de recepção dos envelopes ou, em sessões posteriores com data, local e hora a serem definidos pela C.P.L., fazendo-se a comunicação diretamente, se todos os representantes das empresas competidoras estiverem presentes, ou, caso contrário, por publicação no Diário Oficial do Município de Campos dos Goytacazes.

14.3.2. Concluída a fase de habilitação e havendo manifestação formal dos representantes de todas as licitantes do certame renunciando ao direito de interposição de recursos, a C.P.L. poderá proceder a abertura dos envelopes contendo as Propostas Comerciais imediatamente após a conclusão da fase habilitatória do certame. Caso contrário, aguardar-se-á o decurso do prazo recursal e o julgamento dos eventuais recursos interpostos, após o que, proceder-se-á a convocação das licitantes habilitadas, através da Imprensa Oficial do Município de Campos dos Goytacazes, para a sessão de abertura dos envelopes contendo as Propostas Comerciais que, a eventuais inabilitadas, serão devolvidos inviolados.

14.4. Fase de Classificação das Propostas Comerciais

14.4.1. No julgamento das Propostas Comerciais a C.P.L. classificará, por ordem crescente de preço global ofertado, às licitantes habilitadas, **declarando vencedora da licitação** a proponente que tiver cotado para o objeto licitado o



Comissão Permanente de Licitação	Fis.: 92
	Rubrica: [assinatura]
Processo Nº	

Processo nº 2021.129.000093-3-PR
Data: 05/10/2021

menor preço global.

- 14.4.2. No caso da primeira colocada ser empresa de grande ou médio porte, será observado o disposto nos artigos 44 e 45 da Lei Complementar 123, conforme segue:
- 14.4.2.1. Identificar-se-ão as propostas ofertadas por ME's e EPP's que sejam iguais ou até 10% (dez por cento) superiores à proposta mais bem classificada.
- 14.4.2.2. A microempresa ou empresa de pequeno porte enquadrada no subitem anterior mais bem classificada e que manifestar o interesse em utilizar os benefícios da LC nº. 123, será convocada para apresentar nova proposta de preço, inferior àquela classificada em primeiro lugar, no prazo máximo de 5 (cinco) minutos, situação em que passará à condição de primeira colocada.
- 14.4.2.2.1 A microempresa ou empresa de pequeno porte que passar a condição de primeira colocada, nos termos do subitem anterior, deverá apresentar, no prazo máximo de 24 (vinte e quatro) horas, nova planilha de quantitativos e de preços unitários, decompondo o valor ofertado.
- 14.4.2.3. A não apresentação de proposta no prazo estipulado nos subitens anteriores implicará a preclusão do direito conferido pela Lei Complementar nº. 123, sem prejuízo das sanções legais cabíveis.
- 14.4.2.4. Não ocorrendo a adjudicação do objeto à microempresa ou empresa de pequeno porte, na forma do subitem 14.4.2.2, serão convocadas as remanescentes na ordem de classificação, que se enquadrem no subitem 14.4.2.1, para o exercício do mesmo direito.
- 14.4.2.5. Na hipótese de não ser adjudicado o objeto à microempresa ou empresa de pequeno porte enquadrada no subitem 14.4.2.1, o objeto licitado será adjudicado em favor da proposta originalmente classificada em primeiro lugar.
- 14.4.3. O valor do orçamento estimado pela Administração já contempla parcela relativa à bonificação de despesas indiretas (BDI).
- 14.4.4. Será desclassificada a licitante que:
- 14.4.4.1. apresentar Proposta Comercial que não atenda aos requisitos deste Edital ou que ofereça vantagens nele não prevista ou baseada em ofertas dos demais licitantes, inclusive de redução sobre o menor valor proposto
- 14.4.4.2. que proponha preço global superior ao estabelecido pela PMCG no item 6.1 deste Edital;
- 14.4.4.3. que proponha preço global considerado manifestamente inexequível, nos termos do disposto no artigo 48, inciso II da Lei Federal 8.666/93; e
- 14.4.4.4. que não aceitar as correções dos erros de sua proposta, nos termos do estabelecido no subitem 14.4.5.
- 14.4.5. As Propostas Comerciais que atenderem aos requisitos deste Edital serão verificadas pela C.P.L. quanto a erros aritméticos, que serão corrigidos da seguinte forma:
- 14.4.5.1. se existir discrepância entre o produto da multiplicação do preço



Comissão Permanente de Licitação	Fis.: 93
	Assinatura: [assinatura]
Processo Nº	

Processo nº 2021.129.000093-3-PR
Data: 05/10/2021

unitário pela quantidade correspondente, prevalecerá o preço unitário;

- 14.4.5.2. se for constatada discrepância entre valores grafados em algarismos e por extenso prevalecerá o valor por extenso; e
- 14.4.5.3. se for constatado erro de adição, subtração, multiplicação ou divisão, o resultado corrigido será o considerado.
- 14.4.6. No caso de empate entre duas ou mais Propostas Comerciais, e desde que não ocorra o estabelecido no subitem 14.4.2. e seguintes, a classificação final far-se-á, obrigatoriamente, por sorteio realizado pela C.P.L., em ato público, para o qual todas as licitantes serão convocadas.
- 14.4.7. A **PMCG** poderá, a qualquer momento antecedente à assinatura do contrato, revogar esta Licitação por razões de interesse público, decorrente de fato superveniente devidamente comprovado, ou anular o certame se constatado vício no seu processamento.
- 14.4.8. Ocorrendo a revogação ou anulação do certame a decisão será publicada no Diário Oficial do Município de Campos dos Goytacazes.
- 14.4.9. As licitantes tomarão, oficialmente, conhecimento do resultado do julgamento deste Certame na sessão pública que proclamar o resultado ou, em não tendo sido subscrita a Ata respectiva por todas as licitantes classificadas, através de publicação no Diário Oficial do Município de Campos dos Goytacazes. A data da assinatura da Ata ou da publicação do resultado da Licitação, conforme o caso, constituirá o início do prazo recursal.

15. CRITÉRIOS DE ADJUDICAÇÃO

- 15.1. Julgados os eventuais recursos interpostos ou decorrido o prazo legal de interposição, a C.P.L., após declarar a vencedora da Licitação, na forma do estabelecido nos subitens 14.4.1 e 14.4.2. deste Edital, encaminhará o resultado para ser homologado pela autoridade competente da **PMCG**.
- 15.2. O objeto licitado será adjudicado à licitante declarada vencedora da competição pela C.P.L., a qual celebrará contrato com a **PMCG**, nos termos da minuta constante do ANEXO II deste Edital.

16. CONDIÇÕES DE ASSINATURA DO CONTRATO

- 16.1. A **PMCG**, convocará a vencedora do certame para assinar o contrato, até o 3º (terceiro) dia útil após a publicação da homologação do resultado.
- 16.2. A convocação a que se refere o subitem anterior, será feita através de ofício, dirigido à licitante vencedora, que terá, após o recebimento da convocação, 03 (três) dias úteis para apresentar-se a **PMCG** para a sua formalização, portando os certificados de regularidade perante o INSS, FGTS, Fazenda Federal, Estadual e Municipal.
- 16.3. O prazo de convocação poderá ser prorrogado uma vez, por igual período, quando solicitado expressamente pela parte, durante o seu transcurso e desde que ocorra motivo justificado aceito pela Administração.
- 16.4. Se a licitante vencedora do certame, injustificadamente, não atender a convocação



Comissão Permanente de Licitação	Fis.: 94
Processo Nº	Rubrica: [assinatura]

Processo nº 2021.129.000093-3-PR
Data: 05/10/2021

de que trata o subitem 16.1, recusando-se a assinar o contrato dentro do prazo estabelecido pela **PMCG**, estará caracterizado o descumprimento total da obrigação assumida, sujeitando a licitante desistente à multa de 10% (dez) por cento sobre o valor total da sua proposta, nos termos das disposições dos arts. 64 e 81 da Lei Federal 8.666/93, sem prejuízo para as demais cominações aplicáveis.

- 16.5. Ocorrendo a hipótese prevista no subitem 16.4 serão convocadas as demais licitantes, por ordem de classificação, adjudicando-se o objeto desta Licitação àquela que concordar em executar o seu objeto nas mesmas condições e pelo mesmo preço da 1ª classificada, desistente.

17. OBRIGAÇÕES E RESPONSABILIDADES

17.1. Da Licitante:

- 17.1.1. tomar conhecimento, antes da apresentação de sua proposta, das normas e diretrizes da **PMCG**, relacionadas com este Edital, providenciando a obtenção de todas as informações necessárias sobre as condições e peculiaridades do local onde as obras serão realizados, e que deverão ser devidamente consideradas na composição de sua Proposta Comercial;
- 17.1.1.1. fazer pesquisa minuciosa no local onde as obras serão realizados, não se isentando da responsabilidade sobre a avaliação correta dos seus orçamentos, planejamento de obras, arcando com os eventuais prejuízos conseqüentes.
- 17.1.1.2. A licitante vencedora, deverá cumprir o dispositivos estabelecidos na Resolução nº 307, de 05 de julho de 2002, CONAMA Conselho Nacional do Meio Ambiente, no que tange à gestão de resíduos.

17.2. Da Adjudicatária:

- 17.2.1. a garantia a que está obrigada face ao disposto no item 22 deste Edital; e
- 17.2.2. celebrar com a **PMCG**, o contrato cuja minuta compõe o **Anexo II** deste Edital, no prazo estabelecido no documento a que se refere o subitem 16.2.

17.3. Da Contratante

- 17.3.1 manter um funcionário da Administração especialmente designado, para anotar em registro próprio (livro diário de obra) todas as ocorrências relacionadas com a execução do contrato, determinando o que for necessário à regularização das faltas ou defeitos observados, permitida a contratação de terceiros para assisti-lo e subsidiá-lo de informações pertinentes a essa atribuição, conforme prescreve o art. 67 e parágrafos da Lei 8.666/93.

17.4. Da Contratada

- 17.4.1. não subcontratar o objeto da presente Licitação sem o consentimento prévio e por escrito da **PMCG**;
- 17.4.1.1. a adjudicatária responderá, solidariamente, pelos atos praticados



Comissão Permanente de Licitação	Fis.: 95
Processo Nº	Rubrica:

Processo nº 2021.129.000093-3-PR
Data: 05/10/2021

pela(s) firma(s) subcontratada(s), relacionados com o objeto deste Edital;

- 17.4.2. promover por sua conta, a cobertura através de seguros, dos riscos a que se julgar exposta em vista das responsabilidades que lhe cabem no fornecimento objeto deste Edital;
- 17.4.3. cumprir todas as obrigações técnicas constantes das especificações estabelecidas no **Anexo VI**, deste Edital;
- 17.4.4. cumprir, rigorosamente, todas as obrigações contratuais, em especial os prazos totais e parciais estabelecidos no Cronograma de Desembolso que vier a ser pactuado; e
- 17.4.5. comunicar formalmente a **PMCG**, em até 24h (vinte e quatro horas) do ocorrido, qualquer evento motivador de paralisação da execução contratual.

18. SANÇÕES ADMINISTRATIVAS

- 18.1. No caso de descumprimento, no todo ou em parte, das condições deste Edital ou do Contrato a ser celebrado, a **PMCG**, sem prejuízo das perdas e danos e das multas cabíveis, nos termos da lei civil, aplicará à adjudicatária contratada, conforme o caso, as penalidades previstas nos art. 86, 87 e 88 da Lei Federal 8.666/93 e, em especial as seguintes sanções:
 - 18.1.1. multa moratória de 1% (um por cento) ao dia, por dia útil que exceder o prazo, sobre o valor do saldo não atendido, respeitados os limites da Lei Civil;
 - 18.1.2. multa administrativa de até 20% (vinte por cento) sobre o valor global do contrato, nas demais hipóteses de inadimplência ou infração de qualquer natureza, seja contratual ou legal.
 - 18.1.3. As multas moratórias e administrativas poderão ser aplicadas cumulativamente ou individualmente, não impedindo que a **PMCG** rescinda, unilateralmente, o Contrato e aplique as demais sanções legais cabíveis.
 - 18.1.4. As multas administrativas e moratórias aplicadas serão descontadas da garantia prestada pela adjudicatária contratada e, caso a multa aplicada seja de valor superior ao valor da garantia prestada, além da perda desta, responderá a adjudicatária contratada pela sua diferença, a qual será descontada dos pagamentos eventualmente devidos pela Administração ou, ainda, quando for o caso, cobrada judicialmente, em consonância com os parágrafos 2º e 3º do artigo 86 da Lei Federal nº. 8.666/93;
 - 18.1.5. A aplicação de multas não elidirá o direito da **PMCG**, face ao descumprimento do pactuado, rescindir de pleno direito o contrato que vier a ser celebrado, independentemente de notificação ou interposição judicial, sem prejuízo das demais cominações legais e contratuais cabíveis, assegurado o contraditório e ampla defesa.
 - 18.1.6. A execução da obra fora das especificações estabelecidas no Projeto Básico - Anexo VI deste Edital, também ocasionará a incidência das multas previstas neste item 18, pois, nesta situação a desconformidade de especificação equivalerá a não execução das obras.



Comissão Permanente de Licitação	Fis.: 96
Processo Nº	Rubrica: [assinatura]

Processo nº 2021.129.000093-3-PR
Data: 05/10/2021

19. RECURSOS ADMINISTRATIVOS

- 19.1. Dos atos praticados relativos a esta Licitação cabe recurso, no prazo de 05 (cinco) dias úteis a contar da intimação do ato ou da lavratura da respectiva ata, no caso de:
- 19.1.1. habilitação ou inabilitação da licitante;
 - 19.1.2. julgamento das Propostas Técnicas e Comerciais;
 - 19.1.3. anulação ou revogação desta Licitação;
 - 19.1.4. rescisão do CONTRATO por ato unilateral da Administração;
 - 19.1.5. aplicação das penas de advertência, suspensão temporária ou de multa;
- 19.2. Dos atos praticados relativos a esta Licitação cabe Representação, no prazo de 05 (cinco) dias úteis, a contar da intimação da decisão relacionada com o objeto da Licitação ou do Contrato, de que não caiba recurso hierárquico;
- 19.3. No caso específico da aplicação da pena de declaração de inidoneidade, esta somente poderá ser aplicada pelo Ilustríssimo Senhor Secretário Municipal de Desenvolvimento Humano e Social, dela cabendo pedido de reconsideração no prazo de 10 (dez) dias úteis contados da publicação do ato na Imprensa Oficial do Município de Campos dos Goytacazes;
- 19.4. Os recursos previstos nos subitens "19.1.1" e "19.1.2" terão efeito suspensivo. A autoridade competente poderá, motivadamente e presentes razões de interesse público, atribuir ao recurso interposto eficácia suspensiva, nos casos previstos nos subitens 19.1.3; 19.1.4 e 19.1.5;
- 19.5. Caso seja interposto algum recurso, a **PMCG**, dará ciência às demais licitantes através de publicação no Diário Oficial do Município de Campos dos Goytacazes, que poderão impugná-lo no prazo de 05 (cinco) dias úteis;
- 19.6. O recurso será dirigido à autoridade superior, por intermédio da que praticou o ato recorrido, a qual poderá reconsiderar sua decisão no prazo de 05 (cinco) dias úteis, ou, nesse mesmo prazo, fazê-lo subir, devidamente informado, devendo nesse caso, a decisão ser proferida dentro do prazo de 05 (cinco) dias úteis, contados do recebimento do recurso.

20. RECEBIMENTO DO OBJETO LICITADO

Executado o Contrato, o seu objeto será recebido:

- 20.1. provisoriamente, pelo responsável por seu acompanhamento e fiscalização, mediante termo circunstanciado, assinado pelas partes, em até 15 (quinze) dias, da comunicação escrita do contratado; e
- 20.2. definitivamente, por servidor ou Comissão designada para este fim, mediante termo circunstanciado, assinado pelas partes, após o decurso do prazo de observação de 30 (trinta) dias, contados a partir da comunicação escrita do contratado, a que se refere o subitem anterior.

21. DA FISCALIZAÇÃO

- 21.1 À PMCG cabe fiscalizar a execução dos trabalhos através de servidores formalmente



Comissão Permanente de Licitação	Fis.: 94
Processo Nº	Rubrica: [assinatura]

Processo nº 2021.129.000093-3-PR
Data: 05/10/2021

designados, e se assim entender, também por intermédio de empresa de supervisão contratada.

- 21.2 Ficam reservados à fiscalização o direito e a autoridade para resolver qualquer caso singular, omissos ou duvidosos não previstos, e em tudo o que se relacione com a execução do objeto, desde que não acarrete ônus para a PMCG ou modificação do instrumento.
- 21.3 As decisões que ultrapassarem a competência dos fiscais da PMCG, deverão ser solicitadas, formalmente, pela Contratada, à autoridade administrativa imediatamente superior aos fiscais, através deles, em tempo hábil para a adoção de medidas convenientes.
- 21.4 A contratada é obrigada a reparar, corrigir, remover, reconstituir, às suas expensas, no total ou em parte, os serviços em que se verificarem vícios, defeitos ou incorreções resultantes da sua execução, ou má qualidade dos materiais empregados.

22. GARANTIA DE EXECUÇÃO CONTRATUAL

22.1. A garantia do contrato será prestada, mediante Guia de Recolhimento, no valor de 5% (cinco por cento) do valor global do contrato a ser celebrado e será restituída, após o Recebimento Definitivo do objeto contratual, mediante requerimento da Contratada, obedecidas às normas aplicáveis a espécie.

22.1.1. Será exigida da licitante adjudicatária, nos termos do disposto no art. 56 da Lei Federal 8.666/93, a prestação de uma das seguintes modalidades de garantia de execução contratual.

- fiança bancária;
- seguro-garantia;
- caução em dinheiro ou título da dívida pública.

22.1.1.1. No caso de seguro-garantia esta deverá cobrir expressamente os seguintes eventos:

- a. Prejuízos advindos do não cumprimento do contrato;
- b. Multas punitivas aplicadas pela fiscalização à contratada;
- c. Prejuízos diretos causados à contratante decorrentes de culpa ou dolo durante a execução do contrato; e
- d. Obrigações previdenciárias e trabalhistas não honradas pela contratada

22.1.2. No caso de título da dívida pública, este deverá ter sido emitido sob a forma escritural, mediante registro em sistema centralizado de liquidação e de custódia autorizado pelo Banco Central do Brasil e avaliados pelos seus valores econômicos, conforme definido pelo Ministério da Fazenda.

22.2 A garantia do contrato destina-se a assegurar o cumprimento das normas, a boa e fiel execução do contrato, e o pagamento de eventuais multas.

23. ANEXOS QUE COMPÕEM ESTE EDITAL

Os documentos que compõem este Edital, como partes integrantes e inseparáveis, são os



Comissão Permanente de Licitação	Fis.: 98
	Rubrica:
Processo Nº	

Processo nº 2021.129.000093-3-PR
Data: 05/10/2021

seguintes:

- 23.1. **Anexo I** - Proposta Comercial;
- 23.2. **Anexo II** - Minuta de Contrato;
- 23.3. **Anexo III** - Modelo de Carta de Credenciamento;
- 23.4. **Anexo IV** - Declaração de que Cumpre as Leis Trabalhistas;
- 23.5. **Anexo V** - Declaração ME ou EPP;
- 23.6. **Anexo VI** - Projeto Básico.

24. CONSIDERAÇÕES DE CARÁTER GERAL

- 24.1. O esclarecimento de dúvidas sobre o presente Edital poderá ser requerido, por escrito, à C.P.L. da **PMCG**, sito à Rua Coronel Ponciano de Azeredo Furtado nº 47 - Parque Santo Amaro, nesta Cidade, no horário de 9h às 12h30min e das 14h às 17h, de 2ª a 6ª feira, diariamente, exceto aos sábados, domingos e feriados do Município de Campos dos Goytacazes, Estaduais e Nacionais, através da linha telefônica nº (22) 981752073, até 24h (vinte e quatro horas) anteriores ao horário estabelecido no subitem 1.1 deste Edital, para recebimento dos envelopes contendo a documentação de habilitação e as Propostas Comerciais das licitantes;
 - 24.1.1. As impugnações editalícias e interposições de recursos deverão ser, **OBRIGATORIAMENTE**, protocoladas no endereço supracitado, nos prazos definidos no artigo 41, parágrafos 1º e 2º, e artigo 109, respectivamente da Lei 8,666/93.
- 24.2. A Administração, a qualquer tempo, no decorrer da licitação, poderá determinar a vistoria das instalações da proponente, para fins de permitir melhor avaliação de seus recursos humanos e materiais;
- 24.3. Os documentos exigidos para esta Licitação, poderão ser apresentados em original, por qualquer processo de cópia autenticada por cartório competente ou publicação em Órgão da Imprensa Oficial. Os que forem de emissão da própria proponente deverão ser datilografados em papel timbrado da licitante, registrar o número desta licitação, estar datados e assinados por seu representante legal ou preposto formalmente estabelecido. Os funcionários do Setor de Licitações **NÃO AUTENTICARÃO DOCUMENTOS**, cabendo a Comissão apenas as atribuições de receber, examinar e julgar os documentos. Os documentos e certidões emitidas pela Internet terão sua autenticidade verificada no momento da realização do certame.
 - 24.3.1. A regra do subitem anterior não se aplica ao Certificado de Registro Cadastral - CRC, que poderá ser apresentado através de cópia simples;
 - 24.3.2. A apresentação do documento original à C.P.L. dispensa a autenticação de cópia em cartório, contudo aquele passará a integrar os autos do processo, não sendo devolvido em hipótese nenhuma;
 - 24.3.3. Não será admitida a autenticação de documentos pela CPL nem na hora da abertura do certame, tampouco posteriormente.
- 24.4. Durante as sessões da Licitação, somente poderão se manifestar os membros da



COMPRAS	Fis.: 99
Permanente	Rubrica:
Licitação	
Processo Nº	

Processo nº 2021.129.000093-3-PR
Data: 05/10/2021

C.P.L. e um representante legal ou credenciado de cada licitante. Os demais presentes ao certame, somente poderão fazê-lo com a permissão do Presidente da C.P.L.;

24.5. O foro para dirimir qualquer questão controversa relacionada com o presente Edital é o da Comarca de Campos dos Goytacazes.

Campos dos Goytacazes, 05 de outubro de 2021.

Rodrigo Nogueira de Carvalho
Secretário Municipal de Desenvolvimento Humano e Social

Rodrigo Nogueira de Carvalho
Secretário Mun. de Desenvolvimento
Humano e Social
Matrícula: 40.442



Comissão Permanente de Licitação	Fls.: 100
Processo Nº	Rubrica:

Processo nº 2021.129.000093-3-PR
Data: 05/10/2021

**ANEXO I
PROPOSTA COMERCIAL**

CARIMBO DA FIRMA
(Contendo a Razão Social, CNPJ e/ou Inscrição Estadual).

1 - OBJETO

Proposta Comercial para a **estruturação da rede de serviços do Sistema Único de Assistência Social - SUAS - Construção de Unidade de Acolhimento (Pública) - Casa de Passagem - Rua Renato Barbosa Gomes, s/nº - Alphaville - Campos dos Goytacazes - RJ** na Tomada de Preços de nº. 012/2021, e seus Anexos.

2 - PREÇO

2.1 - Para o objeto da Tomada de Preços de nº. 012/2021 o nosso preço global é de: R\$ _____ (_____).

2.2 - O preço acima considera todas as exigências contidas na Tomada de Preços nº. 012/2021, e ainda, todos os custos com mão-de-obra, taxas, impostos, seguros, encargos sociais e demais despesas diretas e indiretas incidentes sobre os equipamentos e instalações.

3 - DO PRAZO DE EXECUÇÃO

O prazo total para a execução do objeto desta proposta é de 12 (doze) meses, a contar da autorização formal do início das obras.

4 - VALIDADE DESTA PROPOSTA

A validade dos preços e condições desta proposta é de 60 (sessenta) dias, a contar da data estabelecida no preâmbulo da Tomada de Preços nº. 012/2021, para a abertura dos envelopes contendo a Documentação e Proposta Comercial das licitantes.

5 - ANEXO DESTA PROPOSTA

Compõe esta Proposta Comercial, sob a forma de anexo, a Planilha de Quantitativos e Preços Unitários.

Campos dos Goytacazes, __ de _____ de 2021.

Assinatura do Representante
Legal ou Preposto da Licitante

Nº OPERAÇÃO 1069582-16	Nº SICORV 887748/2019	PROPRONTE / TOMADOR Município de Campos dos Goytacazes - RJ	APELIDO DO EMPREENDIMENTO CASA DE PASSAGEM
LOCALIDADE SINAPI RIO DE JANEIRO	DATA BASE 03-21 (N.DES.)	DESCRIÇÃO DO LOTE ESTRUTURAÇÃO DA REDE DE SERVIÇOS DO SISTEMA ÚNICO DE	MUNICÍPIO / UF Campos dos Goytacazes/RJ
			BDI 1 22,47%
			BDI 2 0,00%
			BDI 3 0,00%

RECURSO ↓

Item	Fonte	Código	Descrição	Unidade	Quantidade	Custo Unitário (sem BDI) (R\$)	BDI (%)	Preço Unitário (com BDI) (R\$)	Preço Total (R\$)
1.1.1.	Composição	01.005.0003-0	SERVIÇOS DE TERRAPLENAGEM, DRENAGEM E CAMPO PREPARO MANUAL DE TERRENO, COMPREENDENDO ACERTO, RASPAGEM EVENTUALMENTE ATÉ 0,30M DE PROFUNDIDADE E AFASTAMENTO LATERAL DO MATERIAL EXCEDENTE, INCLUSIVE COMPACTAÇÃO MECANICA	M2	1.269,74	9,76	BDI 1	11,95	15.173,39
1.1.2.	SINAPI	99059	LOCACAO CONVENCIONAL DE OBRA, UTILIZANDO GABARITO DE TÁBUAS CORRIDAS PONTALETADAS A CADA 2,00M - 2 UTILIZACOES. AF - 10/2018	M	822,17	51,13	BDI 1	62,62	51.484,29
1.2.			CANTEIRO DE OBRAS						50.238,07
1.2.1.	Composição	02.020.0001-0	PLACA DE IDENTIFICACAO DE OBRA PUBLICA, INCLUSIVE PINTURA E SUPORTES DE MADEIRA, FORNECIMENTO E COLOCACAO	M2	6,00	371,83	BDI 1	455,38	2.732,28
1.2.2.	SINAPI	98459	TAPUME COM TELHA METALICA. AF 05/2018	M2	502,76	77,15	BDI 1	94,49	47.505,79
1.3.			INSTALACOES PROVISORIAS						12.617,24
1.3.1.	Composição	02.015.0001-0	INSTALACAO E LIGACAO PROVISORIA PARA ABASTECIMENTO DE AGUA E ESGOTAMENTO SANITARIO EM CANTEIRO DE OBRAS, INCLUSIVE ESCAVACAO, EXCLUSIVE REPOSICAO DA PAVIMENTACAO DO LOGRADOURO PUBLICO	UN	1,00	3.399,05	BDI 1	4.162,82	4.162,82
1.3.2.	Composição	02.016.0001-0	INSTALACAO E LIGACAO PROVISORIA DE ENERGIA ELETRICA, EM BAIXA TENSÃO, PARA CANTEIRO DE OBRAS, M3-CHAVE 100A, CARGA 3KW, 20CV, EXCLUSIVE O FORNECIMENTO DO MEDIDOR	UN	1,00	1.794,01	BDI 1	2.197,12	2.197,12
1.3.3.	Composição	02.006.0010-0	ALUGUEL DE CONTAINER PARA ESCRITORIO, MEDINDO 2,20M LARGURA, 6,20M COMPRIMENTO E 2,50M ALTURA, COMPOSTO DE CHAPAS DE ACO C/NERVURAS TRAPEZOIDAIS, ISOLAMENTO TERMO-ACUSTICO NO FORRO, CHASSIS REFORCADO E PISO EM COMPENSADO NAVAL, INCLUINDO INSTALACOES ELETRICAS, EXCLUSIVE TRANSPORTE (ITEM 04.005.0300) E CARGA E DESCARGA (VER ITEM 04.013.0015)	UNX/MES	12,00	425,78	BDI 1	521,45	6.257,40
1.4.			MOMENTACAO DE TERRA						77.596,65
1.4.1.	SINAPI	93358	ESCAVACAO MANUAL DE VALA COM PROFUNDIDADE MENOR OU IGUAL A 1,30 M. AF 02/2021	M3	355,20	89,24	BDI 1	109,29	38.819,81
1.4.2.	SINAPI	93382	REATERRO MANUAL DE VALAS COM COMPACTACAO MECANIZADA. AF 04/2016	M3	297,08	37,08	BDI 1	45,41	13.490,40
1.4.3.	Composição	03.010.0015-0	ATERRO COM MATERIAL DE 1ª-CATEGORIA, ESPALHADO POR TRATOR COM POTENCIA EM TORNO DE 80CV COM LAMINA EM CAMADAS DE 20CM DE MATERIAL ADENSADO, REGADO POR CAMINHÃO TANQUE E COMPACTADO A 90% COM ROLO PE DE CARNEIRO CONVENCIONAL, DE 2(DOIS) CILINDROS, REBOCADO POR TRATOR DE PNEUS, INTERVINDO 2(DOIS) SERVENTES, EXCLUSIVE O FORNECIMENTO DA TERRA	M3	207,14	7,80	BDI 1	9,55	1.978,19

CAIXA

PO - PLANILHA ORÇAMENTÁRIA

Orçamento Base para Licitação - OGU

Grau de Sigilo
#PUBLICO

Nº OPERAÇÃO 1069582-16	Nº SICONV 867748/2019	PROPRIETÁRIO / TOMADOR Município de Campos dos Goytacazes - RJ	APELIDO DO EMPREENDIMENTO CASA DE PASSAGEM			
LOCALIDADE SINAPI RIO DE JANEIRO	DATA BASE 03-21 (N.DES.)	DESCRIÇÃO DO LOTE ESTRUTURAÇÃO DA REDE DE SERVIÇOS DO SISTEMA ÚNICO DE	MUNICÍPIO / UF Campos dos Goytacazes/RJ	BDI 1 22,47%	BDI 2 0,00%	BDI 3 0,00%

RECURSO →

Item	Fonte	Código	Descrição	Unidade	Quantidade	Custo Unitário (sem BDI) (R\$)	BDI (%)	Preço Unitário (com BDI) (R\$)	Preço Total (R\$)
1.4.4.	Composição	20.111.0010-0	ÁREA PARA A REGIÃO DE CAMPOS DOS GOYTACAZES, EXCLUSIVE TRANSPORTE, INCLUSIVE CARGA NO CAMINHÃO, FORNECIMENTO EXECUÇÃO DE PATO/ESTACIONAMENTO EM PISO INTERTRAVADO, COM BLOCO RETANGULAR COR NATURAL DE 20 X 10 CM, ESPESURA 8 CM. AF_12/2015	M3	207,14	10,00	BDI 1	12,25	2.537,47
1.4.5.	SINAPI	92398	TRANSPORTES	M2	258,96	65,81	BDI 1	80,60	20.872,18
1.5.			TRANSPORTES						192,00
1.5.1.	Composição	04.020.0122-0	TRANSPORTE DE ANDAIME TUBULAR, CONSIDERANDO-SE A ÁREA DE PROJEÇÃO VERTICAL DO ANDAIME, EXCLUSIVE CARGA, DESCARGA E TEMPO DE ESPERA DO CAMINHÃO (VÍDE ITEM 04.021.0010)	M2XKM	1.200,00	0,13	BDI 1	0,16	192,00
1.6.			SERVIÇOS COMPLEMENTARES						70,56
1.6.1.	Composição	05.006.0001-1	ALUGUEL DE ANDAIME COM ELEMENTOS TUBULARES/FACHAIREIROS/SOBRESAPATAS FIXAS, CONSIDERANDO-SE A ÁREA DA PROJEÇÃO VERTICAL DO ANDAIME E PAGO PELO TEMPO NECESSÁRIO À SUA UTILIZAÇÃO, EXCLUSIVE TRANSPORTE DOS ELEMENTOS DO ANDAIME ATÉ À OBRA, PLATAFORMA OU PASSARELA DE PINHO, MONTAGEM E DESMONTAGEM DOS ANDAIMES	M2XMS	4,80	12,00	BDI 1	14,70	70,56
1.7.			SERVIÇO E PARQUES E JARDINS						1.997,28
1.7.1.	Composição	09.012.0002-0	BANCO DE CONCRETO APARENTE, 0,45CM DE LARGURA E 10CM DE ESPESURA, SOBRE DOIS APOIOS DO MESMO MATERIAL, C/SECAO DE 10X30CM	M	8,00	203,85	BDI 1	249,66	1.997,28
1.8.			ESTRUTURAS - CONCRETO MAGRO E VERGAS						24.754,40
1.8.1.	SINAPI	93184	VERGA PRÉ-MOLDADA PARA PORTAS COM ATÉ 1,5 M DE VAO. AF_03/2016	M	70,80	30,34	BDI 1	37,16	2.630,93
1.8.2.	SINAPI	93195	CONCRETO MAGRO PARA LASTRO, TRACÃO 1:4,5:4,5 (CIMENTO/AREIA MÉDIA/BRITA 1) - PREPARO MANUAL. AF_07/2016	M	70,20	46,76	BDI 1	57,27	4.020,35
1.8.3.	SINAPI	94974	CONTRAVERGA PRÉ-MOLDADA PARA VÃOS DE MAIS DE 1,5 M DE CONCRETO MAGRO AF_03/2016	M3	31,23	446,65	BDI 1	547,01	17.083,12
1.9.			ESTRUTURAS - LAJE PRÉ MOLDADA						78.785,84
1.9.1.	Composição	11.030.0020-0	LAJE PRÉ-MOLDADA BETA 11, PARA SOBRECARGA ATÉ 3,5KN/M2 E VAODE 4,0M, CONSIDERANDO VIGOTAS, TIJOLOS E ARMADURA NEGATIVA, INCLUSIVE CAPEAMENTO DE 3CM DE ESPESURA, C/CONCRETO FCK=20MPAE ESCORAMENTO, FORNECIMENTO E MONTAGEM DO CONJUNTO	M2	624,64	102,99	BDI 1	126,13	78.785,84
1.10.			ESTRUTURAS - CONCRETO ARMADO 1						69.346,93
1.10.1.	Composição	11.013.0130-0	CONCRETO ARMADO FCK=20MPA, INCLUINDO MATERIAIS PARA 1,00M3 DE CONCRETO (IMPORTADO DE USINA) ADENSADO E COLOCADO, 12,00M2 DE ÁREA MOLDADA, FORMAS CONFORME O ITEM 11.004.0022, 80KG DE ACOA-50, INCLUSIVE MÃO-DE-OBRA PARA CORTE, DOBRAGEM, MONTAGEM E COLOCACAO NAS FORMAS, EXCLUSIVE ESCORAMENTO	M3	32,18	1.759,59	BDI 1	2.154,97	69.346,93
1.11.			ESTRUTURAS - CONCRETO ARMADO 2						69.346,93

Comissão Permanente de Licitação
Processo Nº
Rubrica: 302
202

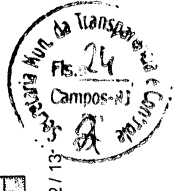

PM:3-0-4

Rômulo dos Chagas Góes
Fiscal
Município de Campos dos Goytacazes - RJ
Tel.: 40774

CPA: 201212038



PO - PLANILHA ORÇAMENTÁRIA
Orçamento Base para Licitação - OGU

Grau de Sigilo
#PUBLICO

Nº OPERAÇÃO 1069582-16	Nº SICONV 887748/2019	PROponente / TOMADOR Município de Campos dos Goytacazes - RJ	APELIDO DO EMPREENDIMENTO CASA DE PASSAGEM			
LOCALIDADE SINAPI RIO DE JANEIRO	DATA BASE 03-21 (N. DES.)	DESCRIÇÃO DO LOTE ESTRUTURAÇÃO DA REDE DE SERVIÇOS DO SISTEMA ÚNICO DE	MUNICÍPIO / UF Campos dos Goytacazes/RJ	BDI 1 22,47%	BDI 2 0,00%	BDI 3 0,00%

RECURSO

Item	Fonte	Código	Descrição	Unidade	Quantidade	Custo Unitário (sem BDI) (R\$)	BDI (%)	Preço Unitário (com BDI) (R\$)	Preço Total (R\$)
1.11.1.	Composição	11.013.0130-0	CONCRETO ARMADO, FCK=20MPA, INCLUINDO MATERIAIS PARA 1,00M3 DE ÁREA MOLDADA, FORMAS CONFORME O ITEM 11.004.0022,60KG DE AÇO CA-50, INCLUSIVE MAO-DE-OBRA PARA CORTE, DOBRAGEM, MONTAGEM E COLOCACAO NAS FORMAS, EXCLUSIVE ESCORAMENTO	M3	32,18	1.759,59	BDI 1	2.154,97	69.346,93
1.12.1.	Composição	11.013.0130-0	CONCRETO ARMADO, FCK=20MPA, INCLUINDO MATERIAIS PARA 1,00M3 DE ÁREA MOLDADA, FORMAS CONFORME O ITEM 11.004.0022,60KG DE AÇO CA-50, INCLUSIVE MAO-DE-OBRA PARA CORTE, DOBRAGEM, MONTAGEM E COLOCACAO NAS FORMAS, EXCLUSIVE ESCORAMENTO	M3	32,17	1.759,59	BDI 1	2.154,97	69.325,38
1.13.1.	Composição	12.035.0001-0	PAREDE DIVISORIA PARA SANITARIO EM GRANITO CINZA CARLUI, COM 3CM DE ESPESSURA, POLIDA NAS DUAS FACES, FIXACAO PISO OU PAREDE, EXCLUSIVE FERRAGENS PARA FIXACAO, FORNECIMENTO E COLOCACAO	M2	35,80	290,95	BDI 1	356,33	12.756,61
1.13.2.	SINAPI	87490	ALVENARIA DE VEDAÇÃO DE BLOCOS CERÂMICOS FURADOS NA VERTICAL DE 9X19X39CM (ESPESSURA 9CM) DE PAREDES COM ÁREA LÍQUIDA MAIOR OU IGUAL A 6M² COM VÃOS E ARGAMASSA DE ASSENTAMENTO COM PREPARO MANUAL. AF_06/2014	M2	873,18	62,18	BDI 1	76,15	66.492,66
1.14.1.	SINAPI	99195	REVESTIMENTO CERÂMICO PARA PAREDES INTERNAS COM PLACAS TIPO ESMALTADA PADRÃO POPULAR DE DIMENSÕES 20X20 CM, ARGAMASSA TIPO AC III, APLICADAS EM AMBIENTES DE ÁREA MAIOR QUE 5 M² NA ALTURA INTEIRA DAS PAREDES. AF_06/2014	M2	502,07	48,83	BDI 1	59,80	30.023,79
1.14.2.	SINAPI	87257	REVESTIMENTO CERÂMICO PARA PISO COM PLACAS TIPO ESMALTADA EXTRA DE DIMENSÕES 60X60 CM APLICADA EM AMBIENTES DE ÁREA MAIOR QUE 10 M². AF_06/2014	M2	420,03	78,92	BDI 1	96,65	40.595,90
1.14.3.	SINAPI	88648	RODAPE CERÂMICO DE 7CM DE ALTURA COM PLACAS TIPO ESMALTADA EXTRA DE DIMENSÕES 35X35CM. AF_06/2014	M	351,39	6,79	BDI 1	8,32	2.923,56
1.14.4.	SINAPI	98689	SOLEIRA EM GRANITO, LARGURA 15 CM, ESPESSURA 2,0 CM. AF_09/2020	M	40,30	105,10	BDI 1	128,72	5.187,42
1.14.5.	Composição	13.348.0050-0	PEITORIL EM GRANITO CINZA ANDORINHA, ESPESSURA DE 2CM, LARGURA 15 A 18CM, ASSENTADO COM NATA DE CIMENTO SOBRE ARGAMASSA DECIMENTO SAIBRO E AREIA, NO TRACO 1:3:3 E REJUNTAMENTO COM CIMENTO BRANCO	M	43,72	42,72	BDI 1	52,32	2.287,43
1.14.6.	SINAPI	101733	PISO DE BORRACHA PASTILHADO/FRISADO, ESPESSURA 7MM, ASSENTADO COM ARGAMASSA. AF_09/2020	M2	13,19	213,33	BDI 1	261,27	3.446,15
1.14.7.	SINAPI	101737	PISO DE BORRACHA CANELADO, ESPESSURA 3,5MM, FIXADO COM ADESIVO ACRÍLICO. AF_09/2020	M2	16,81	97,82	BDI 1	119,80	2.013,84

Comissão Permanente de Licitação
Processo Nº _____
Fls.: 103
Rubrica: [assinatura]



PMV3.0.4
Rafael de Paiva Gomes
Fiscal de Preços
MBA: 44131
CREA: 2012120666
Jorge de Paula Gomes
Secretário de Licitação
MBA: 40774

Nº OPERAÇÃO 1069582-16	Nº SICOVY 887748/2019	PROPRIETÁRIO / TOMADOR Município de Campos dos Goytacazes - RJ	APELIDO DO EMPREENDIMENTO CASA DE PASSAGEM		
LOCALIDADE SINAPI RIO DE JANEIRO	DATA BASE 03-21 (N.DES.)	DESCRIÇÃO DO LOTE ESTRUTURAÇÃO DA REDE DE SERVIÇOS DO SISTEMA ÚNICO DE	MUNICÍPIO / UF Campos dos Goytacazes/RJ	BDI 1 22,47%	BDI 2 0,00%
				BDI 3 0,00%	

RECURSO →

Item	Fonte	Código	Descrição	Unidade	Quantidade	Custo Unitário (sem BDI) (R\$)	BDI (%)	Preço Unitário (com BDI) (R\$)	Preço Total (R\$)
1.15.			EMBOÇO						88.819,38
1.15.1.	SINAPI	87535	EMBOÇO, PARA RECEBIMENTO DE CERÂMICA, EM ARGAMASSA TRAÇO 1:2:8, PREPARO MECÂNICO COM BETONEIRA 400L, APLICADO MANUALMENTE EM FACES INTERNAS DE PAREDES, PARA AMBIENTE COM ÁREA MAIOR QUE 10M2, ESPESSURA DE 20MM, COM EXECUÇÃO DE TALISCAS. AF. 06/2014	M2	502,07	28,71	BDI 1	35,16	17.652,78
1.15.2.	SINAPI	87529	MASSA ÚNICA, PARA RECEBIMENTO DE PINTURA, EM ARGAMASSA TRAÇO 1:2:8, PREPARO MECÂNICO COM BETONEIRA 400L, APLICADA MANUALMENTE EM FACES INTERNAS DE PAREDES, ESPESSURA DE 20MM, COM EXECUÇÃO DE TALISCAS. AF. 06/2014	M2	777,64	34,20	BDI 1	41,88	32.567,56
1.15.3.	SINAPI	87777	EMBOÇO OU MASSA ÚNICA EM ARGAMASSA TRAÇO 1:2:8, PREPARO MANUAL, APLICADA MANUALMENTE EM PANOS DE FACHADA COM PRESENÇA DE VÃOS, ESPESSURA DE 25 MM. AF. 06/2014	M2	537,83	59,81	BDI 1	73,25	39.396,05
1.16.			ESCALARIAS DE MADEIRA, SERRALHERIA, FERRAGENS E VIDRAÇAS						76.729,81
1.16.1.	SINAPI	94573	JANELA DE ALUMÍNIO DE CORRER COM 4 FOLHAS PARA VIDROS, COM VIDROS, BATENTE, ACABAMENTO COM ACETATO OU BRILHANTE E FERRAGENS, EXCLUSIVE ALIZAR E CONTRAMARCO, FORNECIMENTO E INSTALAÇÃO. AF. 12/2019	M2	19,80	370,64	BDI 1	453,92	8.987,62
1.16.2.	SINAPI	94569	JANELA DE ALUMÍNIO TIPO MAXIM-AR, COM VIDROS, BATENTE E FERRAGENS, EXCLUSIVE ALIZAR, ACABAMENTO E CONTRAMARCO, FORNECIMENTO E INSTALAÇÃO. AF. 12/2019	M2	9,84	515,30	BDI 1	631,09	6.209,93
1.16.3.	Composição	14.003.0225-0	PORTA DE ALUMÍNIO ANODIZADO AO NATURAL, PERFIL SÉRIE 25, EM VENEZIANA, EXCLUSIVE FECHADURA, FORNECIMENTO E COLOCACAO	M2	15,30	1.145,66	BDI 1	1.403,09	21.467,28
1.16.4.	Composição	14.004.0025-0	VIDRO PLANO TRANSPARENTE, COMUM DE 6MM DE ESPESSURA, FORNECIMENTO E COLOCACAO	M2	29,64	116,58	BDI 1	142,78	4.232,00
1.16.5.	Composição	14.006.0010-0	PORTA DE MADEIRA DE LEI EM COMPENSADO DE 80X210X3CM FOLHEADANAS 2 FACES, ADUELA DE 13X3CM E ALIZARES DE 5X2CM, EXCLUSIVE FERRAGENS, FORNECIMENTO E COLOCACAO	UN	29,64	501,89	BDI 1	614,42	18.211,41
1.16.6.	Composição	14.006.0005-0	PORTA DE MADEIRA DE LEI EM COMPENSADO DE 100X210X3CM, FOLHEADAS NAS 2 FACES, ADUELA DE 13X3CM E ALIZARES DE 5X2CM, EXCLUSIVE FERRAGENS, FORNECIMENTO E COLOCACAO	UN	9,87	551,80	BDI 1	675,79	6.670,05
1.16.7.	Composição	14.002.0010-0	PORTA DE FERRO DE TAMANHO NORMAL, ATE 1,00M DE LARGURA, CONTORNO EM BARRAS DE 1.1/4"X5/16" GUARNICAO EM CANTONEIRA DE 1.1/2"X1/8", INFERIORMENTE, ALMOFADA DE CHAPA Nº 16, NOS DOIS LADOS COM 60CM DE ALTURA NA PARTE SUPERIOR, POSTIGO MOVEL PARA VIDRO, GRADE DE BARRAS DE 5/8" UTILIZANDO DOBRADIGAS TIPO GONZO, EXCLUSIVE FECHADURA, FORNECIMENTO E COLOCACAO	M2	3,36	1.213,85	BDI 1	1.486,60	4.994,98
1.16.8.	SINAPI	90830	FECHADURA DE EMBUTIR COM CILINDRO, EXTERNA, COMPLETA, ACABAMENTO PADRÃO MEDIO, INCLUSO EXECUÇÃO DE FURO - FORNECIMENTO E INSTALAÇÃO. AF. 12/2019	UN	4,00	180,95	BDI 1	221,61	886,44

Nº OPERAÇÃO 1069582-16	Nº SICOMV 887748/2019	PROPRIETÁRIO / TOMADOR Município de Campos dos Goytacazes - RJ	APELIDO DO EMPREENDIMENTO CASA DE PASSAGEM
LOCALIDADE SINAPI RIO DE JANEIRO	DATA BASE 03-21 (N. DES.)	DESCRIÇÃO DO LOTE ESTRUTURAÇÃO DA REDE DE SERVIÇOS DO SISTEMA ÚNICO DE	MUNICÍPIO / UF Campos dos Goytacazes/RJ

RECURSO

Item	Fonte	Código	Descrição	Unidade	Quantidade	Custo Unitário (sem BDI) (R\$)	BDI (%)	Preço Unitário (com BDI) (R\$)	Preço Total (R\$)
1.16.9.	SINAPI	91307	FECHADURA DE EMBUTIR PARA PORTAS INTERNAS, COMPLETA, ACABAMENTO PADRÃO POPULAR, COM EXECUÇÃO DE FURO - FORNECIMENTO E INSTALAÇÃO. AF. 12/2019	UN	28,00	94,71	BDI 1	115,99	3.247,72
1.16.10.	SINAPI	90831	FECHADURA DE EMBUTIR PARA PORTA DE BANHEIRO, COMPLETA, ACABAMENTO PADRÃO MÉDIO, INCLUSIVE EXECUÇÃO DE FURO - FORNECIMENTO E INSTALAÇÃO. AF. 12/2019	UN	9,00	158,13	BDI 1	193,66	1.742,94
1.16.11.	Composição	14.007.0274+0	FECHADURA DE SOBREPOR, COM CILINDRO, DUAS VOLTAS, EM FERRO RESINADO PRETO, PARA PORTA. FORNECIMENTO	UN	2,00	31,21	BDI 1	38,22	76,44
1.17.			INSTALAÇÕES ELÉTRICAS, HIDRÁULICAS, SANITÁRIAS E MECÂNICAS						15.816,79
1.17.1.	Composição	15.004.0045-0	INSTALACAO E ASSENTAMENTO DE CHUVEIRO(EXCLUSIVE FORNECIMENTO DO APARELHO E REGISTRO), COMPREENDENDO: 5,00M DE TUBO DE PVC DE 25MM, RALO SECO DE PVC 100MM COM GRELHA, 2,00M DE TUBO DE PVC DE 40MM E CONEXÕES	UN	10,00	221,89	BDI 1	271,75	2.717,50
1.17.2.	Composição	15.004.0050-0	INSTALACAO E ASSENTAMENTO DE MICTÓRIO(EXCLUSIVE FORNECIMENTO DO APARELHO), COMPREENDENDO: 3,00M DE TUBO DE PVC DE 40MM E RALO SIFONADO DE PVC COM 100X100X50MM COM TAMPA CEGA	UN	2,00	173,01	BDI 1	211,89	423,78
1.17.3.	Composição	15.004.0059-0	INSTALACAO E ASSENTAMENTO DE DUCHINHA MANUAL PARA BANHEIRO(EXCLUSIVE FORNECIMENTO DO APARELHO), COMPREENDENDO: 3,00M DE TUBO DE PVC DE 25MM E CONEXÕES	UN	14,00	149,43	BDI 1	183,01	2.562,14
1.17.4.	Composição	15.004.0060-1	INSTALACAO E ASSENTAMENTO DE PIA COM 1 CUBA(EXCLUSIVE FORNECIMENTO DO APARELHO), COMPREENDENDO: 3,00M DE TUBO DE PVC DE 25MM, 3,00M DE TUBO DE PVC DE 50MM, RABICHO E CONEXÕES	UN	2,00	253,31	BDI 1	310,23	620,46
1.17.5.	Composição	15.004.0061-0	INSTALACAO E ASSENTAMENTO DE PIA COM 2 CUBAS(EXCLUSIVE FORNECIMENTO DO APARELHO), COMPREENDENDO: 3,00M DE TUBO DE PVC DE 25MM, 3,00M DE TUBO DE PVC DE 50MM, RABICHO E CONEXÕES	UN	1,00	332,52	BDI 1	407,24	407,24
1.17.6.	Composição	15.004.0110-0	INSTALACAO E ASSENTAMENTO DE VASO SANITARIO COM CAIXA ACOPLADA(EXCLUSIVE ESTESEM PAVIMENTO TERREO, COMPREENDENDO: INSTALACAO HIDRAULICA COM 2,00M DE TUBO DE PVC DE 25MM, COM CONEXÕES, ATÉ A CAIXA, LIGACAO DE ESGOTO COM 3,00M DE TUBO DE PVC DE 100MM A CAIXA DE INSPECCAO E TUBO DE VENTILACAO, INCLUSIVE CONEXÕES EXCLUSIVE O TUBO DE VENTILACAO	UN	14,00	292,12	BDI 1	357,76	5.008,64

Comissão Permanente de Licitação	Fls.: 305
Processo Nº	Rubrica: [assinatura]



Jorge [assinatura]
Secretaria Municipal de Licitação
Mauá: 40.774

Paulo [assinatura]
Fiscal de Preços
Mauá: 40.774

Nº OPERAÇÃO 1069582-16	Nº SICOVN 887748/2019	PROPOSTANTE / TOMADOR Município de Campos dos Goytacazes - RJ	APELIDO DO EMPREENDIMENTO CASA DE PASSAGEM
LOCALIDADE SINAPI RIO DE JANEIRO	DATA BASE 03-21 (N DES.)	DESCRIÇÃO DO LOTE ESTRUTURAÇÃO DA REDE DE SERVIÇOS DO SISTEMA ÚNICO DE	MUNICÍPIO / UF Campos dos Goytacazes/RJ
			BDI 1 22,47%
			BDI 2 0,00%
			BDI 3 0,00%

RECURSO →

Item	Fonte	Código	Descrição	Unidade	Quantidade	Custo Unitário (sem BDI) (R\$)	BDI (%)	Preço Unitário (com BDI) (R\$)	Preço Total (R\$)
1.17.7.	Composição	15.004.0063-0	INSTALACAO E ASSENTAMENTO DE LAVATORIO DE UMA TORNEIRA(EXCLUSIVE FORNECIMENTO DO APARELHO),COMPRENENDO:3,00M DE TUBO DE PVC DE 25MM,2,00M DE TUBO DE PVC DE 40MM E CONEXOES.	UN	2,00	173,12	BDI 1	212,02	424,04
1.17.8.	Composição	15.004.0070-0	INSTALACAO E ASSENTAMENTO DE TANQUE DE SERVICIO (EXCLUSIVE FORNECIMENTO DO APARELHO),COMPRENENDO:3,00M DE TUBO DE PVC DE 25MM,3,00M DE TUBO DE PVC DE 50MM E CONEXOES	UN	5,00	241,79	BDI 1	296,12	1.480,60
1.17.9.	Composição	15.028.00110-0	COLOCACAO DE RESERVATORIO DE FIBROCIMENTO,FIBRA DE VIDRO OU SEMELHANTE COM 1000L,INCLUSIVE PECAS DE APOIO EM ALVENARIA EMADERA SERRADA,E FLANGES DE LIGACAO HIDRAULICA,EXCLUSIVE FORNECIMENTO DO RESERVATORIO	UN	3,00	591,27	BDI 1	724,13	2.172,39
1.18.			COBERTURAS, SOLAMENTOS E TERMOACUSTICA						52.282,35
1.18.1.	SINAPI	94223	CUMEIRA PARA TELHA DE FIBROCIMENTO ONDULADA E = 6 MM, INCLUSIVE ACESSORIOS DE FIXACAO E ICAMENTO. AF_07/2019	M	22,10	54,53	BDI 1	66,78	1.475,84
1.18.2.	SINAPI	94210	TELHAMENTO COM TELHA ONDULADA DE FIBROCIMENTO E = 6 MM, COM RECUBRIMENTO LATERAL DE 1 1/4 DE ONDA PARA TELHADO COM INCLINACAO MÁXIMA DE 10°, COM ATÉ 2 ÁGUAS, INCLUSIVE ICAMENTO. AF_07/2019	M2	537,01	43,38	BDI 1	53,13	28.531,34
1.18.3.	SINAPI	92566	FABRICACAO E INSTALACAO DE ESTRUTURA PONTALETADA DE MADEIRA NÃO APARELHADA PARA TELHADOS COM ATÉ 2 ÁGUAS E PARA TELHA ONDULADA DE FIBROCIMENTO, METÁLICA, PLÁSTICA OU TERMOACÚSTICA, INCLUSIVE TRANSPORTE VERTICAL. AF_12/2015	M2	537,01	17,14	BDI 1	20,99	11.271,84
1.18.4.	SINAPI	92543	TRAMA DE MADEIRA COMPOSTA POR TERÇAS PARA TELHADOS DE ATÉ 2 ÁGUAS PARA TELHA ONDULADA DE FIBROCIMENTO, METÁLICA, PLÁSTICA OU TERMOACÚSTICA, INCLUSIVE TRANSPORTE VERTICAL. AF_07/2019	M2	537,01	16,73	BDI 1	20,49	11.003,33
1.19.			PINTURAS						98.500,87
1.19.1.	Composição	17.017.0169-0	PINTURA INTERNA OU EXTERNA SOBRE MADEIRA NOVA, COM ESMALTE SINTETICO ALTO BRILHO OU ACETINADO, UMA DEMAO DE VERNIZ ISOLANTE INCOLOR, UMA DEMAO DE FUNDO SINTETICO NIVELADOR, UMA DEMAO DE MASSA PARA MADEIRA, INCLUSIVE LIXAMENTO E REMOCCAO DE PO, E DUAS DEMAO DE ACABAMENTO	M2	118,51	43,82	BDI 1	53,67	6.360,43
1.19.2.	Composição	17.017.0920-0	PINTURA INTERNA OU EXTERNA SOBRE FERRO, COM ESMALTE SINTETICO BRILHANTE OU ACETINADO APOS LIXAMENTO, LIMPEZA, DESENGORJURAMENTO, UMA DEMAO DE FUNDO ANTICORROSIVO NA COR LARANJA DE SECAGEM RAPIDA E DUAS DEMAO DE ACABAMENTO	M2	183,69	18,12	BDI 1	22,19	4.076,08



Jorge Augusto Pereira Cabral
Secretário Municipal de Obras
Rua: Governador
Mant.: 40774

Paulo Roberto Gomes Coppar
Diretor de Urbanismo
Insc. Crecim:
CPLAN: 2012/166500



PO - PLANILHA ORÇAMENTÁRIA
Orçamento Base para Licitação - OGU

Grau de Sigilo
#PUBLICO

Nº OPERAÇÃO 1069582-16	Nº SICONV 887748/2019	PROPRIETÁRIO / TOMADOR Município de Campos dos Goytacazes - RJ	APELIDO DO EMPREENDIMENTO CASA DE PASSAGEM
LOCALIDADE SINAPI RIO DE JANEIRO	DATA BASE 03-21 (N DES.)	DESCRIÇÃO DO LOTE ESTRUTURAÇÃO DA REDE DE SERVIÇOS DO SISTEMA ÚNICO DE	MUNICÍPIO / UF Campos dos Goytacazes/RJ
			BDI 1 22,47%
			BDI 2 0,00%
			BDI 3 0,00%

RECURSO →

Item	Fonte	Código	Descrição	Unidade	Quantidade	Custo Unitário (sem BDI) (R\$)	BDI (%)	Preço Unitário (com BDI) (R\$)	Preço Total (R\$)
1.19.3.	Composição	17.018.0115-0	PINTURA COM TINTA LATEX SEMIBRILHANTE FOSCA OU ACETINADA, CLASSIFICAÇÃO PREMIUM OU STANDARD (NBR 15079), PARA INTERIOR E EXTERIOR BRANCA OU COLORIDA, SOBRE TUBO, CONCRETO LISO, CIMENTO SEM AMIANTO, E REVESTIMENTO, INCLUSIVE LIXAMENTO, UMA DEMAO DE SELADOR ACRILICO, DUAS DEMAO DE MASSA ACRILICA E DUAS DEMAO DE ACABAMENTO	M2	1.817,64	40,01	BDI 1	49,00	89.064,36
1.20.1.	Composição	18.002.0027-0	APARELHOS HIDRÁULICOS, SANITÁRIOS LAVATORIO DE LOUCA BRANCA DE EMBUTIR(CUBA), TIPO MEDIO LUXO, COM LADRAO, COM MEDIDAS EM TORNO DE 52X39CM, FERRAGENS EM METAL CROMADO, SIFAO 1680 1"X1,1/4", TORNEIRA DE PRESSAO 1193 DE 1/2" E VALVULA DE ESCOAMENTO 1603, RABICHO EM PVC, FORNECIMENTO	UN	11,00	235,38	BDI 1	288,27	3.170,97
1.20.2.	Composição	18.002.0015-0	LAVATORIO DE LOUCA BRANCA TIPO MEDIO LUXO COM LADRAO E MEDIDAS EM TORNO DE 55X45CM, COM COLUNA, INCLUSIVE ACESSORIOS DE FIXACAO, FERRAGENS EM METAL CROMADO, SIFAO 1680 DE 1"X1,1/4", APARELHO MISTURADOR 1875/C45 COM AREJADOR, VALVULA DE ESCOAMENTO 1603, RABICHO EM PVC, FORNECIMENTO	UN	2,00	483,34	BDI 1	591,95	1.183,90
1.20.3.	Composição	18.002.0065-0	VASO SANITARIO DE LOUCA BRANCA, TIPO POPULAR, COM CAIXA ACOPLADA E MEDIDAS EM TORNO DE 35X65X35CM, INCLUSIVE ASSENTO PLASTICO TIPO POPULAR, BOLSA DE LIGACAO, RABICHO EM PVC E ACESSORIOS DE FIXACAO, FORNECIMENTO	UN	9,00	231,02	BDI 1	282,93	2.546,37
1.20.4.	Composição	18.002.0090-0	VASO SANITARIO DE LOUCA BRANCA OU BRANCO GELO, PARA PESSOAS COM NECESSIDADES ESPECIFICAS, INCLUSIVE ASSENTO ESPECIAL, BOLSA DE LIGACAO E ACESSORIOS DE FIXACAO, FORNECIMENTO	UN	5,00	450,42	BDI 1	551,63	2.758,15
1.20.5.	Composição	18.002.0031-0	TANQUE DE LOUCA BRANCA, COM COLUNA E MEDIDAS EM TORNO DE 60X56CM, INCLUSIVE ACESSORIOS DE FIXACAO, FERRAGENS EM METAL CROMADO, TORNEIRA DE PRESSAO 1158 DE 1/2", VALVULA DE ESCOAMENTO 1606 E SIFAO 1680 DE 1,1/2"X1,1/2", FORNECIMENTO	UN	5,00	509,07	BDI 1	623,46	3.117,30
1.20.6.	SINAPI	86901	CUBA DE EMBUTIR OVAL EM LOUCA BRANCA, 35 X 50CM OU EQUIVALENTE - FORNECIMENTO E INSTALACAO. AF. 01/2020	UN	11,00	146,73	BDI 1	179,70	1.976,70
1.20.7.	SINAPI	100858	MICTORIO SIFONADO LOUCA BRANCA - PADRAO MEDIO - FORNECIMENTO E INSTALACAO. AF. 01/2020	UN	2,00	633,07	BDI 1	775,32	1.550,64
1.20.8.	SINAPI	100860	CHUVEIRO ELÉTRICO COMUM CORPO PLÁSTICO, TIPO DUCHA - FORNECIMENTO E INSTALACAO. AF. 01/2020	UN	10,00	75,30	BDI 1	92,22	922,20
1.20.9.	Composição	18.007.0051-0	DUCHINHA MANUAL, COM REGISTRO DE PRESSAO 1/2" CROMADO, RABICHO CROMADO, SUPORTE BRANCO, PISTOLA BRANCA, BUCHAS E PARAFUSOS PARA FIXACAO, FORNECIMENTO	UN	14,00	41,10	BDI 1	50,34	704,76
1.20.10.	SINAPI	88503	CAIXA D'ÁGUA EM POLIETILENO, 1000 LITROS, COM ACESSÓRIOS	UN	3,00	913,63	BDI 1	1.118,92	3.356,76

Comissão Permanente de Licitação
Processo Nº
Fis.: 104
Rubrica: 200

Comissão Permanente de Licitação
Fls. 29
Compos-RJ
A

Jorge Wilson Pereira Sobral
Secretário de Obras
e Serviços
Metrô 40774

PMV3.0.4
Rodrigo de Moraes Gomes
Rafael de Jesus
Cadastr. 2012.01.05.006

Nº OPERAÇÃO 1069582-16	Nº SICONV 887748/2019	PROPRIETÁRIO / TOMADOR Município de Campos dos Goytacazes - RJ	APELIDO DO EMPREENDIMENTO CASA DE PASSAGEM
LOCALIDADE SINAPI RIO DE JANEIRO	DATA BASE 03-21 (N. DES.)	DESCRIÇÃO DO LOTE ESTRUTURAÇÃO DA REDE DE SERVIÇOS DO SISTEMA ÚNICO DE	MUNICÍPIO / UF Campos dos Goytacazes/RJ
			BDI 1 22,47%
			BDI 2 0,00%
			BDI 3 0,00%

RECURSO →

Item	Fonte	Código	Descrição	Unidade	Quantidade	Custo Unitário (sem BDI) (R\$)	BDI (%)	Preço Unitário (com BDI) (R\$)	Preço Total (R\$)
1.20.11.	Composição	18.082.0052-0	BANCA DE GRANITO CINZA ANDORINHA, COM 3CM DE ESPESSURA, COM ABERTURA PARA 3 CUBAS (EXCLUSIVE ESTAS), SOBRE APOIOS DE ALVENARIA DE MEIA VEZ E VERGA DE CONCRETO, SEM REVESTIMENTO, FORNECIMENTO E COLOCACAO	M2	2,08	457,20	BDI 1	559,93	1.164,65
1.20.12.	Composição	18.082.0050-0	BANCA DE GRANITO CINZA ANDORINHA, COM 3CM DE ESPESSURA, COM ABERTURA PARA 1 CUBA (EXCLUSIVE ESTA), SOBRE APOIOS DE ALVENARIA DE MEIA VEZ E VERGA DE CONCRETO, SEM REVESTIMENTO, FORNECIMENTO E COLOCACAO	M2	3,52	354,91	BDI 1	434,66	1.530,00
1.20.13.	Composição	18.081.0021-0	BANCA SECA DE GRANITO CINZA CORUMBA, COM 3CM DE ESPESSURA E 60CM DE LARGURA, SOBRE APOIOS DE ALVENARIA DE MEIA VEZ E VERGA DE CONCRETO, SEM REVESTIMENTO, FORNECIMENTO E COLOCACAO	M	31,20	286,20	BDI 1	326,02	10.171,82
1.20.14.	Composição	18.081.0105-0	FRONTSÍPCIO DE GRANITO CINZA CORUMBA, COM SECAO DE 10X2CM, INCLUSIVE REJUNTAMENTO, FORNECIMENTO E COLOCACAO.	M	19,45	40,94	BDI 1	50,14	975,22
1.20.15.	SINAPI	89987	REGISTRO DE GAVETA BRUTO, LATÃO, ROSCÁVEL, 3/4", COM ACABAMENTO E CANOPLA CROMADOS, FORNECIDO E INSTALADO EM RAMAL DE ÁGUA. AF_12/2014	UN	7,00	61,51	BDI 1	75,33	527,31
1.20.16.	SINAPI	94792	REGISTRO DE GAVETA BRUTO, LATÃO, ROSCÁVEL, 1", COM ACABAMENTO E CANOPLA CROMADOS, INSTALADO EM RESERVAÇÃO DE ÁGUA DE EDIFICAÇÃO QUE POSSUA RESERVATÓRIO DE FIBRA/FIBROCIMENTO - FORNECIMENTO E INSTALAÇÃO. AF_06/2016	UN	3,00	97,46	BDI 1	119,36	358,08
1.20.17.	SINAPI	94658	ADAPTADOR CURTO COM BOLSA E ROSCA PARA REGISTRO, PVC, SOLDÁVEL, DN 32 MM X 1", INSTALADO EM RESERVAÇÃO DE ÁGUA DE EDIFICAÇÃO QUE POSSUA RESERVATÓRIO DE FIBRA/FIBROCIMENTO - FORNECIMENTO E INSTALAÇÃO. AF_06/2016	UN	7,00	6,97	BDI 1	8,54	59,78
1.20.18.	SINAPI	89383	ADAPTADOR CURTO COM BOLSA E ROSCA PARA REGISTRO, PVC, SOLDÁVEL, DN 25MM X 3/4", INSTALADO EM RAMAL OU SUB-RAMAL DE ÁGUA - FORNECIMENTO E INSTALAÇÃO. AF_12/2014	UN	10,00	6,73	BDI 1	8,24	82,40
1.20.19.	SINAPI	89403	TUBO, PVC, SOLDÁVEL, DN 32MM, INSTALADO EM RAMAL DE DISTRIBUIÇÃO DE ÁGUA - FORNECIMENTO E INSTALAÇÃO. AF_12/2014	M	20,21	14,69	BDI 1	17,99	363,58
1.20.20.	SINAPI	89402	TUBO, PVC, SOLDÁVEL, DN 25MM, INSTALADO EM RAMAL DE DISTRIBUIÇÃO DE ÁGUA - FORNECIMENTO E INSTALAÇÃO. AF_12/2014	M	70,03	9,23	BDI 1	11,30	791,34
1.20.21.	SINAPI	89401	TUBO, PVC, SOLDÁVEL, DN 20MM, INSTALADO EM RAMAL DE DISTRIBUIÇÃO DE ÁGUA - FORNECIMENTO E INSTALAÇÃO. AF_12/2014	M	19,42	7,63	BDI 1	9,34	181,38
1.20.22.	SINAPI	89367	JOELHO 90 GRAUS, PVC, SOLDÁVEL, DN 32MM, INSTALADO EM RAMAL OU SUB-RAMAL DE ÁGUA - FORNECIMENTO E INSTALAÇÃO. AF_12/2014	UN	6,00	12,15	BDI 1	14,88	89,28

Comissão Permanente de Licitação
Processo Nº _____
Rubrica: _____
Fis.: 108

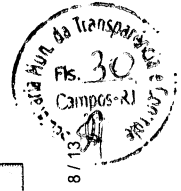

Jornalistas
Secretaria Municipal de Obras e Infraestrutura
Fone: 45774

Porto Alegre Caspar
Fisco RJ
Cadastrado em 24/05/2014
CNPJ: 20.212.110/0005



PO - PLANILHA ORÇAMENTÁRIA
Orçamento Base para Licitação - OGU

Grau de Sigilo
#PUBLICO

Nº OPERAÇÃO 1069582-16	Nº SICONV 887748/2019	PROPRIETÁRIO / TOMADOR Município de Campos dos Goytacazes - RJ	APELIDO DO EMPREENDIMENTO CASA DE PASSAGEM
LOCALIDADE SINAPI RIO DE JANEIRO	DATA BASE 03-21 (N. DES.)	DESCRIÇÃO DO LOTE ESTRUTURAÇÃO DA REDE DE SERVIÇOS DO SISTEMA ÚNICO DE	MUNICÍPIO / UF Campos dos Goytacazes/RJ
			BDI 1 22,47%
			BDI 2 0,00%
			BDI 3 0,00%

RECURSO →

Item	Fonte	Código	Descrição	Unidade	Quantidade	Custo Unitário (sem BDI) (R\$)	BDI (%)	Preço Unitário (com BDI) (R\$)	Preço Total (R\$)
1.20.23.	SINAPI	89364	CURVA 90 GRAUS, PVC, SOLDÁVEL, DN 25MM, INSTALADO EM RAMAL OU SUB-RAMAL DE ÁGUA - FORNECIMENTO E INSTALAÇÃO. AF_12/2014	UN	50,00	11,19	BDI 1	13,70	685,00
1.20.24	SINAPI	89358	JOELHO 90 GRAUS, PVC, SOLDÁVEL, DN 20MM, INSTALADO EM RAMAL OU SUB-RAMAL DE ÁGUA - FORNECIMENTO E INSTALAÇÃO. AF_12/2014	UN	34,00	7,67	BDI 1	9,39	319,26
1.20.25.	SINAPI	90373	JOELHO 90 GRAUS COM BUCHA DE LATÃO, PVC, SOLDÁVEL, DN 25MM, X 1/2" INSTALADO EM RAMAL OU SUB-RAMAL DE ÁGUA - FORNECIMENTO E INSTALAÇÃO. AF_12/2014	UN	18,00	13,92	BDI 1	17,05	306,90
1.20.26.	SINAPI	89374	LUVA COM BUCHA DE LATÃO, PVC, SOLDÁVEL, DN 20MM X 1/2" INSTALADO EM RAMAL OU SUB-RAMAL DE ÁGUA - FORNECIMENTO E INSTALAÇÃO. AF_12/2014	UN	24,00	9,64	BDI 1	11,81	283,44
1.20.27.	SINAPI	94674	JOELHO 90 GRAUS, PVC, SOLDÁVEL, DN 32 MM INSTALADO EM RESERVAÇÃO DE ÁGUA DE EDIFICAÇÃO QUE POSSUA RESERVATÓRIO DE FIBRA/FIBROCIMENTO FORNECIMENTO E INSTALAÇÃO. AF_06/2016	UN	5,00	9,30	BDI 1	11,39	56,95
1.20.28.	SINAPI	96663	LUVA, PPR, DN 40 MM, CLASSE PN 25, INSTALADO EM RAMAL DE DISTRIBUIÇÃO DE ÁGUA - FORNECIMENTO E INSTALAÇÃO. AF_06/2015	UN	7,00	25,63	BDI 1	31,39	219,73
1.20.29.	SINAPI	89419	LUVA DE REDUÇÃO, PVC, SOLDÁVEL, DN 25MM X 20MM, INSTALADO EM RAMAL DE DISTRIBUIÇÃO DE ÁGUA - FORNECIMENTO E INSTALAÇÃO. AF_12/2014	UN	3,00	4,47	BDI 1	5,47	16,41
1.20.30.	SINAPI	89398	TE, PVC, SOLDÁVEL, DN 32MM, INSTALADO EM RAMAL OU SUB-RAMAL DE ÁGUA - FORNECIMENTO E INSTALAÇÃO. AF_12/2014	UN	3,00	17,54	BDI 1	21,48	64,44
1.20.31.	SINAPI	89395	TE, PVC, SOLDÁVEL, DN 25MM, INSTALADO EM RAMAL OU SUB-RAMAL DE ÁGUA - FORNECIMENTO E INSTALAÇÃO. AF_12/2014	UN	3,00	12,56	BDI 1	15,38	46,14
1.20.32.	SINAPI	89400	TE DE REDUÇÃO, PVC, SOLDÁVEL, DN 32MM X 25MM, INSTALADO EM RAMAL OU SUB-RAMAL DE ÁGUA - FORNECIMENTO E INSTALAÇÃO. AF_12/2014	UN	10,00	19,34	BDI 1	23,69	236,90
1.20.33.	SINAPI	89397	TE DE REDUÇÃO, PVC, SOLDÁVEL, DN 25MM X 20MM, INSTALADO EM RAMAL OU SUB-RAMAL DE ÁGUA - FORNECIMENTO E INSTALAÇÃO. AF_12/2014	UN	17,00	14,37	BDI 1	17,60	299,20
1.20.34.	SINAPI	89419	LUVA DE REDUÇÃO, PVC, SOLDÁVEL, DN 25MM X 20MM, INSTALADO EM RAMAL DE DISTRIBUIÇÃO DE ÁGUA - FORNECIMENTO E INSTALAÇÃO. AF_12/2014	UN	10,00	4,47	BDI 1	5,47	54,70
1.20.35.	SINAPI	89380	LUVA DE REDUÇÃO, PVC, SOLDÁVEL, DN 32MM X 25MM, INSTALADO EM RAMAL OU SUB-RAMAL DE ÁGUA - FORNECIMENTO E INSTALAÇÃO. AF_12/2014	UN	5,00	9,24	BDI 1	11,32	56,60
1.20.36.	SINAPI	89724	JOELHO 90 GRAUS, PVC, SERIE NORMAL, ESGOTO PREDIAL, DN 40 MM, JUNTA SOLDÁVEL, FORNECIDO E INSTALADO EM RAMAL DE DESCARGA OU RAMAL DE ESGOTO SANITÁRIO. AF_12/2014	UN	29,00	9,49	BDI 1	11,62	336,98

Comissão Permanente de Licitação
Processo Nº
Rubrica: 309
Fis.: 309



9/13

João Williams Moreira Cabral
Secretário de Obras
e Infraestrutura
Matr.: 40774

PMV3.0.4
Secretaria de Obras e Infraestrutura
Metr.: 40774
C.R.: 2012.12.006

Nº OPERAÇÃO 1089552-16	Nº SICONV 887748/2019	PROPOSTANTE / TOMADOR Município de Campos dos Goytacazes - RJ	APELIDO DO EMPREENDIMENTO CASA DE PASSAGEM			
LOCALIDADE SINAPI RIO DE JANEIRO	DATA BASE 03-21 (N. DES.)	DESCRIÇÃO DO LOTE ESTRUTURAÇÃO DA REDE DE SERVIÇOS DO SISTEMA ÚNICO DE	MUNICÍPIO / UF Campos dos Goytacazes/RJ	BDI 1 22,47%	BDI 2 0,00%	BDI 3 0,00%

RECURSO

Item	Fonte	Código	Descrição	Unidade	Quantidade	Custo Unitário (sem BDI) (R\$)	BDI (%)	Preço Unitário (com BDI) (R\$)	Preço Total (R\$)
1.20.37.	SINAPI	89711	TUBO PVC, SERIE NORMAL, ESGOTO PREDIAL, DN 40 MM, FORNECIDO E INSTALADO EM RAMAL DE DESCARGA OU RAMAL DE ESGOTO SANITÁRIO. AF_12/2014	M	43,06	19,73	BDI 1	24,16	1.040,33
1.20.38.	SINAPI	89708	CAIXA SIFONADA, PVC, DN 150 X 185 X 75 MM, JUNTA ELÁSTICA, FORNECIDA E INSTALADA EM RAMAL DE DESCARGA OU EM RAMAL DE ESGOTO SANITÁRIO. AF_12/2014	UN	5,00	72,67	BDI 1	89,00	445,00
1.20.39.	SINAPI	89707	CAIXA SIFONADA, PVC, DN 100 X 100 X 50 MM, JUNTA ELÁSTICA, FORNECIDA E INSTALADA EM RAMAL DE DESCARGA OU EM RAMAL DE ESGOTO SANITÁRIO. AF_12/2014	UN	10,00	32,14	BDI 1	39,36	393,60
1.20.40.	SINAPI	89802	JOELHO 45 GRAUS, PVC, SERIE NORMAL, ESGOTO PREDIAL, DN 50 MM, JUNTA ELÁSTICA, FORNECIDO E INSTALADO EM PRUMADA DE ESGOTO SANITÁRIO OU VENTILAÇÃO. AF_12/2014	UN	20,00	6,52	BDI 1	7,99	159,80
1.20.41.	SINAPI	89809	JOELHO 90 GRAUS, PVC, SERIE NORMAL, ESGOTO PREDIAL, DN 100 MM, JUNTA ELÁSTICA, FORNECIDO E INSTALADO EM PRUMADA DE ESGOTO SANITÁRIO OU VENTILAÇÃO. AF_12/2014	UN	16,00	16,54	BDI 1	20,26	324,16
1.20.42.	SINAPI	89798	TUBO PVC, SERIE NORMAL, ESGOTO PREDIAL, DN 50 MM, FORNECIDO E INSTALADO EM PRUMADA DE ESGOTO SANITÁRIO OU VENTILAÇÃO. AF_12/2014	M	29,00	10,80	BDI 1	13,23	383,67
1.20.43.	SINAPI	99600	TUBO PVC, SERIE NORMAL, ESGOTO PREDIAL, DN 100 MM, FORNECIDO E INSTALADO EM PRUMADA DE ESGOTO SANITÁRIO OU VENTILAÇÃO. AF_12/2014	M	94,36	22,57	BDI 1	27,64	2.608,11
1.20.44.	SINAPI	89784	TE, PVC, SERIE NORMAL, ESGOTO PREDIAL, DN 50 X 50 MM, JUNTA ELÁSTICA, FORNECIDO E INSTALADO EM RAMAL DE DESCARGA OU RAMAL DE ESGOTO SANITÁRIO. AF_12/2014	UN	12,00	18,23	BDI 1	22,33	287,96
1.20.45.	SINAPI	89731	JOELHO 90 GRAUS, PVC, SERIE NORMAL, ESGOTO PREDIAL, DN 50 MM, JUNTA ELÁSTICA, FORNECIDO E INSTALADO EM RAMAL DE DESCARGA OU RAMAL DE ESGOTO SANITÁRIO. AF_12/2014	UN	6,00	10,50	BDI 1	12,86	77,16
1.20.46.	SINAPI	89726	JOELHO 45 GRAUS, PVC, SERIE NORMAL, ESGOTO PREDIAL, DN 40 MM, JUNTA SOLDÁVEL, FORNECIDO E INSTALADO EM RAMAL DE DESCARGA OU RAMAL DE ESGOTO SANITÁRIO. AF_12/2014	UN	6,00	7,33	BDI 1	8,98	53,88
1.20.47.	SINAPI	89851	JOELHO 45 GRAUS, PVC, SERIE NORMAL, ESGOTO PREDIAL, DN 100 MM, JUNTA ELÁSTICA, FORNECIDO E INSTALADO EM SUBCOLETOR AÉREO DE ESGOTO SANITÁRIO. AF_12/2014	UN	4,00	22,50	BDI 1	27,56	110,24
1.20.48.	SINAPI	89546	BUCHA DE REDUÇÃO LONGA, PVC, SERIE R, ÁGUA PLUVIAL, DN 50 X 40 MM, JUNTA ELÁSTICA, FORNECIDO E INSTALADO EM RAMAL DE ENCAMINHAMENTO. AF_12/2014	UN	7,00	9,57	BDI 1	11,72	82,04
1.20.49.	SINAPI	89797	JUNÇÃO SIMPLES, PVC, SERIE NORMAL, ESGOTO PREDIAL, DN 100 X 100 MM, JUNTA ELÁSTICA, FORNECIDO E INSTALADO EM RAMAL DE DESCARGA OU RAMAL DE ESGOTO SANITÁRIO. AF_12/2014	UN	6,00	41,75	BDI 1	51,13	306,78
1.20.50.	SINAPI	89763	JUNÇÃO SIMPLES, PVC, SERIE NORMAL, ESGOTO PREDIAL, DN 40 MM, JUNTA SOLDÁVEL, FORNECIDO E INSTALADO EM RAMAL DE DESCARGA OU RAMAL DE ESGOTO SANITÁRIO. AF_12/2014	UN	5,00	11,86	BDI 1	14,52	72,60

CAIXA

PO - PLANILHA ORÇAMENTÁRIA

Orçamento Base para Licitação - OGU

Grau de Sigilo
#PUBLICO

Nº OPERAÇÃO 1069582-16	Nº SICOMV 887748/2019	PROPOSTANTE / TOMADOR Município de Campos dos Goytacazes - RJ	APELIDO DO EMPREENDIMENTO CASA DE PASSAGEM
LOCALIDADE SINAPI RIO DE JANEIRO	DATA BASE 03-21 (N DES.)	DESCRIÇÃO DO LOTE ESTRUTURAÇÃO DA REDE DE SERVIÇOS DO SISTEMA ÚNICO DE	MUNICÍPIO / UF Campos dos Goytacazes/RJ
			BDI 1 22,47%
			BDI 2 0,00%
			BDI 3 0,00%

RECURSO →

Item	Fonte	Código	Descrição	Unidade	Quantidade	Custo Unitário (sem BDI) (R\$)	BDI (%)	Preço Unitário (com BDI) (R\$)	Preço Total (R\$)
1.20.51.	SINAPI	89785	JUNÇÃO SIMPLES, PVC, SERIE NORMAL, ESGOTO PREDIAL, DN 50 X 50 MM, JUNTA ELÁSTICA, FORNECIDO E INSTALADO EM RAMAL DE DESCARGA OU RAMAL DE ESGOTO SANITÁRIO. AF_12/2014	UN	3,00	19,69	BDI 1	24,11	72,33
1.20.52.	SINAPI	89569	JUNÇÃO SIMPLES, PVC, SERIE R, ÁGUA PLUVIAL, DN 100 X 75 MM, JUNTA ELÁSTICA, FORNECIDO E INSTALADO EM RAMAL DE ENCAMINHAMENTO. AF_12/2014	UN	5,00	61,76	BDI 1	75,64	378,20
1.20.53.	SINAPI	89665	REDUÇÃO EXCÊNTRICA, PVC, SERIE R, ÁGUA PLUVIAL, DN 75 X 50 MM, JUNTA ELÁSTICA, FORNECIDO E INSTALADO EM CONDUTORES VERTICAIS DE ÁGUAS PLUVIAIS. AF_12/2014	UN	5,00	11,32	BDI 1	13,86	69,30
1.20.54.	SINAPI	98110	CAIXA DE GORDURA PEQUENA (CAPACIDADE: 19 L), CIRCULAR, EM PVC, DIÂMETRO INTERNO= 0,3 M. AF_12/2020	UN	3,00	528,87	BDI 1	647,71	1.943,13
1.20.55.	Composição	15.002.0200-0	CAIXA DE INSPEÇÃO/CAIXA PARA ÁGUAS PLUVIAIS DE CONCRETO PRE-MOLDADO, CONSTANDO DE CÍRCULO DE FUNDO, 4 ANEIS SUPERPOSTOS DE 40MM DE ESPESURA, 800MM DE DIÂMETRO INTERNO, SENDO 1 ANEL INFERIOR (ENTRADA E SAÍDA), DE 300MM+1 DE 300MM, 1 DE 150MM E 1 DE 75MM DE ALTURA, PERFEZENDO 925MM DE ALTURA TOTAL EXCLUSIVE TAMPAO DE FERRO FUNDIDO E ESCAVACÃO, FORNECIMENTO E COLOCAÇÃO	UN	10,00	259,03	BDI 1	317,23	3.172,30
1.21.			APARELHOS ELÉTRICOS						88.425,83
1.21.1.	SINAPI	93128	PONTO DE ILUMINAÇÃO RESIDENCIAL INCLUINDO INTERRUPTOR SIMPLES, CAIXA ELÉTRICA, ELETRODUTO, CABO, RASGO, QUEBRA E CHUMBAMENTO (EXCLUINDO LUMINÁRIA E LÂMPADA). AF_01/2016	UN	17,00	146,76	BDI 1	179,74	3.055,58
1.21.2.	SINAPI	93137	PONTO DE ILUMINAÇÃO RESIDENCIAL INCLUINDO INTERRUPTOR SIMPLES (2 MÓDULOS), CAIXA ELÉTRICA, ELETRODUTO, CABO, RASGO, QUEBRA E CHUMBAMENTO (EXCLUINDO LUMINÁRIA E LÂMPADA). AF_01/2016	UN	91,00	172,75	BDI 1	211,57	19.252,87
1.21.3.	SINAPI	93141	PONTO DE TOMADA RESIDENCIAL INCLUINDO TOMADA 10A/250V, CAIXA ELÉTRICA, ELETRODUTO, CABO, RASGO, QUEBRA E CHUMBAMENTO. AF_01/2016	UN	40,00	178,42	BDI 1	218,51	8.740,40
1.21.4.	SINAPI	101877	QUADRO DE DISTRIBUIÇÃO DE ENERGIA EM PVC, DE EMBUTIR, SEM BARRAMENTO, PARA 3 DISJUNTORES - FORNECIMENTO E INSTALAÇÃO. AF_10/2020	UN	2,00	36,77	BDI 1	45,03	90,06
1.21.5.	SINAPI	93142	PONTO DE TOMADA RESIDENCIAL INCLUINDO TOMADA (2 MÓDULOS) 10A/250V, CAIXA ELÉTRICA, ELETRODUTO, CABO, RASGO, QUEBRA E CHUMBAMENTO. AF_01/2016	UN	41,00	197,85	BDI 1	242,31	9.934,71
1.21.6.	SINAPI	93143	PONTO DE TOMADA RESIDENCIAL INCLUINDO TOMADA 20A/250V, CAIXA ELÉTRICA, ELETRODUTO, CABO, RASGO, QUEBRA E CHUMBAMENTO. AF_01/2016	UN	17,00	180,31	BDI 1	220,83	3.754,11
1.21.7.	SINAPI	93145	PONTO DE ILUMINAÇÃO E TOMADA, RESIDENCIAL, INCLUINDO INTERRUPTOR SIMPLES E TOMADA 10A/250V, CAIXA ELÉTRICA, ELETRODUTO, CABO, RASGO, QUEBRA E CHUMBAMENTO (EXCLUINDO LUMINÁRIA E LÂMPADA). AF_01/2016	UN	12,00	215,96	BDI 1	264,49	3.173,88

PMV3.0.4

Jorge William Pereira Cabral
Secretário Municipal de Obras
Rua: ...
Fone: 40774

Projeto Básico
Folha 03 de 03
Data: 2012.12.30

CREA: 2012.12.30

Comissão Permanente de Licitação
Processo Nº
Rubrica:

Fis.: 111



11/13

Nº OPERAÇÃO 1069582-16	Nº SICONSIV 887748/2019	PROponente / TOMADOR Município de Campos dos Goytacazes - RJ	APELIDO DO EMPREENDIMENTO CASA DE PASSAGEM
LOCALIDADE SINAPI RIO DE JANEIRO	DATA BASE 03-21 (N. DES.)	DESCRIÇÃO DO LOTE ESTRUTURAÇÃO DA REDE DE SERVIÇOS DO SISTEMA UNICO DE	MUNICÍPIO / UF Campos dos Goytacazes/RJ
			BDI 1 22,47%
			BDI 2 0,00%
			BDI 3 0,00%

RECURSO →

Item	Fonte	Código	Descrição	Unidade	Quantidade	Custo Unitário (sem BDI) (R\$)	BDI (%)	Preço Unitário (com BDI) (R\$)	Preço Total (R\$)
1.21.8.	Composição	15.001.0070-0	ABRIGO PARA HIDROMETRO DE 1/2" OU 3/4", NAS DIMENSÕES DE 0,80X0,40X0,50M, EM ALVENARIA DE TILOS FURADOS DE 10X20X20CM, PAREDES DE MEIA VEZ, REVESTIDAS COM ARGAMASSA DE CIMENTO E SAIBRO NO TRACO 1:6 COM FUNDO DE CONCRETO E TAMPA DE CONCRETO ARMADO, PORTA DE 70X40CM EM CHAPA DE AÇO N° 16 E CADEADO DE 30MM, CONFORME PROJETO N° 2089/EMOP	UN	1,00	607,02	BDI 1	743,42	743,42 RA
1.21.9.	Composição	15.011.0014-0	ENTRADA DE SERVIÇO(PC), PADRAO AMPLA, PARA MEDICAO TRIFASICA, 1MEDIDOR, INSTALADO EM MURO, COM CARGA INSTALADA ATE 30KW, CONSTANDO DE POSTE DE CONCRETO COMPLETO, CABINE EM ALVENARIA, COMPORTE, CAIXA PARA INSTALACAO DO MEDIDOR, CAIXA DE CONCRETO PARA ATERRAMENTO, HASTE DE ATERRAMENTO E DEMAIS MATERIAIS NECESSARIOS, EXCLUSIVE DISJUNTOR E FIO OU CABO DE ENTRADA E SAIDA	UN	1,00	2.623,58	BDI 1	3.213,10	3.213,10 RA
1.21.10.	SINAPI	86885	ENGATE FLEXIVEL EM PLÁSTICO BRANCO, 1/2"X 40CM - FORNECIMENTO E INSTALAÇÃO. AF_01/2020	UN	15,00	10,66	BDI 1	13,06	195,90 RA
1.21.11.	SINAPI	86883	SIFÃO DO TIPO FLEXIVEL EM PVC 1 X 1,1/2 - FORNECIMENTO E INSTALAÇÃO. AF_01/2020	UN	15,00	12,02	BDI 1	14,72	220,80 RA
1.21.12.	SINAPI	86877	VÁLVULA EM METAL CROMADO 1.1/2"X 1.1/2" PARA TANQUE OU LAVATÓRIO, COM OU SEM LADRÃO - FORNECIMENTO E INSTALAÇÃO. AF_01/2020	UN	15,00	25,90	BDI 1	31,72	475,80 RA
1.21.13.	SINAPI	86906	TORNEIRA CROMADA DE MESA, 1/2"OU 3/4" PARA LAVATÓRIO, PADRÃO POPULAR - FORNECIMENTO E INSTALAÇÃO. AF_01/2020	UN	15,00	46,89	BDI 1	57,43	861,45 RA
1.21.14.	SINAPI	96900	CUBA DE EMBUTIR RETANGULAR DE AÇO INOXIDÁVEL, 46 X 30 X 12 CM - FORNECIMENTO E INSTALAÇÃO. AF_01/2020	UN	1,00	191,79	BDI 1	234,89	234,89 RA
1.21.15.	SINAPI	97608	LUMINARIA ARANDELA TIPO TARTARUGA, COM GRADE, DE SOBREPOR, COM 1 LÂMPADA FLUORESCENTE DE 15 W, SEM REATOR - FORNECIMENTO E INSTALAÇÃO. AF_02/2020	UN	4,00	89,34	BDI 1	109,41	437,64 RA
1.21.16.	Composição	18.027.0315-0	LUMINARIA DE SOBREPOR, FIXADA EM LAJE OU FORRO, TIPO CALHA, CHANFRADA OU PRISMÁTICA, ESMALTADA, COMPLETA, EQUIPADA COM REATOR ELETRÔNICO DE ALTO FATOR DE POTÊNCIA (AFP) >= 0,92/E LÂMPADA FLUORESCENTE DE 2X40W, FORNECIMENTO E COLOCAÇÃO	UN	102,00	112,40	BDI 1	137,66	14.041,32 RA

Para elaboração deste orçamento, foram utilizados os encargos sociais do SINAPI para a Unidade da Federação indicada.

Encargos sociais:

Observações:

Jorge William Pereira Cabral
Secretário de Obras

11/07/2019

0774

0774

0774

0774

0774

0774

0774

0774

0774

0774

0774

0774

0774

0774

0774

0774

0774

0774

0774

0774

0774

0774

0774

0774

0774

0774

CAIXA

PO - PLANILHA ORÇAMENTÁRIA
Orçamento Base para Licitação - OGU

Grau de Sigilo
#PUBLICO

Nº OPERAÇÃO 1069582-16	Nº SICONV 887748/2019	PROponente / TOMADOR Município de Campos dos Goytacazes - RJ	APELIDO DO EMPREENDIMENTO CASA DE PASSAGEM			
LOCALIDADE SINAPI RIO DE JANEIRO	DATA BASE 03-21 (N.DES.)	DESCRIÇÃO DO LOTE ESTRUTURAÇÃO DA REDE DE SERVIÇOS DO SISTEMA ÚNICO DE	MUNICÍPIO / UF Campos dos Goytacazes/RJ	BDI 1 22,47%	BDI 2 0,00%	BDI 3 0,00%

← RECURSO

Item	Fonte	Código	Descrição	Unidade	Quantidade	Custo Unitário (sem BDI) (R\$)	BDI (%)	Preço Unitário (com BDI) (R\$)	Preço Total (R\$)

Foi considerado arredondamento de duas casas decimais para Quantidade; Custo Unitário; BDI; Preço Unitário; Preço Total.
Siglas da Composição do Investimento: RA - Rateio proporcional entre Repasse e Contrapartida; RP - 100% Repasse; CP - 100% Contrapartida; OU - 100% Outros.

Campos dos Goytacazes/RJ _____
Local _____
terça-feira, 27 de julho de 2021 _____
Data _____

Jorge William Pereira Cabral
Secretário de Obras
Responsável Técnico
Nome: MORGES WELIAM PEREIRA CABRAL
CREA/CAU: 000A706388
ART/RTT: S10501429/000CT001

Comissão Permanente de Licitação	Fis.: 113
	Rubrica: <i>[assinatura]</i>
Processo Nº	



[assinatura]
Prédio de Repasse e Contrapartida
Folha 01 de 01
2021.07.27
CREA/CAU: 000A706388

MEMÓRIA DE CÁLCULO

Comissão Permanente de Licitação	Fis.: 114
	Rubrica: 760
Processo Nº	

Fis. 114
Campos-RJ
2016

OBJETO DA OBRA : CONSTRUÇÃO DA CASA DE PASSAGEM

ITEM	CÓDIGO	DESCRIÇÃO	UNID	QUANT.
	1.1	SERVIÇOS DE ESCRITÓRIO, LABORATÓRIO E CAMPO		
1.1.1	85422	PREPARO MANUAL DE TERRENO S/ RASPAGEM SUPERFICIAL	M2	1269,74
1.1.2	99059	LOCACAO CONVENCIONAL DE OBRA, UTILIZANDO GABARITO DE TÁBUAS CORRIDAS PONTALETADAS A CADA 2,00M - 2 UTILIZAÇÕES. AF_10/2018	M2	822,17

PREDIO 624,64 M2

CALÇADA 197,53 M2

TOTAL 822,17 M2

	1.2	CANTEIRO DE OBRAS		
1.2.1	74209/1	PLACA DE OBRA EM CHAPA DE ACO GALVANIZADO	M2	6,00
		PLACA DE OBRA 2,00 X 3,00 = 6,00 M2		
1.2.2	98459	TAPUME COM TELHA METÁLICA. AF_05/2018	M2	502,76
		251,38 x 2,00 = 502,76m ²		

	1.3	INSTALAÇÕES PROVISÓRIAS		
1.3.1	02.015.0001-0	INSTALACAO E LIGACAO PROVISORIA PARA ABASTECIMENTO DE AGUA E ESGOTAMENTO SANITARIO EM CANTEIRO DE OBRAS, INCLUSIVE ESCAVACAO, EXCLUSIVE REPOSICAO DA PAVIMENTACAO DO LOGRADOURO PUBLICO	UN	1,00
		1,00 unid		

1.3.2	02.016.0001-0	INSTALACAO E LIGACAO PROVISORIA DE ALIMENTACAO DE ENERGIA ELETRICA, EM BAIXA TENSAO, PARA CANTEIRO DE OBRAS, M3-CHAVE 100A, CARGA 3KW, 20CV, EXCLUSIVE O FORNECIMENTO DO MEDIDOR	UN	1,00
		1,00 unid		

1.3.3	02.006.0010-0	ALUGUEL DE CONTAINER PARA ESCRITORIO, MEDINDO 2,20M LARGURA, 6,20M COMPRIMENTO E 2,50M ALTURA, COMPOSTO DE CHAPAS DE ACO C/NERVURAS TRAPEZOIDAIS, ISOLAMENTO TERMO-ACUSTICO NO FORRO, CHASSIS REFORCADO E PISO EM COMPENSADO NAVAL, INCLUINDO INSTALACOES	UNXMES	12,00
-------	---------------	---	--------	-------

	1.4	MOVIMENTAÇÃO DE TERRA		
1.4.1	93358	ESCAVAÇÃO MANUAL DE VALA COM PROFUNDIDADE MENOR OU IGUAL A 1,30 M. AF_03/2016	M3	355,20
		sapatas: 62(2,00x2,00x1,30)= 322,40m ³		
		cintamentos: 327,95 x 0,20 x 0,50= 32,80m ³		
		Total = 355,20m³		

1.4.2	93382	REATERRO MANUAL DE VALAS COM COMPACTAÇÃO MECANIZADA. AF_04/2016	M3	297,08
-------	-------	---	----	--------

1.4.3	03.010.0015-0	ATERRO COM ADENSAMENTO HIDRÁULICO	M3	207,14
		área de construção 624,64m x 0,30m = 187,39 m ³		
		área de calçada 197,53m x 0,10m = 19,75 m ³		
		total 207,14 m³		

1.4.4	20.111.0010-0	AREIA PARA REGIÃO DE CAMPOS	M3	207,14
		área de construção 624,64m x 0,30m = 187,39 m ³		
		área de calçada 197,53m x 0,10m = 19,75 m ³		
		total 207,14 m³		

1.4.5	92398	EXECUÇÃO DE PÁTIO/ESTACIONAMENTO EM PISO INTERTRAVADO, COM BLOCO RETANGULAR COR NATURAL DE 20 X 10 CM, ESPESSURA 8 CM. AF_12/2015	M2	258,96
		16,96m x 15,27m = 258,96m ²		

	1.5	TRANSPORTES		
1.5.1	04.020.0122-0	TRANSPORTE DE ANDAIME TUBULAR, CONSIDERANDO-SE A ÁREA DE PROJEÇÃO VERTICAL DO ANDAIME, EXCLUSIVE CARGA, DESCARGA E TEMPO DE ESPERA DO CAMINHAO (VIDE ITEM 04.021.0010)	M2XKM	1200,00

	1.6	SERVIÇOS COMPLEMENTARES		
1.6.1	05.006.0001-1	ALUGUEL DE ANDAIME COM ELEMENTOS TUBULARES (FACHADEIRO) SOBRESAPATAS FIXAS, CONSIDERANDO-SE A ÁREA DA PROJEÇÃO VERTICAL DO ANDAIME E PAGO PELO TEMPO NECESSÁRIO A SUA UTILIZAÇÃO, EXCLUSIVE TRANSPORTE DOS ELEMENTOS DO ANDAIME ATÉ A OBRA, PLATAFORMA OU PASSARELA DE PINHO, MONTAGEM E DESMONTAGEM DOS ANDAIMES	M2XMES	4,80

	1.7	SERVIÇOS DE PARQUES E JARDINS		
1.7.1	09.012.0002-0	BANCO DE CONCRETO APARENTE, C/45CM DE LARGURA E 10CM DE ESPESSURA, SOBRE DOIS APOIOS DO MESMO MATERIAL, C/SEÇÃO DE 10X30CM	M	8,00
		4,00 X 2 = 8,00 m		

	1.8	ESTRUTURAS- CONCRETO MAGRO E VERGAS		
1.8.1	93184	VERGA PRÉ-MOLDADA PARA PORTAS COM ATÉ 1,5 M DE VÃO. AF_03/2016	M	70,80
		janelas = 1,40 x 24 = 33,60 m		
		portas = 1,20 x 31 = 37,20 m		
		total 70,80 m		

1.8.2	93195	CONTRAVERGA PRÉ-MOLDADA PARA VÃOS DE MAIS DE 1,5 M DE COMPRIMENTO. AF_03/2016	M	70,20
		janelas = 2,40 x 26 = 62,40 m		
		1,80 x 24 = 43,20 m		

MEMÓRIA DE CÁLCULO

Comissão Permanente de Licitação

Fis.: 115

Rubrica:

Processo Nº



2,10 x 2 = 4,20 m

total 70,20 m

1.8.3	94974	CONCRETO MAGRO PARA LASTRO, TRAÇO 1:4,5:4,5 (CIMENTO/ AREIA MÉDIA/ BRITA 1) - PREPARO	M³	31,23
-------	-------	---	----	-------

624,64 X 0,05 = 31,23

1.9 ESTRUTURAS- LAJE PRE MOLDADA

1.9.1	74141/1	LAJE PRE-MOLD BETA 11 P/1KN/M2 VAOS 4,40M/INCL VIGOTAS TIJOLOS ARMADURA NEGATIVA CAPEAMENTO 3CM CONCRETO 20MPA ESCORAMENTO MATERIAL E MAO DE OBRA.	M²	624,64
-------	---------	--	----	--------

CONFORME PROJETO 624,64 m²

1.10 ESTRUTURAS- CONCRETO ARMADO 1

1.10.1	11.013.0130-0	CONCRETO ARMADO, FCK=20MPA, INCLUINDO MATERIAIS PARA 1,00M3 DE CONCRETO (IMPORTADO DE USINA) ADENSADO E COLOCADO, 12,00M2 DE ÁREA MOLDADA, FORMAS CONFORME O ITEM 11.004.0022, 60KG DE ACOCA-50, INCLUSIVE MAO-DE-OBRA PARA CORTE, DOBRAGEM, MONTAGEM E COLOCAÇÃO NAS FORMAS, EXCLUSIVE ESCORAMENTO	M³	96,53
--------	---------------	---	----	-------

Sinap 95956	0,15 m	0,25 m	4,50 m	x	58	pilares da unid.	=	9,79 m³
	0,15 m	0,40 m	5,05 m	x	2	cintas/vigas C1/V1	=	0,61 m³
	0,15 m	0,40 m	5,05 m	x	2	cintas/vigas C3/V3	=	1,00 m³
	0,15 m	0,40 m	8,35 m	x	2	cintas/vigas C5/V5	=	1,00 m³
	0,15 m	0,40 m	8,35 m	x	2	cintas/vigas C6/V6	=	0,86 m³
	0,15 m	0,40 m	2,40 m	x	2	cintas/vigas C7/V7	=	0,29 m³
	0,15 m	0,40 m	2,40 m	x	2	cintas/vigas C8/V8	=	0,29 m³
	0,15 m	0,40 m	13,40 m	x	2	cintas/vigas C9/V9	=	1,61 m³
	0,15 m	0,40 m	10,70 m	x	2	cintas/vigas C11/V11	=	1,28 m³
	0,15 m	0,40 m	34,72 m	x	2	cintas/vigas C12/V12	=	4,17 m³
	0,15 m	0,40 m	5,70 m	x	2	cintas/vigas C13/V13	=	0,68 m³
	0,15 m	0,40 m	15,15 m	x	2	cintas/vigas C15/V15	=	1,82 m³
	0,15 m	0,40 m	5,65 m	x	2	cintas/vigas C16/V16	=	0,68 m³
	0,15 m	0,40 m	10,80 m	x	2	cintas/vigas C17/V17	=	1,30 m³
	0,15 m	0,40 m	7,85 m	x	2	cintas/vigas C18/V18	=	0,94 m³
	0,15 m	0,40 m	10,80 m	x	2	cintas/vigas C19/V19	=	1,30 m³
	0,15 m	0,40 m	9,50 m	x	2	cintas/vigas C20/V20	=	1,14 m³
	0,15 m	0,40 m	4,30 m	x	2	cintas/vigas C22/V22	=	0,52 m³
	0,15 m	0,40 m	11,00 m	x	2	cintas/vigas C24/V24	=	1,32 m³
	0,15 m	0,40 m	21,60 m	x	2	cintas/vigas C25/V25	=	2,59 m³
	0,15 m	0,40 m	3,00 m	x	2	cintas/vigas C26/V26	=	0,36 m³
	0,15 m	0,40 m	7,75 m	x	2	cintas/vigas C28/V28	=	0,93 m³
	0,15 m	0,40 m	7,90 m	x	2	cintas/vigas C29/V29	=	0,95 m³
	0,15 m	0,40 m	1,50 m	x	2	cintas/vigas C30/V30	=	0,18 m³
	0,15 m	0,40 m	3,00 m	x	2	cintas/vigas C31/V31	=	0,36 m³
	0,15 m	0,40 m	3,50 m	x	2	cintas/vigas C32/V32	=	0,42 m³
	0,15 m	0,40 m	6,05 m	x	2	cintas/vigas C32/V32	=	0,73 m³
	0,15 m	0,40 m	12,05 m	x	2	cintas/vigas C32/V32	=	1,45 m³
	0,15 m	0,40 m	3,50 m	x	2	cintas/vigas C32/V32	=	0,42 m³
	0,15 m	0,40 m	5,95 m	x	2	cintas/vigas C32/V32	=	0,71 m³
0,15 m	0,40 m	4,00 m	x	2	cintas/vigas C32/V32	=	0,48 m³	
0,15 m	0,40 m	10,70 m	x	2	cintas/vigas C32/V32	=	1,28 m³	
0,15 m	0,40 m	10,70 m	x	2	cintas/vigas C32/V32	=	1,28 m³	

RCV
 João Williams de Almeida
 Secretário de Obras
 e Infraestrutura
 Matr.: 40.74

MEMÓRIA DE CÁLCULO

Comissão Permanente de Licitação	Fls.: 116
	Rubrica

Processo Nº

Secretaria Municipal de Transparencia e Acesso à Informação
Fls. 116
Campos-RJ
2016

0,15 m	0,40 m	4,00 m	x	2	cintas/vigas C37/V37	=	0,48 m³
0,15 m	0,40 m	9,90 m	x	2	cintas/vigas C38/V38	=	1,19 m³
0,15 m	0,40 m	3,80 m	x	2	cintas/vigas C39/V39	=	0,46 m³
0,15 m	0,40 m	1,35 m	x	2	cintas/vigas C40/V40	=	0,16 m³
0,15 m	0,40 m	3,80 m	x	2	cintas/vigas C41/V41	=	0,46 m³
0,15 m	0,40 m	9,70 m	x	2	cintas/vigas C42/V42	=	1,16 m³
0,15 m	0,40 m	1,50 m	x	2	cintas/vigas C43/V43	=	0,18 m³
0,15 m	0,40 m	8,70 m	x	2	cintas/vigas C44/V44	=	1,04 m³
0,15 m	0,40 m	4,00 m	x	2	cintas/vigas C45/V45	=	0,48 m³
0,15 m	0,40 m	1,50 m	x	2	cintas/vigas C46/V46	=	0,18 m³
0,15 m	0,40 m	4,00 m	x	2	cintas/vigas C47/V47	=	0,48 m³
0,15 m	0,40 m	1,50 m	x	2	cintas/vigas C48/V48	=	0,18 m³
0,15 m	0,40 m	4,55 m	x	2	cintas/vigas C49/V49	=	0,55 m³
0,15 m	0,40 m	6,15 m	x	2	cintas/vigas C50/V50	=	0,74 m³
0,15 m	0,40 m	3,00 m	x	2	cintas/vigas C51/V51	=	0,36 m³
0,15 m	0,40 m	3,00 m	x	2	cintas/vigas C52/V52	=	0,36 m³
0,15 m	0,40 m	4,00 m	x	2	cintas/vigas C53/V53	=	0,48 m³
0,15 m	0,40 m	1,55 m	x	2	cintas/vigas C54/V54	=	0,19 m³
0,15 m	0,40 m	13,70 m	x	2	cintas/vigas C55/V55	=	1,64 m³
0,15 m	0,40 m	3,50 m	x	2	cintas/vigas C56/V56	=	0,42 m³
0,15 m	0,40 m	5,00 m	x	2	cintas/vigas C57/V57	=	0,60 m³
0,15 m	0,40 m	7,95 m	x	2	cintas/vigas C58/V58	=	0,95 m³
1,20 m	1,20 m	0,40 m	x	68	58 SAPATAS	=	39,17 m³
Total							96,53 m³

OBS: O VOLUME DE CONCRETO FOI DIVIDIDO EM 3 EVENTOS.

CONCRETO ARMADO 1 E 2 = 32,18 M3
E CONCRETO ARMADO 3 = 32,17 M3

10.0	INSTALAÇÕES ELÉTRICAS, HIDRÁULICAS, SANITÁRIAS E MECÂNICAS				
10.01	15.004.0045-0	INSTALACAO E ASSENTAMENTO DE CHUVEIRO(EXCLUSIVE FORNECIMENTODO APARELHO E REGISTRO),COMPREENDENDO:5,00M DE TUBO DE PVC DE 25MM,RALO SECO DE PVC 100MM COM GRELHA,2,00M DE TUBO DE PVC DE 40MM E CONEXOES	UN	10,00	
10.02	15.004.0050-0	INSTALACAO E ASSENTAMENTO DE MICTORIO(EXCLUSIVE FORNECIMENTODO APARELHO),COMPREENDENDO:3,00M DE TUBO DE PVC DE 25MM,1,50M DE TUBOS DE PVC DE 40MM E 50MM,CADA,CONEXOES E RALO SIFONADO DE PVC COM 100X100X50MM COM TAMPA CEGA	UN	2,00	
10.03	15.004.0059-0	INSTALACAO E ASSENTAMENTO DE DUCHINHA MANUAL PARA BANHEIRO(EXCLUSIVE FORNECIMENTO DO APARELHO),COMPREENDENDO:3,00M DE TUBO DE PVC DE 25MM E CONEXOES	UN	14,00	
10.04	15.004.0060-1	INSTALACAO E ASSENTAMENTO DE PIA COM 1 CUBA(EXCLUSIVE FORNECIMENTO DO APARELHO),COMPREENDENDO:3,00M DE TUBO DE PVC DE 25MM,3,00M DE TUBO DE PVC DE 50MM,RABICHO E CONEXOES	UN	2,00	
10.05	15.004.0061-0	INSTALACAO E ASSENTAMENTO DE PIA COM 2 CUBAS(EXCLUSIVE FORNECIMENTO DO APARELHO),COMPREENDENDO:3,00M DE TUBO DE PVC DE 25MM,3,00M DE TUBO DE PVC DE 50MM, RABICHO E CONEXOES	UN	1,00	
10.05	15.004.0110-0	INSTALACAO E ASSENTAMENTO DE VASO SANITARIO COM CAIXA ACOPLADA(EXCLUSIVE ESTES)EM PAVIMENTO TERREO,COMPREENDENDO:INSTALACAO HIDRAULICA COM 2,00M DE TUBO DE PVC DE 25MM,COM CONEXOES,ATE A CAIXA,LIGACAO DE ESGOTO COM 3,00M DE TUBO DE PVC DE 100MM A CAIXA DE INSPECAO E TUBO DE VENTILACAO,INCLUSIVE CONEXOES,EXCLUSIVE O TUBO DE VENTILACAO	UN	14,00	
10.06	15.004.0063-0	INSTALACAO E ASSENTAMENTO DE LAVATORIO DE UMA TORNEIRA(EXCLUSIVE FORNECIMENTO DO APARELHO),COMPREENDENDO:3,00M DE TUBO DE PVC DE 25MM,2,00M DE TUBO DE PVC DE 40MM E	UN	2,00	

MEMÓRIA DE CÁLCULO			Comissão Permanente de Licitação	Fis.: 117	Rubrica:
10.07	15.004.0070-0	INSTALACAO E ASSENTAMENTO DE TANQUE DE SERVICIO (EXCLUSIVO FORNECIMENTO DO APARELHO), COMPREENDENDO: 3,00M DE TUBO DE PVC DE 25MM, 3,00M DE TUBO DE PVC DE 50MM E CONEXOES	UN		5,00
10.08	15.028.0010-0	COLOCACAO DE RESERVATORIO DE FIBROCIMENTO, FIBRA DE VIDRO OU SEMELHANTE COM 1000L, INCLUSIVE PECAS DE APOIO EM ALVENARIA EM MADEIRA SERRADA, E FLANGES DE LIGACAO HIDRAULICA, EXCLUSIVE FORNECIMENTO DO RESERVATORIO	UN		3,00
11.0 COBERTURAS, ISOLAMENTOS E IMPERMEABILIZACAO					
11.01	94223	CUMEEIRA PARA TELHA DE FIBROCIMENTO ONDULADA E = 6 MM, INCLUSO ACESSÓRIOS DE FIXACAO E ICAMENTO. AF_06/2016	M		22,10
11.02	94210	TELHAMENTO COM TELHA ONDULADA DE FIBROCIMENTO E = 6 MM, COM RECOBRIMENTO LATERAL DE 1/4 DE ONDA PARA TELHADO COM INCLINACAO MÁXIMA DE 10°, COM ATÉ 2 ÁGUAS, INCLUSO ICAMENTO. AF_06/2016	M2		537,01
11.03	92566	FABRICACAO E INSTALACAO DE ESTRUTURA PONTALETADA DE MADEIRA NÃO APARELHADA PARA TELHADOS COM ATÉ 2 ÁGUAS E PARA TELHA ONDULADA DE FIBROCIMENTO, METÁLICA, PLÁSTICA OU TERMOACÚSTICA, INCLUSO TRANSPORTE VERTICAL. AF_12/2015	M2		537,01
11.04	92543	TRAMA DE MADEIRA COMPOSTA POR TERÇAS PARA TELHADOS DE ATÉ 2 ÁGUAS PARA TELHA ONDULADA DE FIBROCIMENTO, METÁLICA, PLÁSTICA OU TERMOACÚSTICA, INCLUSO TRANSPORTE VERTICAL. AF_12/2015	M2		537,01
137,70m² + 144,15m² + 152,56m² + 169,06m² + 11,22m² + 113,82m² + 5,32m² + 37,05m² + 8,17m² + 32,71m² + 15,51m² Total: 537,01m²					
11.05	92560	FABRICACAO E INSTALACAO DE TESOURA INTEIRA EM MADEIRA NÃO APARELHADA, VÃO DE 8 M, PARA TELHA ONDULADA DE FIBROCIMENTO, METÁLICA, PLÁSTICA OU TERMOACÚSTICA, INCLUSO ICAMENTO. AF_12/2015	UN		32,00
12.0 PINTURAS					
12.01	17.017.0169-0	PINTURA INTERNA OU EXTERNA SOBRE MADEIRA NOVA, COM ESMALTE SINTETICO ALTO BRILHO OU ACETINADO, UMA DEMAOS DE VERNIZ ISOLANTE INCOLOR, UMA DEMAOS DE FUNDO SINTETICO NIVELADOR, UMA DEMAOS DE MASSA PARA MADEIRA, INCLUSIVE LIXAMENTO E REMOCAO DE PO E DUAS DEMAOS DE ACABAMENTO	M2		118,53
39,51m x 3,00m = 118,53m²					
12.02	17.017.0320-0	PINTURA INTERNA OU EXTERNA SOBRE FERRO, COM ESMALTE SINTETICO BRILHANTE OU ACETINADO APOS LIXAMENTO, LIMPEZA, DESENGORDURAMENTO, UMA DEMAOS DE FUNDO ANTICORROSIVO NA COR LARANJA DE SECAGEM RAPIDA E DUAS DEMAOS DE ACABAMENTO	M2		183,69
61,23m x 3,00m² = 183,69m²					
12.03	17.018.0115-0	PINTURA COM TINTA LATEX SEMBRILHANTE, FOSCA OU ACETINADA, CLASSIFICACAO PREMIUM OU STANDARD (NBR 15079), PARA INTERIOR E EXTERIOR, BRANCA OU COLORIDA, SOBRE TIJOLO, CONCRETO LISO, CIMENTO SEM AMIANTO, E REVESTIMENTO, INCLUSIVE LIXAMENTO, UMA DEMAOS DE SELADOR ACRILICO, DUAS DEMAOS DE MASSA ACRILICA E DUAS DEMAOS DE ACABAMENTO	M2		1817,64
paredes internas: 859,68m² + tetos: 420,03m² + paredes externas: 303,08m² + platibanda: 160,62m² + beiral: 74,13m² Total = 1817,64m²					
13.0 APARELHOS HIDRAULICOS, SANITARIOS, ELETRICOS, MECANICOS E ESPORTIVOS					
13.01	18.002.0027-0	LAVATORIO DE LOUCA BRANCA DE EMBUTIR (CUBA), TIPO MEDIO LUXO, COM LADRAO, COM MEDIDAS EM TORNO DE 52X39CM. FERRAGENS EM METAL CROMADO: SIFAO 1680 1"X1.1/4", TORNEIRA DE PRESSAO 1193 DE 1/2" E VALVULA DE ESCOAMENTO 1603. RABICHO EM PVC. FORNECIMENTO	UN		11,00
13.02	18.002.0015-0	LAVATORIO DE LOUCA BRANCA TIPO MEDIO LUXO, COM LADRAO E MEDIDAS EM TORNO DE 55X45CM, COM COLUNA, INCLUSIVE ACESSORIOS DE FIXACAO. FERRAGENS EM METAL CROMADO: SIFAO 1680 DE 1"X1.1/4", APARELHO MISTURADOR 1875/C45 COM AREJADOR, VALVULA DE ESCOAMENTO 1603. RABICHO EM PVC. FORNECIMENTO	UN		2,00
13.03	18.002.0065-0	VASO SANITARIO DE LOUCA BRANCA, TIPO POPULAR, COM CAIXA ACOPLADA E MEDIDAS EM TORNO DE 35X65X35CM, INCLUSIVE ASSENTO PLASTICO TIPO POPULAR, BOLSA DE LIGACAO, RABICHO EM PVC E ACESSORIOS DE FIXACAO. FORNECIMENTO	UN		9,00
13.04	18.002.0090-0	VASO SANITARIO DE LOUCA BRANCA OU BRANCO GELO, PARA PESSOAS COM NECESSIDADES ESPECIFICAS, INCLUSIVE ASSENTO ESPECIAL, BOLSA DE LIGACAO E ACESSORIOS DE FIXACAO. FORNECIMENTO	UN		5,00
13.05	18.002.0031-0	TANQUE DE LOUCA BRANCA, COM COLUNA E MEDIDAS EM TORNO DE 60X56CM, INCLUSIVE ACESSORIOS DE FIXACAO. FERRAGENS EM METAL CROMADO: TORNEIRA DE PRESSAO 1158 DE 1/2", VALVULA DE ESCOAMENTO 1606 E SIFAO 1680 DE 1.1/2"X1.1/2". FORNECIMENTO	UN		5,00
13.05	86901	CUBA DE EMBUTIR OVAL EM LOUCA BRANCA, 35 X 50CM OU EQUIVALENTE - FORNECIMENTO E INSTALACAO. AF_12/2013	UN		11,00
13.06	74234/1	MICTORIO SIFONADO DE LOUCA BRANCA COM PERTENCES, COM REGISTRO DE PRESSAO 1/2" COM CANOPLA CROMADA ACABAMENTO SIMPLES E CONJUNTO PARA FIXACAO. FORNECIMENTO E	UN		2,00
13.07	9535	CHUVEIRO ELETRICO COMUM CORPO PLASTICO TIPO DUCHA. FORNECIMENTO E INSTALACAO	UN		10,00

MEMÓRIA DE CÁLCULO

Comissão
Permanente
de
Licitação

Rubrica:

118

Processo Nº

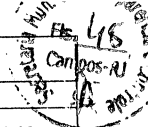

13.08	18.007.0051-0	DUCHINHA MANUAL, COM REGISTRO DE PRESSÃO 1/2" CROMADO, RABICHO CROMADO, SUPORTE BRANCO, PISTOLA BRANCA, BUCHAS E PARAFUSOS PARA FIXAÇÃO. FORNECIMENTO	UN	14,00
13.09	88503	CAIXA D'ÁGUA EM POLIETILENO, 1000 LITROS, COM ACESSÓRIOS	UN	3,00
13.10	18.082.0052-0	BANCA DE GRANITO CINZA ANDORINHA, COM 3CM DE ESPESSURA, COM ABERTURA PARA 3 CUBAS (EXCLUSIVE ESTAS), SOBRE APOIOS DE ALVENARIA DE MEIA VEZ E VERGA DE CONCRETO, SEM REVESTIMENTO. FORNECIMENTO E COLOCACAO	M2	2,08
13.11	18.082.0050-0	BANCA DE GRANITO CINZA ANDORINHA, COM 3CM DE ESPESSURA, COM ABERTURA PARA 1 CUBA (EXCLUSIVE ESTA), SOBRE APOIOS DE ALVENARIA DE MEIA VEZ E VERGA DE CONCRETO, SEM REVESTIMENTO. FORNECIMENTO E COLOCACAO	M2	3,52
13.12	18.081.0021-0	BANCA SECA DE GRANITO CINZA CORUMBA, COM 3CM DE ESPESSURA E 60CM DE LARGURA, SOBRE APOIOS DE ALVENARIA DE MEIA VEZ E VERGA DE CONCRETO, SEM REVESTIMENTO. FORNECIMENTO E COLOCACAO	M	31,20
13.12	18.081.0105-0	FRONSTIPICIO DE GRANITO CINZA CORUMBA, COM SECAO DE 10X2CM, INCLUSIVE REJUNTAMENTO. FORNECIMENTO E COLOCACAO.	M	19,45
13.13	89987	REGISTRO DE GAVETA BRUTO, LATÃO, ROSCÁVEL, 3/4", COM ACABAMENTO E CANOPLA CROMADOS. FORNECIDO E INSTALADO EM RAMAL DE ÁGUA. AF_12/2014	UN	7,00
13.14	94792	REGISTRO DE GAVETA BRUTO, LATÃO, ROSCÁVEL, 1, COM ACABAMENTO E CANOPLA CROMADOS, INSTALADO EM RESERVAÇÃO DE ÁGUA DE EDIFICAÇÃO QUE POSSUA RESERVATÓRIO DE	UN	3,00
13.15	94658	ADAPTADOR CURTO COM BOLSA E ROSCA PARA REGISTRO, PVC, SOLDÁVEL, DN 32 MM X 1, INSTALADO EM RESERVAÇÃO DE ÁGUA DE EDIFICAÇÃO QUE POSSUA RESERVATÓRIO DE FIBRA/FIBROCIMENTO FORNECIMENTO E INSTALAÇÃO. AF_06/2016	UN	7,00
13.16	89383	ADAPTADOR CURTO COM BOLSA E ROSCA PARA REGISTRO, PVC, SOLDÁVEL, DN 25MM X 3/4, INSTALADO EM RAMAL OU SUB-RAMAL DE ÁGUA - FORNECIMENTO E INSTALAÇÃO. AF_12/2014	UN	10,00
13.17	89403	TUBO, PVC, SOLDÁVEL, DN 32MM, INSTALADO EM RAMAL DE DISTRIBUIÇÃO DE ÁGUA - FORNECIMENTO E INSTALAÇÃO. AF_12/2014	M	20,21
13.18	89402	TUBO, PVC, SOLDÁVEL, DN 25MM, INSTALADO EM RAMAL DE DISTRIBUIÇÃO DE ÁGUA - FORNECIMENTO E INSTALAÇÃO. AF_12/2014	M	70,03
13.19	89401	TUBO, PVC, SOLDÁVEL, DN 20MM, INSTALADO EM RAMAL DE DISTRIBUIÇÃO DE ÁGUA - FORNECIMENTO E INSTALAÇÃO. AF_12/2014	M	19,42
13.20	89367	JOELHO 90 GRAUS, PVC, SOLDÁVEL, DN 32MM, INSTALADO EM RAMAL OU SUB-RAMAL DE ÁGUA - FORNECIMENTO E INSTALAÇÃO. AF_12/2014	UN	6,00
13.21	89364	CURVA 90 GRAUS, PVC, SOLDÁVEL, DN 25MM, INSTALADO EM RAMAL OU SUB-RAMAL DE ÁGUA - FORNECIMENTO E INSTALAÇÃO. AF_12/2014	UN	50,00
13.22	89358	JOELHO 90 GRAUS, PVC, SOLDÁVEL, DN 20MM, INSTALADO EM RAMAL OU SUB-RAMAL DE ÁGUA - FORNECIMENTO E INSTALAÇÃO. AF_12/2014	UN	34,00
13.23	90373	JOELHO 90 GRAUS COM BUCHA DE LATÃO, PVC, SOLDÁVEL, DN 25MM, X 1/2 INSTALADO EM RAMAL OU SUB-RAMAL DE ÁGUA - FORNECIMENTO E INSTALAÇÃO. AF_12/2014	UN	18,00
13.23	89374	LUVA COM BUCHA DE LATÃO, PVC, SOLDÁVEL, DN 20MM X 1/2, INSTALADO EM RAMAL OU SUB-RAMAL DE ÁGUA - FORNECIMENTO E INSTALAÇÃO. AF_12/2014	UN	24,00
13.24	94674	JOELHO 90 GRAUS, PVC, SOLDÁVEL, DN 32 MM INSTALADO EM RESERVAÇÃO DE ÁGUA DE EDIFICAÇÃO QUE POSSUA RESERVATÓRIO DE FIBRA/FIBROCIMENTO FORNECIMENTO E INSTALAÇÃO. AF_06/2016	UN	5,00
13.25	96663	LUVA, PPR, DN 40 MM, CLASSE PN 25, INSTALADO EM RAMAL DE DISTRIBUIÇÃO DE ÁGUA FORNECIMENTO E INSTALAÇÃO. AF_06/2015	UN	7,00
13.26	89419	LUVA DE REDUÇÃO, PVC, SOLDÁVEL, DN 25MM X 20MM, INSTALADO EM RAMAL DE DISTRIBUIÇÃO DE ÁGUA - FORNECIMENTO E INSTALAÇÃO. AF_12/2014	UN	3,00
13.27	89398	TE, PVC, SOLDÁVEL, DN 32MM, INSTALADO EM RAMAL OU SUB-RAMAL DE ÁGUA - FORNECIMENTO E INSTALAÇÃO. AF_12/2014	UN	3,00
13.28	89395	TE, PVC, SOLDÁVEL, DN 25MM, INSTALADO EM RAMAL OU SUB-RAMAL DE ÁGUA - FORNECIMENTO E INSTALAÇÃO. AF_12/2014	UN	3,00
13.29	89400	TÊ DE REDUÇÃO, PVC, SOLDÁVEL, DN 32MM X 25MM, INSTALADO EM RAMAL OU SUB-RAMAL DE ÁGUA - FORNECIMENTO E INSTALAÇÃO. AF_12/2014	UN	10,00
13.30	89397	TÊ DE REDUÇÃO, PVC, SOLDÁVEL, DN 25MM X 20MM, INSTALADO EM RAMAL OU SUB-RAMAL DE ÁGUA - FORNECIMENTO E INSTALAÇÃO. AF_12/2014	UN	17,00
13.31	89419	LUVA DE REDUÇÃO, PVC, SOLDÁVEL, DN 25MM X 20MM, INSTALADO EM RAMAL DE DISTRIBUIÇÃO DE ÁGUA - FORNECIMENTO E INSTALAÇÃO. AF_12/2014	UN	10,00
13.32	89380	LUVA DE REDUÇÃO, PVC, SOLDÁVEL, DN 32MM X 25MM, INSTALADO EM RAMAL OU SUB-RAMAL DE ÁGUA - FORNECIMENTO E INSTALAÇÃO. AF_12/2014	UN	5,00
13.33	89724	JOELHO 90 GRAUS, PVC, SERIE NORMAL, ESGOTO PREDIAL, DN 40 MM, JUNTA SOLDÁVEL, FORNECIDO E INSTALADO EM RAMAL DE DESCARGA OU RAMAL DE ESGOTO SANITÁRIO. AF_12/2014	UN	29,00
13.34	89711	TUBO PVC, SERIE NORMAL, ESGOTO PREDIAL, DN 40 MM, FORNECIDO E INSTALADO EM RAMAL DE DESCARGA OU RAMAL DE ESGOTO SANITÁRIO. AF_12/2014	M	43,06
13.35	89708	CAIXA SIFONADA, PVC, DN 150 X 185 X 75 MM, JUNTA ELÁSTICA, FORNECIDA E INSTALADA EM RAMAL DE DESCARGA OU EM RAMAL DE ESGOTO SANITÁRIO. AF_12/2014	UN	5,00
13.36	89707	CAIXA SIFONADA, PVC, DN 100 X 100 X 50 MM, JUNTA ELÁSTICA, FORNECIDA E INSTALADA EM RAMAL DE DESCARGA OU EM RAMAL DE ESGOTO SANITÁRIO. AF_12/2014	UN	10,00
13.36	89802	JOELHO 45 GRAUS, PVC, SERIE NORMAL, ESGOTO PREDIAL, DN 50 MM, JUNTA ELÁSTICA, FORNECIDO E INSTALADO EM PRUMADA DE ESGOTO SANITÁRIO OU VENTILAÇÃO. AF_12/2014	UN	20,00
13.36	89809	JOELHO 90 GRAUS, PVC, SERIE NORMAL, ESGOTO PREDIAL, DN 100 MM, JUNTA ELÁSTICA, FORNECIDO E INSTALADO EM PRUMADA DE ESGOTO SANITÁRIO OU VENTILAÇÃO. AF_12/2014	UN	16,00
13.37	89798	TUBO PVC, SERIE NORMAL, ESGOTO PREDIAL, DN 50 MM, FORNECIDO E INSTALADO EM PRUMADA DE ESGOTO SANITÁRIO OU VENTILAÇÃO. AF_12/2014	M	29,00
13.38	89800	TUBO PVC, SERIE NORMAL, ESGOTO PREDIAL, DN 100 MM, FORNECIDO E INSTALADO EM PRUMADA DE ESGOTO SANITÁRIO OU VENTILAÇÃO. AF_12/2014	M	94,36

40774

Missão Permanente de Licitação
 Rubrica: 119
 100

Fls. 49
 Campos RJ

MEMÓRIA DE CÁLCULO

13.39	89784	TE, PVC, SERIE NORMAL, ESGOTO PREDIAL, DN 50 X 50 MM, JUNTA ELÁSTICA, FORNECIDO E INSTALADO EM RAMAL DE DESCARGA OU RAMAL DE ESGOTO SANITÁRIO. AF_12/2014	M	12,00
13.40	89731	JOELHO 90 GRAUS, PVC, SERIE NORMAL, ESGOTO PREDIAL, DN 50 MM, JUNTA ELÁSTICA, FORNECIDO E INSTALADO EM RAMAL DE DESCARGA OU RAMAL DE ESGOTO SANITÁRIO. AF_12/2014	UN	6,00
13.41	89726	JOELHO 45 GRAUS, PVC, SERIE NORMAL, ESGOTO PREDIAL, DN 40 MM, JUNTA SOLDÁVEL, FORNECIDO E INSTALADO EM RAMAL DE DESCARGA OU RAMAL DE ESGOTO SANITÁRIO. AF_12/2014	UN	6,00
13.42	89851	JOELHO 45 GRAUS, PVC, SERIE NORMAL, ESGOTO PREDIAL, DN 100 MM, JUNTA ELÁSTICA, FORNECIDO E INSTALADO EM SUBCOLETOR AÉREO DE ESGOTO SANITÁRIO. AF_12/2014	UN	4,00
13.43	89546	BUCHA DE REDUÇÃO LONGA, PVC, SERIE R, ÁGUA PLUVIAL, DN 50 X 40 MM, JUNTA ELÁSTICA, FORNECIDO E INSTALADO EM RAMAL DE ENCAMINHAMENTO. AF_12/2014	UN	7,00
13.44	89797	JUNÇÃO SIMPLES, PVC, SERIE NORMAL, ESGOTO PREDIAL, DN 100 X 100 MM, JUNTA ELÁSTICA, FORNECIDO E INSTALADO EM RAMAL DE DESCARGA OU RAMAL DE ESGOTO SANITÁRIO. AF_12/2014	UN	6,00
13.45	89783	JUNÇÃO SIMPLES, PVC, SERIE NORMAL, ESGOTO PREDIAL, DN 40 MM, JUNTA SOLDÁVEL, FORNECIDO E INSTALADO EM RAMAL DE DESCARGA OU RAMAL DE ESGOTO SANITÁRIO. AF_12/2014	UN	5,00
13.46	89785	JUNÇÃO SIMPLES, PVC, SERIE NORMAL, ESGOTO PREDIAL, DN 50 X 50 MM, JUNTA ELÁSTICA, FORNECIDO E INSTALADO EM RAMAL DE DESCARGA OU RAMAL DE ESGOTO SANITÁRIO. AF_12/2014	UN	3,00
13.47	89569	JUNÇÃO SIMPLES, PVC, SERIE R, ÁGUA PLUVIAL, DN 100 X 75 MM, JUNTA ELÁSTICA, FORNECIDO E INSTALADO EM RAMAL DE ENCAMINHAMENTO. AF_12/2014	UN	5,00
13.48	89665	REDUÇÃO EXCÊNTRICA, PVC, SERIE R, ÁGUA PLUVIAL, DN 75 X 50 MM, JUNTA ELÁSTICA, FORNECIDO E INSTALADO EM CONDUTORES VERTICAIS DE ÁGUAS PLUVIAIS. AF_12/2014	UN	5,00
13.49	98110	CAIXA DE GORDURA PEQUENA (CAPACIDADE: 19 L), CIRCULAR, EM PVC, DIÂMETRO INTERNO= 0,3 M. AF_05/2018	UN	3,00
13.50	74166/2	CAIXA DE INSPECAO EM ANEL DE CONCRETO PRE MOLDADO, COM 950MM DE ALTURA TOTAL. ANEIS COM ESP=50MM, DIAM.=600MM. EXCLUSIVE TAMPÃO E ESCAVACAO - FORNECIMENTO E INSTALACAO	UN	10,00
13.51	93128	PONTO DE ILUMINAÇÃO RESIDENCIAL INCLUINDO INTERRUPTOR SIMPLES, CAIXA ELÉTRICA, ELETRODUTO, CABO, RASGO, QUEBRA E CHUMBAMENTO (EXCLUINDO LUMINÁRIA E LÂMPADA). AF_01/2016	UN	17,00
13.52	93137	PONTO DE ILUMINAÇÃO RESIDENCIAL INCLUINDO INTERRUPTOR SIMPLES (2 MÓDULOS), CAIXA ELÉTRICA, ELETRODUTO, CABO, RASGO, QUEBRA E CHUMBAMENTO (EXCLUINDO LUMINÁRIA E LÂMPADA). AF_01/2016	UN	91,00
13.53	93141	PONTO DE TOMADA RESIDENCIAL INCLUINDO TOMADA 10A/250V, CAIXA ELÉTRICA, ELETRODUTO, CABO, RASGO, QUEBRA E CHUMBAMENTO. AF_01/2016	UN	40,00
13.54	74131/1	QUADRO DE DISTRIBUICAO DE ENERGIA DE EMBUTIR, EM CHAPA METALICA, PARA 3 DISJUNTORES TERMOMAGNETICOS MONOPOLARES SEM BARRAMENTO FORNECIMENTO E INSTALACAO	UN	2,00
13.55	93142	PONTO DE TOMADA RESIDENCIAL INCLUINDO TOMADA (2 MÓDULOS) 10A/250V, CAIXA ELÉTRICA, ELETRODUTO, CABO, RASGO, QUEBRA E CHUMBAMENTO. AF_01/2016	UN	41,00
13.56	93143	PONTO DE TOMADA RESIDENCIAL INCLUINDO TOMADA 20A/250V, CAIXA ELÉTRICA, ELETRODUTO, CABO, RASGO, QUEBRA E CHUMBAMENTO. AF_01/2016	UN	17,00
13.57	93145	PONTO DE ILUMINAÇÃO E TOMADA, RESIDENCIAL, INCLUINDO INTERRUPTOR SIMPLES E TOMADA 10A/250V, CAIXA ELÉTRICA, ELETRODUTO, CABO, RASGO, QUEBRA E CHUMBAMENTO (EXCLUINDO	UN	12,00
13.58	15.001.0070-0	ABRIGO PARA HIDROMETRO DE 1/2" OU 3/4", NAS DIMENSOES DE 0,80X0,40X0,50M, EM ALVENARIA DE TIJOLOS FURADOS DE 10X20X20CM, PAREDES DE MEIA VEZ, REVESTIDAS COM ARGAMASSA DE CIMENTO E SAIBRO, NO TRACO 1:6, COM FUNDO DE CONCRETO E TAMPA DE CONCRETO ARMADO, PORTA DE 70X40CM EM CHAPA DE AÇO N 16 E CADEADO DE 30MM, CONFORME PROJETO N 2089/EMOP	UN	1,00
13.59	15.011.0014-0	ENTRADA DE SERVIÇO (PC), PADRÃO AMPLA, PARA MEDIÇÃO TRIFÁSICA, 1 MEDIDOR, INSTALADO EM MURO, COM CARGA INSTALADA ATÉ 30KW, CONSTANDO DE POSTE DE CONCRETO COMPLETO, CABINE EM ALVENARIA, COM PORTA, CAIXA PARA INSTALAÇÃO DO MEDIDOR, CAIXA DE CONCRETO PARA ATERRAMENTO, HASTE DE ATERRAMENTO E DEMAIS MATERIAIS NECESSÁRIOS, EXCLUSIVE DISJUNTOR E	UN	1,00
13.60	73968/1	MANTA IMPERMEABILIZANTE A BASE DE ASFALTO - FORNECIMENTO E INSTALACAO	M2	74,22
13.61	74106/1	IMPERMEABILIZACAO DE ESTRUTURAS ENTERRADAS, COM TINTA ASFALTICA, DUAS DEMAS.	M2	422,92
13.62	86885	ENGATE FLEXÍVEL EM PLÁSTICO BRANCO, 1/2" X 40CM - FORNECIMENTO E INSTALAÇÃO. AF_12/2013	UN	15,00
13.63	86883	SIFÃO DO TIPO FLEXÍVEL EM PVC 1 X 1.1/2" - FORNECIMENTO E INSTALAÇÃO. AF_12/2013	UN	15,00
13.64	86877	VÁLVULA EM METAL CROMADO 1.1/2" X 1.1/2" PARA TANQUE OU LAVATÓRIO, COM OU SEM LADRÃO - FORNECIMENTO E INSTALAÇÃO. AF_12/2013	UN	15,00
13.65	86906	TORNEIRA CROMADA DE MESA, 1/2" OU 3/4", PARA LAVATÓRIO, PADRÃO POPULAR - FORNECIMENTO E INSTALAÇÃO. AF_12/2013	UN	15,00
13.66	86900	CUBA DE EMBUTIR DE AÇO INOXIDÁVEL MÉDIA - FORNECIMENTO E INSTALAÇÃO. AF_12/2013	UN	1,00
13.67	18.016.0106-0	BARRA DE APOIO EM AÇO INOXIDÁVEL AISI 304, TUBO DE 1.1/4", INCLUSIVE FIXAÇÃO COM PARAFUSOS INOXIDÁVEIS E BUCHAS PLÁSTICAS, COM 80CM, PARA PESSOAS COM NECESSIDADES ESPECÍFICAS. FORNECIMENTO E COLOCAÇÃO	UN	12,00
13.68	18.016.0140-0	BANCO ARTICULADO, COM CANTOS ARREDONDADOS E SUPERFÍCIE ANTIDERRAPANTE IMPERMEÁVEL, DIMENSÕES MÍNIMAS 0,45X0,70M, EM AÇO INOXIDÁVEL AISI 304, TUBO DE 1 1/4", PARA PESSOAS COM NECESSIDADES ESPECÍFICAS. FORNECIMENTO E COLOCAÇÃO	UN	4,00
13.69	97608	LUMINÁRIA ARANDELA TIPO TARTARUGA, COM GRADÉ, PARA 1 LÂMPADA DE 15 W - FORNECIMENTO E INSTALAÇÃO. AF_11/2017	UN	4,00
13.69	18.027.0315-0	LUMINÁRIA DE SOBREPOR, FIXADA EM LAJE OU FORRO, TIPO CALHA, CHANFRADA OU PRISMÁTICA, ESMALTADA, COMPLETA, EQUIPADA COM REATOR ELETRÔNICO DE ALTO FATOR DE POTÊNCIA (FP >= 0,92) E LÂMPADA FLUORESCENTE DE 2X40W. FORNECIMENTO E COLOCAÇÃO	UN	102,00

Jorge Wilton
 Secretário Municipal de Obras
 Matr.: 40774

REC
 02/08/2018



Estado do Rio de Janeiro
Prefeitura Municipal de Campos dos Goytacazes
Secretaria Municipal de Obras e Infraestrutura

Comissão Permanente de Licitação	Fls.: 120
Processo Nº	Rubrica: [assinatura]



MEMORIAL DESCRITIVO

Proponente/Tomador: Município de Campos dos Goytacazes – RJ

Município/UF: Campos dos Goytacazes/RJ

Objeto: ESTRUTURAÇÃO DA REDE DE SERVIÇOS DO SISTEMA ÚNICO DE ASSISTÊNCIA SOCIAL - SUAS - CONSTRUÇÃO DE UNIDADE DE ACOLHIMENTO (PÚBLICA) – CASA DE PASSAGEM

Endereço: Rua Renato Barbosa Gomes, s/nº, Alphaville, Campos dos Goytacazes – RJ.

Data: Março / 2021

OBJETIVO DO MEMORIAL:

O presente memorial tem por objetivo estabelecer critérios, tipo de materiais, bem como normas para a execução de Casa de Passagem na Rua Renato Barbosa Gomes, s/nº, Alphaville, Campos dos Goytacazes – RJ.

PROJETOS:

Serão fornecidos ao executor a planta de arquitetura, constando as devidas alterações de layouts (demolição e construção), projeto com o detalhamento do reforço das treliças e projeto de instalação hidrossanitária referente a ampliação. A seguir, temos as especificações básicas de cada item do projeto.

INTRODUÇÃO:

As Casas de Passagem são unidades para acolhimento e proteção de indivíduos afastados do núcleo familiar e famílias que se encontram em situação de abandono, ameaça ou violação de direitos.

O acesso da edificação será feito pela Renato Barbosa Gomes, esta apresenta rede de água e esgoto.

Todos os resíduos resultantes de obra serão tratados de acordo com a Resolução Conama Nº 307/2012, que estabelece diretrizes, critérios e procedimentos para a gestão dos resíduos da construção civil.

Jorge William [assinatura]
Secretário Municipal de Obras
e Infraestrutura
Matr.: 40774

[assinatura]
[assinatura]



Estado do Rio de Janeiro
Prefeitura Municipal de Campos dos Goytacazes
Secretaria Municipal de Obras e Infraestrutura

Comissão Permanente de Licitação	Fls.: 121
Processo N°	Rubrica: [assinatura]



O material de entulho resultante da obra constituído de resto de concreto, revestimentos e alvenaria, será descartado em local devidamente licenciado pelo órgão ambiental. Central de Recebimento e Tratamento de Resíduos de Construção Civil na CODIN, gerenciado pela Vital na Engenharia, que se encontra ambientalmente licenciada.

Resíduos de papéis, papelão, plásticos, madeira, e materiais ferrosos serão armazenados em coletores apropriados recolhido pelo serviço de coleta municipal.

Resíduos sanitários, de higienização humana e alimentos serão armazenados em recipientes adequados até o recolhimento pelo sistema público municipal.

Resíduos de tinta, solvente, materiais e instrumentos contaminados por esses produtos, bem como, equipamentos de proteção serão armazenados e coletores adequados serão destinados a empresa devidamente licenciada pelo órgão ambiental.

Não haverá a necessidade de fazer a terraplanagem no local pois o terreno disponibilizado para a obra e plano.

1 – CASA DE PASSAGEM.

1.1 – SERVIÇOS DE ESCRITÓRIO, LABORATÓRIO E CAMPO.

O local para instalação do canteiro de obras será estudado em comum acordo com a Fiscalização, sendo localizado de forma a atender a obra, se possível sem a interferência com a execução dos serviços.

1.2 – CANTEIRO DE OBRAS

A obra deverá ser vedada por tapume de telha metálica, a fim de isolar a obra e proteger os transeuntes que circulam ao redor do terreno.

O barracão será um container medindo 2,20m de largura, 6,20m de comprimento e 2,50m de altura composto de chapa de aço e isolamento térmico no forro. No mesmo está incluído todas as instalações elétricas.

A área total do terreno é de 7.840 m² (informação descrita no quadro de áreas do projeto), sendo 624,64 m² de área a construir.

Os efluentes sanitários gerados pela edificação serão transportados através de tubo de PVC DN=100mm, com 8 metros de extensão, até a ligação com a rede pública de esgoto na rua, na qual é constituída por tubo de PVC DN=150mm.

As águas pluviais serão transportadas pelas calhas e posteriormente por tubos

Secretaria Municipal de Obras e Infraestrutura
[assinatura]

[assinatura]



Estado do Rio de Janeiro
Prefeitura Municipal de Campos dos Goytacazes
Secretaria Municipal de Obras e Infraestrutura

Comissão Permanente de Licitação	Fis.: 122
Processo Nº	Rubrica: [assinatura]



de concreto com 300 mm de diâmetro e 10 metros de extensão até a rede pública de drenagem pluvial.

Serão feitas ligações provisórias de água e esgoto e será construído banheiro provisório pra uso dos funcionários da obra.

A destinação dos efluentes sanitários provenientes do barracão do canteiro de obras será descartada na rede pública coletora de esgoto existente no local.

As localizações das instalações provisórias devem, obrigatoriamente, levar em consideração o fluxo de entrada e saída de materiais e pessoal, bem como as demais atividades que se desenvolvem no entorno da obra.

1.3 – MOVIMENTAÇÃO DE TERRA.

O material retirado da escavação será removido do local, carregado por caminhões e depositado em local previamente definido para este fim. Ficará neste local aguardando o seu retorno para o reaterro da vala de drenagem ou servir para outro propósito

1.4 – TRANSPORTE.

O Transporte de material de qualquer categoria, em caminhão basculante, distância de até 30,00 km, não deverá exceder a carga máxima do caminhão. O veículo deve estar devidamente sinalizado, com a indicação da carga que leva, e obedecer sempre aos limites de velocidade concernente ao tráfego. A carga deve ser rigorosamente coberta, evitando-se assim a descarga de poeira no ar e sujeira nos logradouros. Uso de mão-de-obra habilitada.

No transporte de andaime deverá ser atendido o PCMAT com a elaboração dos Mapas de Risco por área e os cartazes indicativos dos procedimentos corretos, bem como o Ministério do Trabalho.

1.5 – SERVIÇOS COMPLEMENTARES.

Os andaimes deverão apresentar boas condições de segurança, observar as distâncias mínimas da rede elétrica e demais exigências das normas brasileiras; ser dotados de proteção contra queda de materiais em todas as faces livres e atender a legislação municipal vigente, de forma a permitir, não só o trabalho eficiente e seguro dos operários, como também o acesso cômodo da Fiscalização.

Fornecimento e instalação de placa de inauguração em alumínio fundido 40x60cm.

Jorge [assinatura] *Secretaria Municipal de Obras e Infraestrutura*
Matr.: 40774

[assinatura] *Secretaria Municipal de Obras e Infraestrutura*
Matr.: 40774



Estado do Rio de Janeiro
Prefeitura Municipal de Campos dos Goytacazes
Secretaria Municipal de Obras e Infraestrutura

Comissão Permanente de Licitação	Fis.: 123
Processo Nº	Rubrica: [assinatura]



1.6 – ESTRUTURAS.

O concreto armado resulta da introdução do ferro na massa do concreto, de modo a conseguir que cada um destes materiais desempenhe as funções que o cálculo lhe atribui. A mistura é feita a seco, juntando-se depois água em quantidade suficiente (a relação ou o fator água cimento é de capital importância na resistência dos concretos).

O emprego do concreto deve ter lugar seguidamente à sua preparação, sem interrupção.

A colocação do concreto é feita em camadas horizontais, uma após outra, com a presteza necessária, para que se ligue intimamente, sendo fortemente comprimido ou vibrado, enquanto estiver fresco.

A imersão do concreto deve ser feita com o máximo cuidado, para evitar a diluição ou deslavamento.

Não se deve empregar qualquer camada antes de ser varrida e extraída a borra depositada sobre a camada anterior. Cada camada é sempre assentada em condições de fazer liga com a anterior e, se esta estiver solidificada, deve ser primeiramente picada, varrida e umedecida antes de receber a nova camada de concreto.

Qualquer construção sobre o concreto, só deve começar depois de verificada sua solidificação.

Os diversos aglomerados devem ser cuidadosamente medidos ou pesados e perfeitamente misturados, na dosagem indicada, de modo a oferecer massa plástica e homogênea, de cor uniforme, que se adaptem as fôrmas, sem ocasionar a separação entre os elementos.

Quando a mistura for feita à mão, deve ser sobre o estrado de madeira ou equivalente, de modo a evitar a agregação de qualquer material estranho.

Quando forem usadas betoneiras ou misturadores mecânicos, a massa só é considerada em boas condições após certo número de revoluções, até que a consistência seja adequada.

A colocação nas fôrmas é feita com cuidados necessários, para não deformar, deslocar a armadura ou danificar as fôrmas.

No caso de suspensão do serviço, que só se faz nas partes menos fadigadas da construção, são deixadas, antes da pega, amarrações convenientes, com superfícies

Jorge William Pereira Cabral
Secretário Municipal de Obras
e Infraestrutura
Matr. 40774

[assinatura]



Estado do Rio de Janeiro
Prefeitura Municipal de Campos dos Goytacazes
Secretaria Municipal de Obras e Infraestrutura

Comissão Permanente de Licitação	Fis.: 124
Processo Nº	Rubrica: [assinatura]



rugosas para a continuação do trabalho, aplicando-se produtos a base de epóxi para perfeita junção entre o concreto antigo e o novo.

Quando for transportado por gravidade, é indispensável, que seja novamente misturado à mão, antes de ser aplicado. - Cuidados necessários devem ser tomados, para que a massa se mantenha úmida, no mínimo, durante os sete primeiros dias.

1.7 – ALVENARIAS E DIVISÓRIAS.

A modulação dos blocos deve ser dividida em duas partes, a primeira fiada apenas com o alinhamento dos blocos sem argamassa fazendo a verificação da compatibilidade dos blocos e marcação.

A segunda parte iniciada nos cantos, em seguida a primeira fiada, efetuando seu nivelamento, prumo, perpendicularidade e espessura das juntas amarradas de 1,0 cm. Nos cantos onde não houver elementos estruturais devem ser utilizados escantilhões. A ligação dos blocos com as vigas deve ser feita com telas metálicas parafusadas a elas a cada duas fiadas.

Uma linha horizontal deve ser esticada a cada fiada, o prumo e horizontalidade devem ser verificados a cada fiada. Os blocos não podem ser assentados com a face que possui furos no sentido onde receberá argamassa interna ou externa.

O encontro da alvenaria com as vigas superiores (encunhamento) deve ser feito com tijolos cerâmicos maciços, levemente inclinados (conforme figura abaixo), somente uma semana após a execução da alvenaria.

1.8 – REVESTIMENTOS DE PISOS, PAREDES E TETOS.

Nos revestimentos cerâmicos deverão ser observadas juntas de no mínimo 1,5mm de espessura (palitado), assentes com argamassa de cimento, cal hidratada e areia média, traço 1:1:5 e após rejuntados com cimento branco (ou na cor desejada) e alviade, na proporção de 3:1.

O piso tátil deverá ser instalado de acordo com o posicionamento definido no projeto de acessibilidade. Deverá ser confeccionado na cor preta, ou outra cor que contraste com o piso adjacente, tanto o piso de direcionamento quanto o piso de alerta. Deverá ser assentado de forma a estar nivelado com o piso adjacente, deixando apenas as saliências direcionais acima deste nível.

Jorge Antônio Pereira Cabral
Secretaria Municipal de Obras
e Infraestrutura
Moim: 40774

[assinatura]
[assinatura]



Estado do Rio de Janeiro
Prefeitura Municipal de Campos dos Goytacazes
Secretaria Municipal de Obras e Infraestrutura

Comissão Permanente de Licitação	Rubrica: 125
Processo Nº	

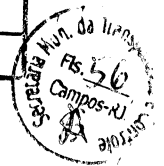

1.9 – ESQUADRIAS DE MADEIRA, SERRAHERIA, FERRAGENS E VIDRAÇAS.

A colocação das esquadrias e dos vidros obedecerá com rigor cuidados quanto ao nivelamento, prumo e alinhamento. As esquadrias não deverão jamais ser forçadas nos rasgos porventura fora de esquadro ou de escassas dimensões devendo-se tomar especial cuidado para que as armações não sofram quaisquer distorções quando aparafusadas nos chumbadores. As juntas das esquadrias com o concreto serão cuidadosamente tomadas com calafetador de composição que lhe assegure plasticidade permanente. O fornecedor das esquadrias de ferro deverá verificar medidas e condições no local.

As portas que serão substituídas estão especificadas no projeto, serão utilizadas portas de ferro, alumínio e madeira.

1.10 – INSTALAÇÕES ELÉTRICAS, HIDRÁULICAS, SANITÁRIAS E MECÂNICOS.

As instalações elétricas e hidráulico-sanitárias de água fria e de esgotos sanitários deverão ser executadas conforme especificações técnicas gerais e as exigências prescritas pelas normas da ABNT.

1.11 – COBERTURAS, ISOLAMENTOS E IMPERMEABILIZAÇÃO.

Deverão ser seguidos à risca o projeto arquitetônico e o posicionamento, inclinações e demais informações sobre as coberturas, observar perfeito alinhamento e paralelismo quando do assentamento.

Não será permitido o uso de telhas que apresentem defeitos de fabricação ou de manuseio inadequado tais como trincas, protuberâncias, depressões, remendos, concentrações anormais, etc.

Concluídos os serviços a cobertura deverá se apresentar limpa e absolutamente isenta de restos de materiais utilizados na sua execução como: pregos, arames, pedaços de telha ou de argamassa solta, etc.

1.12 – PINTURAS.

Os serviços de pintura somente poderão ser executados por profissionais comprovadamente competentes.

As pinturas somente poderão ser executadas se as superfícies em que forem aplicadas estiverem convenientemente limpas, secas e preparadas.

Jorge William Cabral
Secretário Municipal de Obras
e Infraestrutura
Matr.: 40774

REC
12/12/2010



Estado do Rio de Janeiro
Prefeitura Municipal de Campos dos Goytacazes
Secretaria Municipal de Obras e Infraestrutura

Comissão Permanente de Licitação	Fis.: 326
Processo Nº	Rubrica: [assinatura]



Durante a execução dos serviços e até a sua secagem completa deverão ser tomados vários cuidados para que não haja levantamento e disposição de pó.

Não poderá ser procedida a execução da demão seguinte enquanto não tiver decorrido o intervalo mínimo de 1 dia da demão anterior ou esta não estiver totalmente seca. Se as demãos sucessivas forem de massa e tintas deverão ser respeitadas o intervalo mínimo de 2 dias.

Os serviços deverão ser executados cuidadosamente e de modo limpo protegendo a parte já pintada ou que permanecerão aparentes isentas de pingos e salpicaduras. Para tanto serão providenciadas proteções do tipo "máscaras" e separações ou mesmo pintura com preservador plástico que permita a posterior remoção da película de proteção.

Eventuais respingos e manchas deverão ser cuidadosamente retirados antes de a tinta secar e com a utilização de removedor adequado.

1.13 – APARELHOS ELÉTRICOS, HIDRÁULICOS, SANITÁRIOS E MECÂNICOS.

Todos os acessórios de ligação de água dos aparelhos sanitários deverão ser arrematados com canoplas de acabamento cromado.

As bacias sanitárias, cubas de embutir e lavatório com coluna de todos WCs e Lavabos poderão ser da marca Deca, Ideal Standart, Celite. E deverão ser assentadas com respectivos acessórios de fixação fornecidos pelo fabricante e rejuntados com cimento branco.

Os metais, torneiras e registros, serão da marca "Deca", "Docol", "Fabrimar" ou equivalente.

Não serão tolerados quaisquer defeitos decorrentes de fabricação, transporte ou manuseio inadequado.

As lâmpadas e ventiladores que serão trocados deverão funcionar perfeitamente sem promover perigo aos usuários.

Os extintores portáteis devem ser instalados nas seguintes condições:

Os extintores portáteis deverão ser afixados em locais com boa visibilidade e acesso desimpedido; sua alça deve estar no máximo a 1,60m do piso: ou o fundo deve estar no mínimo a 0,10m do piso, mesmo que apoiado em suporte. Desde que não fiquem obstruídos e que a visibilidade não fique prejudicada;

Jorge William Pereira Cabral
Secretaria Municipal de Obras e Infraestrutura
Município de Campos dos Goytacazes
RJ - 28.000-000
Fone: 40774

[assinatura]

Comissão Permanente de Licitação	Fis.: 127
Processo Nº	Rubrica: [assinatura]



Estado do Rio de Janeiro
Prefeitura Municipal de Campos dos Goytacazes
Secretaria Municipal de Obras e Infraestrutura

Quando instalado no local designado o quadro de instruções deve estar localizado na parte frontal do extintor em relação à sua posição de instalação.

Deve haver no mínimo um extintor de incêndio distante a não mais de 5m da porta de acesso da entrada principal da edificação, entrada do pavimento ou entrada da área de risco.

Jorge Willian Pereira Cabral
Secretário Municipal de Obras e Infraestrutura.
Matrícula: 40774

Jorge Willian Pereira Cabral
Secretário Municipal Obras
e Infraestrutura
Matr.: 40774

RC9
Campos dos Goytacazes, RJ
2017



Comissão Permanente de Licitação	Fis.: 128
Processo Nº	Rubrica: [assinatura]

Processo nº 2021.129.000093-3-PR
Data: 05/10/2021

ANEXO II MINUTA DE CONTRATO

CONTRATO ADMINISTRATIVO Nº. ___/2021

CONTRATO QUE ENTRE SI CELEBRAM O MUNICÍPIO DE CAMPOS DOS GOYTACAZES E A EMPRESA _____ PARA ESTRUTURAÇÃO DA REDE DE SERVIÇOS DO SISTEMA ÚNICO DE ASSISTÊNCIA SOCIAL - SUAS - CONSTRUÇÃO DE UNIDADE DE ACOLHIMENTO (PÚBLICA) - CASA DE PASSAGEM - RUA RENATO BARBOSA GOMES, S/Nº - ALPHAVILLE - CAMPOS DOS GOYTACAZES - RJ.

O MUNICÍPIO DE CAMPOS DOS GOYTACAZES, com sede na Rua Coronel Ponciano de Azeredo Furtado nº. 47, Parque Santo Amaro, Campos dos Goytacazes, RJ, inscrito no CNPJ/MF do Ministério da Fazenda sob o nº. 29.116.894/0001-61, doravante denominada, simplesmente, **CONTRATANTE**, neste ato representado pelo Ilustríssimo Senhor Secretário Municipal de Desenvolvimento Humano e Social, **RODRIGO NOGUEIRA DE CARVALHO** e a empresa _____ doravante denominado simplesmente, **CONTRATADA**, com sede na _____, inscrita no CNPJ/MF sob o nº. _____ neste ato representada pelo Sr. _____, portador do documento de identidade nº. _____, órgão expedidor ____, em decorrência do resultado do **EDITAL nº. 012/2021, MODALIDADE TOMADA DE PREÇOS**, ajustam entre si o presente **CONTRATO**, que reger-se-á pela legislação aplicável à espécie, em especial pela Lei Federal nº 8.666, de 21 de junho de 1993 e Decreto Municipal nº. 016/05 de 02 de fevereiro de 2005, no que não conflitem com a legislação federal e observadas as alterações posteriores introduzidas nos referidos diplomas legais. Este **CONTRATO** teve a sua celebração autorizada às fls. 02/48 do processo nº **2021.129.000093-3-PR**, mediante as seguintes **CLÁUSULAS E CONDIÇÕES**:

CLÁUSULA PRIMEIRA (DO OBJETO)

O objeto deste contrato é a estruturação da rede de serviços do Sistema Único de Assistência Social - SUAS - Construção de Unidade de Acolhimento (Pública) - Casa de Passagem - Rua Renato Barbosa Gomes, s/nº - Alphaville - Campos dos Goytacazes - RJ.

PARÁGRAFO PRIMEIRO - A execução do objeto será feito em conformidade com a Proposta Comercial, da **CONTRATADA**, datada de __ de _____ de 2021, que juntamente com o Edital nº. **012/2021**, na modalidade **Tomada de Preços** e seus **ANEXOS**, passam, para todos os efeitos, a fazer parte integrante e inseparável deste **CONTRATO**, independentemente de transcrição.



Comissão Permanente de Licitação	Fis.: 129
Processo Nº	Rubrica: [assinatura]

Processo nº 2021.129.000093-3-PR
Data: 05/10/2021

PARÁGRAFO SEGUNDO - Em havendo interesse da **CONTRATANTE**, por força do disposto no § 1º do art. 65 da Lei Federal 8.666/93, a contratada está obrigada a aceitar, nas mesmas condições contratuais, acréscimos ou supressões, das obras contratadas, até 25% (vinte e cinco por cento) do valor inicial atualizado do contrato e no caso de reforma, até 50% (cinquenta por cento).

CLÁUSULA SEGUNDA (DA FISCALIZAÇÃO)

A execução do objeto deste **CONTRATO** será fiscalizada por servidor da **CONTRATANTE**, formalmente designado, que determinará, expressamente, o que for necessário à regularização de faltas ou defeitos.

PARÁGRAFO PRIMEIRO - Ficam reservados à fiscalização o direito e a autoridade para resolver todo e qualquer caso singular, omissos ou duvidosos não previstos, no processo nº. 2021.129.000093-3-PR em tudo o mais que se relacione com o objeto deste **CONTRATO**, desde que não acarrete ônus para o **CONTRATANTE** ou modificação do instrumento.

PARÁGRAFO SEGUNDO - As decisões que ultrapassarem a competência do fiscal do **CONTRATANTE** deverão ser solicitadas, formalmente, pela **CONTRATADA**, à autoridade administrativa imediatamente superior ao fiscal, através dele, em tempo hábil para a adoção de medidas convenientes.

PARÁGRAFO TERCEIRO - A **CONTRATADA** declara antecipadamente aceitar todos os métodos de inspeção, verificação e controles adotados pela fiscalização, obrigando-se a lhe fornecer todos os dados, elementos, explicações, esclarecimentos, soluções e comunicações que esta solicitar e que forem julgados necessários ao desenvolvimento de suas atividades.

PARÁGRAFO QUARTO - A existência e a atuação da fiscalização em nada restringem a responsabilidade única, integral e exclusiva da **CONTRATADA** no que concerne ao objeto do vertente **CONTRATO**, as implicações próximas e remotas perante o **CONTRATANTE** ou terceiros, do mesmo modo que a ocorrência de irregularidades decorrentes da execução contratual em causa não implica em co-responsabilidade do **CONTRATANTE** ou de seus prepostos, devendo ainda, a **CONTRATADA**, sem prejuízo das penalidades previstas, proceder ao ressarcimento imediato ao **CONTRATANTE** dos prejuízos apurados e imputados à falhas em suas atividades.

CLÁUSULA TERCEIRA (DIREITOS E RESPONSABILIDADES)

A **CONTRATADA** será a única, integral e exclusiva responsável, em qualquer caso, por todos os danos e prejuízos de qualquer natureza que causar ao **CONTRATANTE** ou a terceiros,



Comissão Permanente de Licitação	Fis.: 130
Processo Nº	Rubrica: [assinatura]

Processo nº 2021.129.000093-3-PR
Data: 05/10/2021

decorrentes de sua culpa ou dolo, na execução do objeto deste **CONTRATO**, respondendo por si e por seus sucessores, não excluindo ou reduzindo essa responsabilidade, a fiscalização ou acompanhamento do **CONTRATANTE**.

PARÁGRAFO PRIMEIRO - A **CONTRATADA** é a responsável por todos os ônus tributários federais, estaduais e municipais, ou obrigações concernentes a legislações sociais, trabalhistas, fiscais, securitárias ou previdenciária, entendendo-se como ônus tributários o pagamento de impostos, taxas, contribuições de melhoria, contribuições parafiscais, empréstimos compulsórios, tarifas e licenças concedidas pelo Poder Público.

PARÁGRAFO SEGUNDO - A **CONTRATADA** se obriga a manter, durante toda a execução do **CONTRATO**, compatibilidade com as obrigações por ela assumidas, todas as condições de habilitação e qualificação exigidas no Edital nº. 012/2021.

PARÁGRAFO TERCEIRO - Caberá ainda a CONTRATADA:

- I) arcar com todas as despesas referentes ao transporte, vertical e horizontal, bem como carga e descarga, de todos os bens objeto deste **CONTRATO**, bem como de todos os materiais e ferramentas necessárias a execução das obras;
- II) fornecer todos os materiais, mão-de-obra, ferramentas e equipamentos necessários à execução do objeto deste contrato;
- III) entregar as obras concluídas, livres e desembaraçadas de quaisquer materiais e equipamentos utilizados, incluindo a limpeza das áreas adjacentes;
- IV) certificar-se, respondendo pelos eventuais descumprimentos, de que todos os seus empregados e os de suas possíveis subcontratadas fazem uso dos Equipamentos de Proteção Individual (EPI), previstos em leis e regulamentos concernentes à segurança, higiene e medicina do trabalho; a fiscalização do **CONTRATANTE** poderá determinar a paralisação das obras enquanto os empregados não portarem tais equipamentos, correndo os respectivos ônus por conta da **CONTRATADA** e mantendo-se inalterados os prazos de execução das obras;
- V) responder pela idoneidade e pelo comportamento de seus responsáveis, técnicos, empregados, prepostos ou subordinados;
- VI) fornecer aos seus empregados uniformes adequados, exigindo e fiscalizando o seu uso, bem como a identidade funcional, o que também exigirá dos empregados das possíveis subcontratadas;
- VII) responder exclusiva e integralmente, perante o **CONTRATANTE**, pela execução do objeto contratado, incluindo aqueles que subcontratar a terceiros;
- VIII) utilizar na execução das obras profissionais idôneos e habilitados, de acordo com o gabarito técnico indispensável.

Comissão Permanente de Licitação	Fls.: 131
Processo Nº	Rubrica:

Processo nº 2021.129.000093-3-PR
Data: 05/10/2021

- IX) atender aos pedidos fundamentados do **CONTRATANTE** para substituir ou afastar quaisquer empregados;
- X) programar e propor métodos de trabalho e de utilização dos equipamentos a serem empregados na execução das obras, submetendo-os à apreciação da **Fiscalização da Secretaria Municipal de Obras e Infraestrutura**, atendendo, imediatamente, à notificação escrita desta para alterá-los, seja com o fim de ajustá-los às necessidades do serviço ou de suplementar mão-de-obra ou equipamento deficiente ou insuficiente, sem prejuízo das penalidades que couberem pelo desatendimento;
- XI) manter as áreas de trabalho constantemente limpas e desimpedidas, livres de monturos, detritos, materiais imprestáveis, refugados ou sucatas;
- XII) responder por violações a direito de uso de materiais, métodos ou processos de execução protegidos por marcas ou patentes, arcando com indenizações, taxas e/ou comissões que forem devidas;
- XIII) acatar as determinações do **CONTRATANTE** no sentido de reparar e/ou refazer, de imediato, as obras executadas com vícios, defeitos ou incorreções;
- XIV) substituir, às suas expensas e responsabilidade, os materiais que não estiverem de acordo com as especificações;
- XV) transportar, para local apropriado, aprovado pelo **CONTRATANTE**, os materiais de "bota-fora", entulhos e lixos de qualquer natureza, provenientes das obras; e
- XVI) manter durante a execução do contrato um engenheiro formalmente credenciado junto à **Secretaria Municipal de Obras e Infraestrutura**, para recepção de instruções da **SMOI**, bem como proporcionar a sua fiscalização e autoridades competentes, toda a assistência e facilidades necessárias ao bom andamento e cumprimento de suas funções durante a execução das obras.

CLÁUSULA QUARTA (DO PAGAMENTO)

Pela execução do objeto deste **CONTRATO**, uma vez obedecidas às formalidades legais e contratuais pertinentes, o **CONTRATANTE** pagará à **CONTRATADA** a importância total de R\$ _____ (_____).

PARÁGRAFO PRIMEIRO - O **CONTRATANTE** pagará à **CONTRATADA** em **12 (doze) parcelas**, de acordo com as medições procedidas pela fiscalização da **Secretaria Municipal de Obras e Infraestrutura**, que constatará a regularidade da mesma e providenciará o prosseguimento do processo do respectivo pagamento, conforme o cronograma físico das obras.

PARÁGRAFO SEGUNDO - A **CONTRATADA** deverá apresentar a documentação legalmente exigível para a cobrança respectiva, até o 5º (quinto) dia útil da data final do período de adimplemento da parcela de obrigação, mediante requerimento dirigido à **Secretaria Municipal**



Comissão Permanente de Licitação	Fis.: 132
	Rubrica:
Processo Nº	

Processo nº 2021.129.000093-3-PR
Data: 05/10/2021

de Desenvolvimento Humano e Social.

PARÁGRAFO TERCEIRO - Os documentos fiscais de cobrança deverão ser emitidos contra Prefeitura Municipal de Campos dos Goytacazes, CNPJ Nº. 29.116.894/0001-61, endereçados à Rua Coronel Ponciano Azeredo Furtado, nº 47, Parque Santo Amaro, Campos dos Goytacazes, RJ.

PARÁGRAFO QUARTO - Os pagamentos devidos à **CONTRATADA** serão feitos de acordo com o desembolso financeiro, no 30º (trigésimo) a contar da data final do período de adimplimento da obrigação respectiva, uma vez obedecida às formalidades legais e contratuais pertinentes.

PARÁGRAFO QUINTO - O pagamento da obrigação, não sendo efetuado no prazo previsto no parágrafo quarto e, desde que o atraso decorra de culpa da **CONTRATANTE**, será acrescido de 0,1% (um décimo por cento) de multa calculada sobre a parcela devida. A compensação financeira será de 0,033 % (trinta e três milésimos por cento), por dia de antecipação, calculada sobre a parcela devida.

PARÁGRAFO SEXTO - O pagamento da multa e da compensação financeira a que se refere o parágrafo quinto, será efetivado mediante autorização expressa da Excelentíssima Senhora Prefeita Municipal, em processo próprio, que se iniciará com o requerimento da **CONTRATADA**, dirigido ao Secretário Municipal de Transparência e Controle.

PARÁGRAFO SÉTIMO - Caso o **CONTRATANTE** efetue o pagamento devido à licitante adjudicatária, em prazo inferior a 30 (trinta) dias, será descontado da importância devida, 0,033 % (trinta e três milésimos por cento), por dia de antecipação.

PARÁGRAFO OITAVO - Na hipótese da cobrança apresentar erros, a **CONTRATANTE** devolverá os documentos equivocados à **CONTRATADA**, para fins de substituição.

PARÁGRAFO NONO - O pagamento, após apresentação da nova cobrança, será efetuado no prazo que remanescer dos 30 (trinta) dias a que se refere o parágrafo quarto, sem a multa e a compensação financeira estipuladas no parágrafo quinto.

PARÁGRAFO DÉCIMO - Fica vedado à contratada negociar, efetuar cobrança ou descontar a duplicata emitida através de rede bancária ou com terceiros, permitindo-se, tão somente, cobrança em carteira simples, ou seja, diretamente na **CONTRATANTE**.



Compras Permanente Licitação	Fis.: 133
Processo Nº	Rubrica: [assinatura]

Processo nº 2021.129.000093-3-PR
Data: 05/10/2021

CLÁUSULA QUINTA (DO REAJUSTAMENTO)

Quanto ao reajustamento de preços, será aplicado com periodicidade anual, contados a partir da data base do mês do orçamento, obedecendo-se em tudo que dispõe a Lei Federal nº. 9.069 de 29 de junho de 1995, alterada pela Lei Federal nº. 10.192 de 14 de fevereiro de 2001, mediante emprego dos índices de reajuste publicados mensalmente pela EMOP, para cada família de serviços.

CLÁUSULA SEXTA (DO RECURSO ORÇAMENTÁRIO)

A presente despesa, no valor global de R\$ _____
(_____), correrá por conta da Dotação Orçamentária existente no Programa de Trabalho P. T. 08244012040730000 e pela Natureza de Despesa N.D. 449051, com cobertura através da Nota Empenho nº _____ de _____.

CLÁUSULA SÉTIMA (DO REGIME DE EXECUÇÃO)

O objeto desta licitação se desenvolverá sob a forma de execução indireta, no regime de empreitada por preço unitário.

CLÁUSULA OITAVA (PRAZO DE EXECUÇÃO)

O prazo total para a execução das obras objeto deste CONTRATO, é de 12 (doze) meses.

PARÁGRAFO PRIMEIRO - A contagem do prazo contratual terá início no dia seguinte ao recebimento, pela CONTRATADA, da ordem formal autorizando o início da execução contratual, a ser emitida pela CONTRATANTE.

CLÁUSULA NONA (DA GARANTIA DA EXECUÇÃO CONTRATUAL)

Em conformidade com o disposto no Edital da licitação na modalidade Tomada de Preços nº. 012/2021, a CONTRATADA está prestando garantia na modalidade de _____, no valor de R\$ _____ (_____), como segurança do fiel, completo e perfeito cumprimento das obrigações assumidas entre a empresa afiançada e o CONTRATANTE, através deste instrumento contratual, conforme documento emitido pelo _____, inscrito no CNPJ-MF sob o nº _____, em _____ de _____ de 2021 e tendo sido autenticado em _____ pelo _____, sendo que o original deste documento está depositado na Diretoria Financeira do CONTRATANTE.

PARÁGRAFO ÚNICO - O montante caucionado só será devolvido após o término do prazo da garantia, da execução ou a rescisão amigável do presente CONTRATO, sem responsabilidade do CONTRATANTE por qualquer compensação pela mora da devolução, deduzindo-se dele



Comissão Permanente de Licitação	Fis.: 134
	Rubrica:
Processo Nº	

Processo nº 2021.129.000093-3-PR
Data: 05/10/2021

eventuais créditos em favor do mesmo CONTRATANTE.

CLÁUSULA DÉCIMA (DAS SANÇÕES ADMINISTRATIVAS)

Sem prejuízo das perdas e danos e das multas cabíveis nos termos da lei civil, as penalidades são as previstas nos arts. 86, 87 e 88 da Lei Federal nº 8.666, de 21 de junho de 1993 e demais disposições legais e complementares vigentes, bem como, no que couber o Decreto Municipal nº 016/2005 de 02 de fevereiro de 2005, e, em especial as seguintes sanções:

- a - multa moratória de 1% (um por cento) ao dia, por dia útil que exceder o prazo, sobre o valor do saldo não atendido, respeitados os limites da Lei Civil; e
- b - multa administrativa de até 20% (vinte por cento) sobre o valor global do CONTRATO nas demais hipóteses de inadimplemento ou infração de qualquer natureza, seja contratual ou legal, respeitado os limites da Lei Civil.

PARÁGRAFO PRIMEIRO - As multas moratórias e administrativas poderão ser aplicadas cumulativamente ou individualmente, não impedindo que o CONTRATANTE rescinda, unilateralmente, o CONTRATO e aplique as demais sanções legais cabíveis.

PARÁGRAFO SEGUNDO - As multas administrativas e moratórias aplicadas serão descontadas da garantia prestada pela adjudicatária contratada e, caso a multa aplicada seja de valor superior ao valor da garantia prestada, além da perda desta, responderá a adjudicatária contratada pela sua diferença, a qual será descontada dos pagamentos eventualmente devidos pela Administração ou, ainda, quando for o caso, cobrada judicialmente, em consonância com os parágrafos 2º e 3º do artigo 86 da Lei Federal nº 8.666/93.

PARÁGRAFO TERCEIRO - A execução das obras fora das especificações originais, também ocasionará a incidência da multa prevista na alínea "b" do "caput" da Cláusula Oitava, pois, nesta situação, a desconformidade de especificação equivalerá a não execução.

CLÁUSULA DÉCIMA PRIMEIRA (DA RESCISÃO)

Este CONTRATO poderá ser rescindido de pleno direito pelo CONTRATANTE, a qualquer tempo, independentemente de ação, notificação judicial ou extrajudicial, nos casos e formas previstas nos artigos 78 e 79 da Lei Federal 8.666/93, assegurado o contraditório e a ampla defesa.

PARÁGRAFO PRIMEIRO - No caso deste CONTRATO vir a ser rescindido por dolo ou culpa da CONTRATADA, e tal fato provocar danos ao CONTRATANTE, será promovida a responsabilidade da CONTRATADA, visando ao ressarcimento dos danos.



Comissão Permanente de Licitação	Fis.: 135
	Rubrica:
Processo Nº	

Processo nº 2021.129.000093-3-PR
Data: 05/10/2021

PARÁGRAFO SEGUNDO - São casos de rescisão deste CONTRATO:

I - o não cumprimento ou o cumprimento irregular de qualquer das cláusulas deste CONTRATO;

II - o atraso injustificado da execução da obra ou no início da mesma, ou a sua paralisação sem justa causa e prévia comunicação ao CONTRATANTE.

III - a cessão da posição contratual;

IV - o desatendimento das determinações da autoridade designada para acompanhar e fiscalizar a execução contratual;

V - razão de relevante interesse público determinado pelo CONTRATANTE;

VI - a supressão, por parte do CONTRATANTE, de itens de fornecimento que acarretem modificação de valor inicial deste CONTRATO, superior a vinte e cinco por cento do seu valor original;

VII - a ocorrência de caso fortuito, impeditivo da execução do CONTRATO;

VIII - decretação de falência ou instauração de insolvência civil;

IX - a dissolução da sociedade, falecimento da CONTRATADA, alteração social ou modificação da finalidade ou estrutura da empresa, que prejudiquem a execução do CONTRATO;

X - a suspensão da execução contratual, por ordem escrita do CONTRATANTE, por prazo superior a cento e vinte dias, salvo motivo de força maior;

XI - atraso superior a noventa dias dos pagamentos devidos pela CONTRATANTE, salvo motivo de força maior; e

XII - a não liberação pelo CONTRATANTE, de áreas ou locais ou objetos essenciais ao cumprimento das obrigações da CONTRATADA.

PARÁGRAFO TERCEIRO - Fica facultado ao CONTRATANTE, em não optando pela rescisão, aplicar as sanções previstas no artigo 87 da Lei Federal 8.666/93, assegurado à CONTRATADA prévia defesa.

PARÁGRAFO QUARTO - De qualquer penalidade que venha a ser imposta à CONTRATADA caberá recurso, na forma da legislação aplicável e, pedido de reconsideração, ao CONTRATANTE, no caso de declaração de inidoneidade para licitar ou contratar.

**CLAUSULA DÉCIMA SEGUNDA
(RECEBIMENTO DO OBJETO)**

Executado o CONTRATO, o seu objeto será recebido:

I - Provisoriamente, pelo responsável por seu acompanhamento e fiscalização, mediante termo circunstanciado, assinado pelas partes, em até 15 dias da comunicação escrita do contratado; e

II - Definitivamente, por servidor ou Comissão designada para este fim, mediante termo circunstanciado, assinado pelas partes, após o decurso do prazo de observação de 30 (trinta)



Comissão Permanente de Licitação Processo Nº	Fis.: 136 Rubrica: [assinatura]
---	------------------------------------

Processo nº 2021.129.000093-3-PR
Data: 05/10/2021

dias, contados a partir da comunicação escrita do contratado, a que se refere o subitem anterior.

**CLÁUSULA DÉCIMA TERCEIRA
(DA RENÚNCIA A DIREITOS)**

O não exercício de direito previsto neste **CONTRATO**, por qualquer das partes, não representará renúncia ao seu exercício, com relação ao mesmo fato ou a fatos futuros.

**CLÁUSULA DÉCIMA QUARTA
(DA PUBLICAÇÃO)**

Obriga-se o **CONTRATANTE** a mandar publicar no Diário Oficial do Município de Campos dos Goytacazes o extrato do presente **CONTRATO**, às suas expensas, no prazo de 20 (vinte) dias a contar da sua assinatura, para dar-lhe a devida eficácia.

**CLÁUSULA DÉCIMA QUINTA
(CASOS OMISSOS)**

Os casos omissos deste **CONTRATO** serão resolvidos com base nas disposições das leis que o regem.

**CLÁUSULA DÉCIMA SEXTA
(DO FORO)**

Fica eleito o foro da Comarca de Campos dos Goytacazes, para dirimir qualquer questão controversa relacionada com o presente **CONTRATO**, renunciando as partes, expressamente, a qualquer outro por mais privilegiado que seja.

Por estarem justas e contratadas, as partes assinam o presente **CONTRATO** em 03 (três) vias de igual teor e de mesma forma para que produzam os efeitos legais.

Campos dos Goytacazes, ___ de _____ de 2021.

Contratante: _____

MUNICÍPIO DE CAMPOS DOS GOYTACAZES

Contratada: _____

Testemunhas: _____



Campos dos Goytacazes	Fis.: 137
Comissão Permanente de Licitação	Rubrica:
Processo Nº	

Processo nº 2021.129.000093-3-PR
Data: 05/10/2021

ANEXO III

MODELO DE CARTA DE CREDENCIAMENTO

À
Prefeitura Municipal de Campos dos Goytacazes
Comissão Permanente de Licitação - C.P.L.
Rua Coronel Ponciano de Azeredo Furtado, nº 47
Parque Santo Amaro
Campos dos Goytacazes/RJ

REF: LICITAÇÃO NA MODALIDADE TOMADA DE PREÇOS Nº. 012/2021

Prezados Senhores

Pelo presente documento, **outorgo** ao Sr.....(*nome, qualificação e endereço*), portador da carteira de identidade nº, expedida pelo (a), inscrito no CPF sob o nº, **poderes para representar esta Empresa**(*razão social e endereço da licitante*) CNPJ nº, Inscrição Estadual nº na licitação referida em epígrafe, podendo praticar todos os atos necessários e indispensáveis ao bom e fiel desempenho desta outorgada, inclusive, prestar esclarecimentos, receber notificações, assinar contratos e manifestar-se quanto a sua desistência de interpor recursos e de participar do certame.

Atenciosamente,

(*Assinatura*)

(*Nome e cargo do outorgante*)

Observações:

A Carta de Credenciamento deverá ser apresentada em papel timbrado da licitante e estar assinada por representante legal que tenha poderes para constituir mandatário.

A Carta de Credenciamento é o documento que comprova a representatividade legal do outorgado e deverá ser entregue pelo credenciado, ao Presidente da Comissão Permanente de Licitação, juntamente com os envelopes de Documentação e Proposta Comercial da licitante.



Comissão Permanente de Licitação	Processo Nº
Fig.: 138	
Rubrica:	

Processo nº 2021.129.000093-3-PR
Data: 05/10/2021

ANEXO IV

DECLARAÇÃO DE QUE CUMPRE AS LEIS TRABALHISTAS

(Modelo)

DECLARAÇÃO

Ref.: Tomada de Preços nº. 012/2021

.....

(nome da empresa)

inscrita no CNPJ/MF sob o número....., por intermédio de seu representante legal o (a) Sr (a)....., portador (a) da Carteira de Identidade nº..... e do CPF nº,
DECLARA, para fins do disposto no inciso V do art. 27 da Lei nº 8.666, de 21 de junho de 1993, acrescido pela Lei nº 9.854, de 27 de outubro de 1999, que não emprega menor de dezoito anos em trabalho noturno, perigoso ou insalubre e não emprega menor de dezesseis anos.

Ressalva: emprega menor, a partir de quatorze anos, na condição de aprendiz ().

Emde.....de 2021.

Representante legal da empresa e
carimbo da licitante

(Observação: em caso afirmativo, assinalar a ressalva acima).



Comissão Permanente de Licitação	Fls.: 139
Processo Nº	Rubrica:

Processo nº 2021.129.000093-3-PR
Data: 05/10/2021

ANEXO V - Declaração de Enquadramento de ME ou EPP

(Modelo)
DECLARAÇÃO

Ref.: Tomada de Preços nº 012/2021

.....
.....(razão social do licitante) com endereço na
.....

inscrita no CNPJ/MF sob o número vem, pelo seu representante legal infra-assinado, sob pena de submeter-se à aplicação das sanções definidas nos arts. 7º e 9º, da Lei nº 10.520/02, **declarar** que cumpre os requisitos legais para efeito de enquadramento como Microempresa (ME) e Empresa de Pequeno Porte (EPP), estando apta a usufruir dos direitos de que tratam a Lei Complementar Federal nº 123/06 e suas alterações, bem como a Lei Municipal nº 8.768/17 e **não incide em qualquer das vedações estabelecidas no art. 3º, § 4º, da referida da Lei Complementar, sendo considerada:**

() MICROEMPREENDEDOR INDIVIDUAL, conforme no artigo 18-A, §1º da Lei Complementar Federal nº 123, de 14/12/2006;

() MICROEMPRESA, conforme Inciso I do artigo 3º da Lei Complementar nº 123, de 14/12/2006;

() EMPRESA DE PEQUENO PORTE, conforme Inciso II do artigo 3º da Lei Complementar nº 123, de 14/12/2006.

() Sociedade Cooperativa de Consumo que tenham auferido, no ano-calendário anterior, receita bruta até o limite definido no inciso II do caput do art. 3º da Lei Complementar nº 123, de 14 de dezembro de 2006, nela incluídos os atos cooperados e não-cooperados, conforme estabelece o art. 34 da Lei 11.488/07.

Em de de 2021.

**Representante legal da empresa e
carimbo da licitante**



PREFEITURA DE
CAMPOS
UMA NOVA HISTÓRIA

PREFEITURA MUNICIPAL DE CAMPOS DOS CARVALHOS
Secretaria Municipal de Desenvolvimento Humano e Social
Tomada de Preços nº. 012/2021

Comissão Permanente de Licitação	Fis.: 140
	Assinatura: [assinatura]
Processo Nº	

Processo nº 2021.129.000093-3-PR
Data: 05/10/2021

ANEXO VI

PROJETO BÁSICO



1.0 – OBJETO

Este Projeto Básico, elaborado nos termos das disposições do artigo 7º, inciso I e artigo 6º, inciso IX da Lei Federal 8.666/93, tem por objeto o Contrato de Repasse nº 887748/2019 - Operação 1069582-16 que tem por finalidade **Estruturação da Rede de Serviços do Sistema Único de Assistência Social - SUAS - Construção de Unidade de Acolhimento (Pública) – Casa de Passagem - Rua Renato Barbosa Gomes, S/Nº, Alphaville, Campos dos Goytacazes – RJ.**

2.0 – JUSTIFICATIVA

O município de Campos dos Goytacazes possui 4.037,8 Km2, e está localizado na mesorregião Norte Fluminense, no estado do Rio de Janeiro e é o maior do interior do estado, com uma população de pouco mais de meio milhão de habitantes, segundo o IBGE.

A proposta visa garantir o serviço de acolhimento provisório com estrutura para acolher com privacidade pessoas do mesmo sexo ou grupo familiar em situação de rua e desabrigo por abandono, migração e ausência de residência ou pessoas em trânsito e sem condições de auto-sustento.

A oferta deste serviço atualmente funciona em prédio alugado, com cômodos dispostos fora dos padrões de acessibilidade. A oferta do serviço sócio assistencial em imóvel próprio garante a qualidade do serviço à população e o uso de recurso público vinculado aos fundos estaduais e federais para eventuais reformas de melhoria e manutenção.

3.0 – PROJETO, ESPECIFICAÇÕES E NORMAS.

3.1 – Conforme orçamento anexo e memorial descritivo em anexo.

3.2 – Referência ao caderno de encargos de infra-estrutura ou caderno de encargos de obras prediais.

3.3 – No caso de execução de parcelas de obras não especificadas neste Projeto Básico deverão ser observadas as normas da ASSOCIAÇÃO BRASILEIRA DE NORMAS TÉCNICAS - ABNT.

4.0 – PERMISSÕES E LICENÇAS

A contratada deverá providenciar todas licenças (inclusive as previstas na legislação ambiental) e permissões exigidas por imposição de leis, que sejam necessárias, devendo estimar essas despesas e incluí-las nos preços que oferecer em sua Proposta Comercial.

5.0 – SEGUROS

A contratada deverá providenciar às suas expensas, os seguros legalmente exigíveis e ainda aqueles que entenderem como necessários para protegê-lo de eventuais danos no decorrer da execução contratual.

Jorge Williams Cabral
Secretaria Municipal Obras
e Infraestrutura
Matr.: 40774

Rafael de Oliveira Soares
Rafael de Oliveira Soares
Rafael de Oliveira Soares



Comissão Permanente de Licitação	Fis.: 142
	Rubrica: [assinatura]
Processo Nº	

6.0 - TRANSPORTE

A contratada arcará com os dispêndios e será responsável pelo transporte horizontal e vertical necessários ao serviço, bem como, de todos os materiais, ferramentas e máquinas necessárias às instalações.

7.0 - PLANO DE GERENCIAMENTO DE RESÍDUOS SÓLIDOS E CADASTRO DE GERADORES DE RESÍDUOS

7.1- A (s) empresa (s) vencedora (s) deverá (ão), imediatamente, se cadastrar como geradora (s) de resíduos perante a Prefeitura deste Município na Secretaria Municipal de Limpeza Pública, Praças e Jardins, de acordo com a Lei Municipal nº 8.232/2011. Após a realização do cadastro e sem embargo de outras exigências porventura solicitadas pela Prefeitura deste Município, cada Gerador deverá apresentar seu Plano de Gerenciamento de Resíduos Sólidos, elaborado nos termos do artigo 21 da Lei Federal nº 12.305/2010.

7.2- A empresa vencedora do certame ficará obrigada a elaborar e apresentar o Plano de Gerenciamento de Resíduos Sólidos (PGRS) à Secretaria Municipal de Limpeza Pública, Praças e Jardins, nos termos do artigo 20 e seguintes da Lei Federal 12.305/2011, como condição para obtenção da Ordem de Serviço a ser expedida pela Secretaria Municipal de Obras e Infraestrutura. O conteúdo mínimo do PGRS e os procedimentos a serem observados, são os estabelecidos na Portaria SMSP nº 07/2011.

7.3- O PGRS, elaborado pela empresa vencedora e aprovado pela Secretaria Municipal de Limpeza Pública, Praças e Jardins deverá ser fielmente executado pela mesma. Em caso de descumprimento, serão atuados pela SMSP nos termos dos artigos 40, 41, 45,46 da Lei Municipal.

7.4- O Manifesto de Resíduos é documentado oficial e obrigatório para o gerenciamento do descarte dos resíduos, impresso em 04 (quatro) vias, no aterro de entulhos da Codin ou a outra destinação, tudo conforme aprovado no PGRS.

7.5- Ambos os formulários encontram-se disponíveis no site da Secretaria Municipal de Limpeza Pública, Praças e Jardins: www.smsp.campos.rj.gov.br.

7.6- A empresa vencedora do certame deverá destinar prioritariamente os resíduos inertes gerados durante toda a obra para Aterro de entulhos Codin. Caso o local para descarte destes resíduos seja outro, ficará a mesma obrigada a apresentar documento comprobatório de que os resíduos estão sendo destinados para aquele local, a fim de dar cumprimento ao que estiver contido em seu Plano de Gerenciamento de Resíduos Sólidos.

7.7- Em nenhuma hipótese, os resíduos, especialmente os resíduos da construção civil (RCC) poderão ser descartados nos PEVE's (Ponto de Entrega Voluntária de Entulhos), nos termos do artigo 2º da Lei Municipal nº 8.123/2009, pois são destinados exclusivamente para pessoas físicas e em pequenos volumes.

Jorge William Pereira Cabral
Secretaria Municipal Obras
e Infraestrutura
Matr.: 40774

[assinatura]



Comissão Permanente de Licitação	Fis.: 143
	Rubrica: [assinatura]

67
10

7.8- Nos casos em que a empresa contratada execute os serviços de remoção de resíduos, por meio de terceiros, ainda assim toda responsabilidade pelo PGRS será da contratada.

8.0 – GUARDA E PROTEÇÃO DOS EQUIPAMENTOS E MATERIAIS.

Também será responsabilidade do contratado, a guarda em local a ser indicado pela Administração, de todos os equipamentos, materiais e ferramentas a serem instalados ou utilizados na execução do serviço, até a aceitação definitiva do objeto contratado.

9.0 – CONDIÇÕES LOCAIS PARA O CUMPRIMENTO DAS OBRIGAÇÕES

O licitante, antes da apresentação de sua Proposta Comercial deverá tomar conhecimento de todas as informações e das condições locais para o cumprimento das obrigações que assumirá se contratado, pois não lhe será admitido alegar, posteriormente, o desconhecimento de informações ou condições locais para justificar atrasos ou inexecução de obrigações contratuais.

10.0 –CAPACIDADE TÉCNICA.

10.1 - Certidões de Registro de Pessoa Jurídica, expedida pelo(s) Conselho Regional de Engenharia e Agronomia – CREA ou Conselho de Arquitetura e Urbanismo - CAU, da jurisdição da sede da licitante, respectivamente, conforme estabelecido pela Lei n. ° 5.194/66 em especial no seu artigo 69 e pela Lei n. ° 12.378/10.

10.2 - A validade da Certidão deverá estar em vigor na data estabelecida no preâmbulo deste Edital para a entrega dos envelopes contendo os Documentos e a Proposta Comercial das licitantes.

10.3- Comprovação de empresa licitante, em dispor em seu quadro funcional na data da entrega da proposta, de profissional de nível superior, detentor de Atestado(s) de Responsabilidade Técnica fornecido(S) por pessoa jurídica de direito público ou privado, acompanhado(s) de Certidão de Acervo Técnico (CAT) expedidos pelo CREA ou CAU, demonstrando sua aptidão por já haver sido responsável técnico por atividade pertinente e compatível em características com o objeto da tomada de preço limitada aos itens das parcelas de maior relevância técnica.

Serviços	Unidade
Pintura com tinta Látex	M2
Telhamento com telha ondulada de fibrocimento	M2
Emboço em argamassa com preparo manual	M2

Jorge William Pereira Cabral
Secretário Municipal Obras
e Infraestrutura
Matr.: 40774

Rodrigo das Chagas Gaspar
Fiscal de Urbanismo
Mat.: 34431
CREA: 2012128656



Estado do Rio de Janeiro
Prefeitura Municipal de Campos dos Goytacazes
Secretaria Municipal de Obras e Infraestrutura

Comissão Permanente de Licitação	Fis.: 3244
	Rubrica: [assinatura]

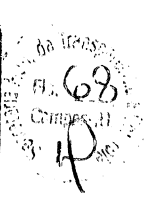

10.4- A comprovação de que o profissional responsável de nível superior, possuidor do atestado supramencionado, integrará o quadro da Contratada durante a vigência contratual, poderá ser feita apresentação de um dos seguintes documentos:

10.4.1. Cópia da ficha de registro do empregado ou carteira de trabalho e Previdência Social (CTPS), quando empregado;

10.4.2. Contrato social, devidamente registrado, quando diretor ou sócio da Contratada;

10.4.3. Contrato de prestação de serviço; e

10.4.4. Declaração de contratação futura de prestação de serviços, celebrado de acordo com a legislação civil comum.

10.5. Nos casos do subitem 10.4, deverá ser anexado o registro do profissional junto ao CREA OU CAU, bem como os respectivos contratos e declarações individuais, por escrito e com firma reconhecida, dos profissionais apresentados autorizando sua inclusão na equipe técnica e confirmando a sua futura participação na execução dos trabalhos.

10.6. Na hipótese do profissional (detentor do atestado) já estiver arrolado como responsável técnico na certidão de Registro da Licitante emitida pelo CREA ou CAU, fica dispensada a exigência do subitem 10.4.

10.7- Atestado de Visita Técnica, emitido pela Secretaria Municipal de Obras e Infraestrutura, emitida pela própria licitante, de que tem pleno conhecimento das condições e peculiaridades dos serviços a serem executados, não podendo alegar posteriormente o desconhecimento das mesmas.

10.8- A visita técnica poderá ser realizada por qualquer profissional indicado pela licitante, com habilitação em engenharia ou arquitetura e inscrição no CREA ou CAU. Neste caso, a visita será realizada até o último dia útil que anteceder a data fixada para a apresentação das propostas e deverá ser agendada junto à Secretaria Municipal de Obras e Infraestrutura – Avenida Nilo Peçanha, nº 330, Parque Santo Amaro – Campos dos Goytacazes – RJ.

10.9- Por ocasião da visita, será emitido Atestado de Visita expedido pelo Secretário Municipal de Obras e Infraestrutura ou por quem vier a ser designado para o fim, comprovado que a empresa licitante visitou o local e tem pleno conhecimento das condições e peculiaridades dos serviços a serem executados

11.0 – RECEBIMENTO DOS SERVIÇOS.

Executado o contrato, o seu objeto será recebido:

11.1 –Provisoriamente, pelo responsável por seu acompanhamento e fiscalização, mediante termo circunstanciado, assinado pelas partes em até quinze dias da comunicação escrita do contratado;

11.2 –Definitivamente, por servidor ou Comissão designada para este fim, mediante termo circunstanciado, assinado pelas partes, após o decurso do prazo de

Jorge William Pereira Cabral
Secretário Municipal Obras
e Infraestrutura

Rodrigo das Chagas Gaspar
Fiscal de Urbanismo
Mat.: 34431



Estado do Rio de Janeiro
Prefeitura Municipal de Campos
Secretaria Municipal de Obras e Infraestrutura

Comissão Permanente de Licitação	Fis.: 145
	Rubrica: [assinatura]

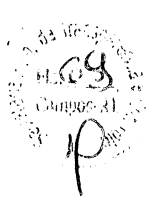

observação de 45 (quarenta e cinco) dias, contados a partir da comunicação escrita do contratado, a que se refere o subitem anterior.

12.0 – PRAZOS DA EXECUÇÃO CONTRATUAL.

12.1 - Cronograma físico-financeiro para a entrega dos serviços conforme disposto no edital.

O início da contagem dos prazos deverá coincidir a data da autorização formal para o início dos serviços, a ser expedida pela Secretaria Municipal de Obras e Infraestrutura.

13.0 - VALOR ESTIMADO DOS SERVIÇOS.

13.1 - O valor estimado do serviço objeto é **R\$ 1.140.632,79 (um milhão e cento e quarenta mil e seiscentos e trinta e dois reais e setenta e nove centavos)** apurados, conforme o do orçamento detalhado, expressando a composição dos custos unitários, constante das planilhas em anexo.

14.0 – CONDIÇÕES DE PAGAMENTO.

14.1 –Pela execução do objeto deste Projeto Básico a PMCG deverá pagar à contratada, a importância total que vier a ser pactuada(de acordo com o cronograma constante no contrato a ser assinado em caso de adjudicação e parte integrante do Edital conforme instruções da Secretaria Municipal de Obras Infraestrutura), cuja data final de cada período de adimplemento deverá ser consignada com as parcelas.

14.2 –Os valores a serem pagos deverão ser apurados nas medições a serem procedidas pela contratada e aprovadas pela fiscalização.

14.3 –As medições procedidas pela Contratada serão conferidas pela Fiscalização da Secretaria Municipal de Obras, Infraestrutura e Habitação, que constatando a regularidade das mesmas, providenciará o prosseguimento do processo de pagamento respectivo.

15.0 – OBRIGAÇÕES DA CONTRATADA

15.1 – Além das obrigações já definidas neste Projeto Básico, o Edital e o Contrato de Licitação deverão impor a empresa que vier a ser contratada, as seguintes outras obrigações de caráter geral:

15.1.1 – Arcar com todas as despesas referentes ao transporte, vertical e horizontal, bem como carga e descarga, de todos os equipamentos e materiais e a serem fornecidos e utilizados na instalação;

15.1.2 –Fornecer todos os materiais, mão-de-obra, ferramentas e equipamentos necessários à execução dos serviços previstos;

Jorge William Pereira Cabral
Secretário Municipal Obras
e Infraestrutura

RCG
Rodrigo das Góias Gaspar
Fiscal de Urbanismo
Mat.: 34431
CREA: 2012128656



Estado do Rio de Janeiro
Prefeitura Municipal de Campos
Secretaria Municipal de Obras e Infraestrutura

Comissão Permanente de Licitação	Fis.: 246
	Rubrica: [assinatura]

68 170
11.70
Campos, RJ
19

15.1.3 –Entregar os serviços concluídas, livres e desembaraçadas de quaisquer materiais e equipamentos utilizados em sua execução, incluindo a limpeza das áreas adjacentes;

15.1.4 –Certificar-se, respondendo pelos eventuais descumprimentos, de que todos os seus empregados e os de suas possíveis subcontratadas fazem uso dos Equipamentos de Proteção Individual (EPI), tais como capacetes, botas, luvas, capas, óculos e outros adequados à prevenção de acidentes, previstos em leis e regulamentos concernentes à segurança, higiene e medicina do trabalho; a fiscalização do contratante poderá determinar a paralisação das instalações enquanto os empregados não portarem tais equipamentos, correndo os respectivos ônus por conta da contratada e mantendo-se inalterados os prazos de execução dos serviços;

15.1.5 –Responder pela idoneidade e pelo comportamento de seus responsáveis, técnicos, empregados, prepostos ou subordinados;

15.1.6 – Fornecer aos seus empregados uniformes adequados, exigindo e fiscalizando o seu uso, bem como a identidade funcional, o que também exigirá dos empregados das possíveis subcontratadas;

15.1.7 – Responder exclusiva e integralmente, perante o contratante, pelos fornecimentos e instalações contratadas, incluindo aqueles que subcontratar a terceiros;

15.1.8 – Utilizar na execução dos serviços, profissionais idôneos e habilitados, de acordo com o gabarito técnico indispensável.

15.1.9 – Atender aos pedidos fundamentados do contratante para substituir ou afastar quaisquer empregados;

15.1.10 –Programar e propor métodos de trabalho e de utilização dos equipamentos a serem empregados na execução dos serviços, submetendo-os à apreciação da Fiscalização da Secretaria Municipal de Obras, atendendo, imediatamente, à notificação escrita desta para alterá-los, seja com o fim de ajustá-los às necessidades do serviço ou de suplementar mão-de-obra ou equipamento deficiente ou insuficiente, sem prejuízo das penalidades que couberem pelo não atendimento;

15.1.11 –Manter as áreas de trabalho constantemente limpas e desimpedidas, livres de monturos, detritos, materiais imprestáveis, refugados ou sucatas;

15.1.12 –Responder por violações a direito de uso de materiais, métodos ou processos de execução protegidos por marcas ou patentes, arcando com indenizações, taxas e/ou comissões que forem devidas;

Jorge William Pereira Cabral
Secretário Municipal Obras e Infraestrutura

Rodrigo dos Anjos Gaspar
Fiscal de Urbanismo
Mat.: 34431
CREA: 2012128656



Estado do Rio de Janeiro
Prefeitura Municipal de Campos dos Goytacazes
Secretaria Municipal de Obras e Infraestrutura

Comissão Permanente de Licitação	Fis.: 147
Processo N.º	Rubrica: [assinatura]



15.1.13 –Acatar as determinações do contratante no sentido de reparar e/ou refazer, de imediato, os serviços executadas com vícios, defeitos ou incorreções;

15.1.14 –Substituir, às suas expensas e responsabilidade, os materiais que não estiverem de acordo com as especificações;

15.1.15 –Transportar, para local apropriado, aprovado pelo contratante, os materiais de “bota-fora”, entulhos e lixos de qualquer natureza, provenientes das instalações;

16.0 – DA GARANTIA DO CONTRATO

16.1 A garantia do contrato será prestada antes de sua lavratura ou no máximo até o quinto dia útil posterior a assinatura do respectivo termo, conforme o caso, mediante Guia de Recolhimento, no valor de 5% (cinco por cento) do valor global do contrato a ser celebrado e será restituída, após o Recebimento Definitivo do objeto contratual, mediante requerimento da Contratada, obedecidas às normas aplicáveis a espécie.

16.2 Será exigida da licitante adjudicatária, nos termos do disposto no art. 56 da Lei Federal 8.666/93, a prestação de uma das seguintes modalidades de garantia de execução contratual:

- fiança bancária;
- seguro-garantia;
- caução em dinheiro ou título da dívida pública.

16.3 No caso de título da dívida pública, este deverá ter sido emitido sob a forma escritural, mediante registro em sistema centralizado de liquidação e de custódia autorizado pelo Banco Central do Brasil e avaliados pelos seus valores econômicos, conforme definido pelo Ministério da Fazenda.

16.4 A garantia do contrato destina-se a assegurar o cumprimento das normas, a boa e fiel execução do contrato, e o pagamento de eventuais multas.

Campos dos Goytacazes, 02 de agosto de 2021

Jorge William Pereira Cabral
Secretário Municipal de Obras e Infraestrutura
Matrícula: 40774

Rodrigo das Chagas Gaspar
Fiscal de Urbanismo
Mat.: 34431
CREA: 2012128656

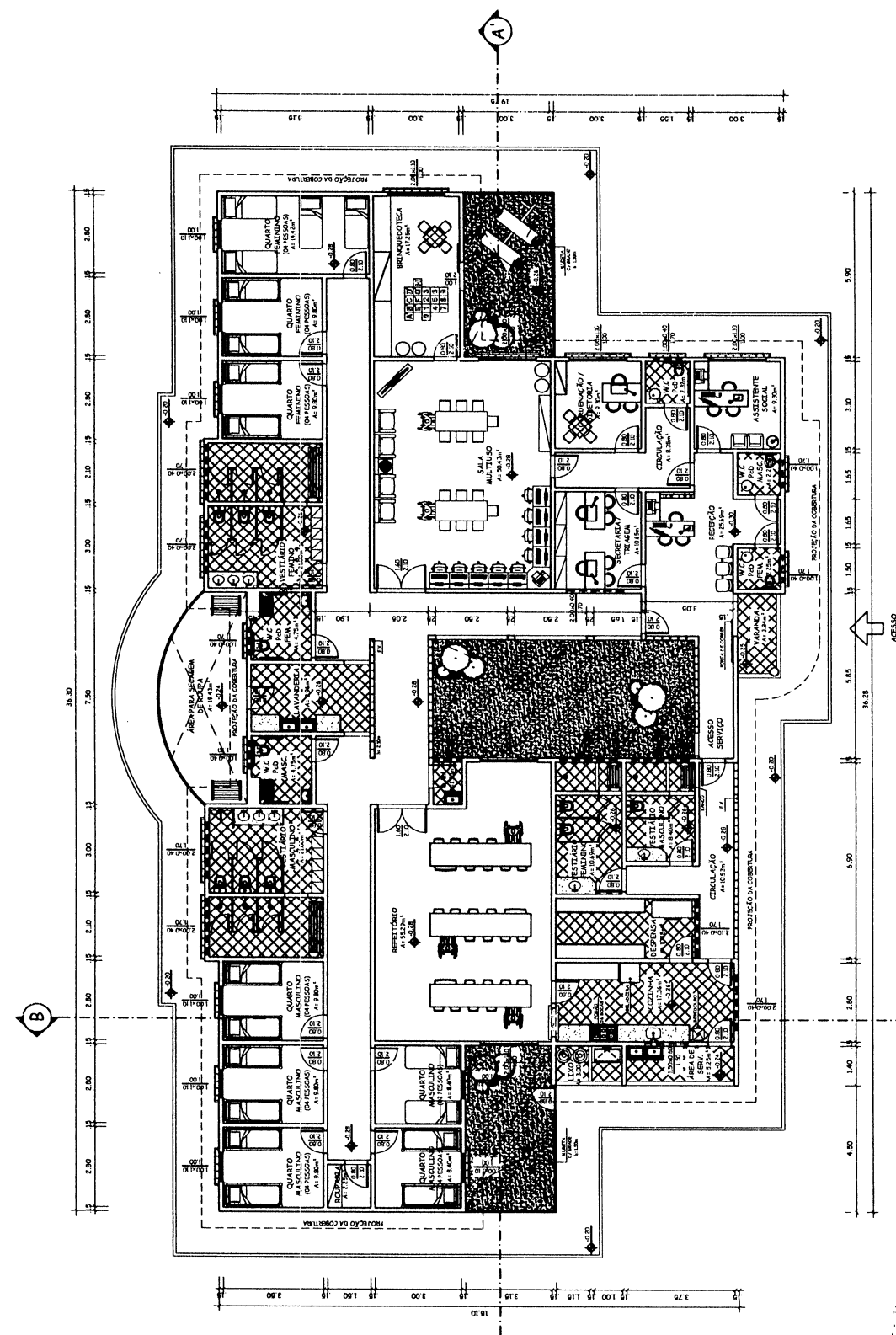

PROJETO: PLANTA DE LAYOUT
 TÍTULO: CASA DE PASSAGEM
 ENDEREÇO: RUA RENATO BARBOSA GOMES, S/Nº - ALPHAVILLE - CAMPOS DOS GOYTAÇAZES - RJ
 ESCALA: INDICADA
 DATA: JUNHO/2021
 Nº DO DESENHO: 02/05
 SECRETARIA MUNICIPAL DE OBRAS E INFRAESTRUTURA
 PREFEITURA MUNICIPAL DE CAMPOS DOS GOYTAÇAZES
 Avenida Nilo Peçanha, 337 - Poço de Santo Amaro - Cep 08 038-053
 Campos dos Goytaçazes - RJ - Brasil

PLANTA BAIXA - CASA DE PASSAGEM
 ESC.: 1/150

01

Arquiteta Mariana Cabral
 Rua das Ostras
 11174

PCF
 Prefeitura Municipal de Campos dos Goytaçazes
 Rua...
 11174



CRONOGRAMA FÍSICO-FINANCEIRO
OGU

Grau de Sigilo
#PÚBLICO

Nº OPERAÇÃO 1069582-16	Nº SICOMV 887748/2019	PROponente TOMADOR Município de Campos dos Goytacazes	APelido EMPREENDIMENTO CASA DE PASSAGEM	DESCRIÇÃO DO LOTE ESTRUTURAÇÃO DA REDE DE SERVIÇOS DO SISTEMA ÚNICO DE ASSISTÊ
---------------------------	--------------------------	--	--	---

Item	Descrição	Valor (R\$)	Parcelas:	1	2	3	4	5	6	7	8	9	10	11	12
			% Período:	04/18	05/18	06/18	07/18	08/18	09/18	10/18	11/18	12/18	01/19	02/19	03/19
1.1	SERVIÇOS DE ESORTO E LABORATORIO	1.500,00	% Período:												
1.2	CANTEIRO DE OBRAS	1.500,00	% Período:												
1.3	INSTALAÇÕES PROMISSAS	1.500,00	% Período:												
1.4	MOVIMENTAÇÃO DE TERRA	77.590,00	% Período:												
1.5	TRANSPORTES	1.500,00	% Período:												
1.6	SERVIÇOS COMPLEMENTARES	1.500,00	% Período:												
1.7	SERVIÇO E PARQUES E JARDINS	1.500,00	% Período:												
1.8	ESTRUTURAS - CONCRETO MAGRO E VED	24.150,00	% Período:												
1.9	ESTRUTURAS - LAJE PRE MOLDADA	76.780,00	% Período:												
1.10	ESTRUTURAS - CONCRETO ARMADO 1	68.340,00	% Período:												
1.11	ESTRUTURAS - CONCRETO ARMADO 2	68.340,00	% Período:												
1.12	ESTRUTURAS - CONCRETO ARMADO 3	68.340,00	% Período:												
1.13	ALVENARIAS E PAREDES DIVISÓRIAS	74.070,00	% Período:												
1.14	REVESTIMENTOS DE PISOS, PAREDES E T	16.470,00	% Período:												
1.15	EMBOÇO	89.010,00	% Período:												
1.16	ESQUADRIAS DE MADEIRA SERRALINHA	76.720,00	% Período:												
1.17	INSTALAÇÕES ELÉTRICAS, HIDRÁULICAS	24.810,00	% Período:												
1.18	COBERTURAS, ISOLAMENTOS E IMPERME	52.292,00	% Período:												
1.19	PINTURAS	90.500,00	% Período:												
1.20	APARELHOS HIDRÁULICOS, SANITÁRIOS	24.830,00	% Período:												
1.21	APARELHOS ELÉTRICOS	10.425,00	% Período:												

Total:	R\$ 1.140.632,79														
Rebasse:	53.227,30	4,43%	2,26%	6,81%	6,91%	6,08%	6,08%	6,08%	6,08%	6,08%	6,08%	14,80%	20,31%	5,89%	13,31%
Período:	28.229,72	16,58%	17,28%	25,65%	26,01%	22,88%	22,88%	26,01%	22,88%	22,88%	22,88%	55,75%	76,48%	22,56%	50,11%

Comissão Permanente de Licitação
Processo Nº
Fls.: 153
Rubrica: 100



Secretaria Municipal Obras
40774

RCF
2012

Nº OPERAÇÃO 1069582-16	Nº SICONV 887748/2019	PROPORCENTE TOMADOR Município de Campos dos Goytacazes	APELIDO EMPREENDIMENTO CASA DE PASSAGEM	DESCRIÇÃO DO LOTE ESTRUTURAÇÃO DA REDE DE SERVIÇOS DO SISTEMA ÚNICO DE ASSISTÊ
---------------------------	--------------------------	---	--	---

Item	Descrição	Valor (R\$)	Parcelas:	1 04/18	2 05/18	3 06/18	4 07/18	5 08/18	6 09/18	7 10/18	8 11/18	9 12/18	10 01/19	11 02/19	12 03/19
			Outros:												
	Investimento														
	Repasso:														
	Outros:														
	Investimento														

Jorge William Pereira Cabral
Secretário Municipal de Obras

Responsável pela Licitação
Nome: JORGE WILLIAM PEREIRA CABRAL
CREAC/CAU: 000AT06388
ART/RRT: SI10501429100CT001

Campos dos Goytacazes/RJ
Local

terça-feira, 27 de julho de 2021
Data

Rafael R. S. Soares
Rafael R. S. Soares
CPF: 030.123.456-78
CNPJ: 00.000.000-00

Comissão Permanente de Licitação	Fis.: 152
	Rubrica: <i>[assinatura]</i>
Processo Nº	

