

PREFEITURA MUNICIPAL DE CAMPOS DOS GOYTACAZES

TOMADA DE PREÇOS N°. 011/2021



PREFEITURA DE
CAMPOS
UMA NOVA HISTÓRIA

EDITAL

ESTADO DO RIO DE JANEIRO
PREFEITURA MUNICIPAL DE CAMPOS DOS GOYTACAZES
Comissão Permanente de Licitação
TOMADA DE PREÇOS N°. 011/2021

INDICE

1.	PREÂMBULO	3
2.	OBJETO.....	4
3.	ESPECIFICAÇÕES	4
4.	LOCAL DA EXECUÇÃO DAS OBRAS	4
5.	PRAZO DE ENTREGA	4
6.	PREÇO ESTIMADO PELA PMCG	4
7.	DOTAÇÃO ORÇAMENTÁRIA	4
8.	CONDIÇÕES DE PAGAMENTO	4
9.	REAJUSTAMENTO	6
10.	FORMA DE APRESENTAÇÃO DA DOCUMENTAÇÃO DE HABILITAÇÃO E DA PROPOSTA COMERCIAL.....	6
11.	EXIGÊNCIAS PARA HABILITAÇÃO	7
11.1.	Habilitação Jurídica	7
11.2.	Regularidade Fiscal	7
11.3.	Qualificação Econômico Financeira	9
11.4.	Qualificação Técnica.....	11
11.5.	Interessados em participar da licitação, cadastrados.....	12
11.6.	Interessados em participar da licitação, não inscritos no cadastro.	12
12.	PROPOSTA COMERCIAL.....	13
13.	ENTREGA DOS DOCUMENTOS E DA PROPOSTA COMERCIAL.....	13
14.	CRITÉRIOS DE JULGAMENTO	13
14.3.	Fase de habilitação.....	14
14.4.	Fase de Classificação das Propostas Comerciais	14
15.	CRITÉRIOS DE ADJUDICAÇÃO	16
16.	CONDIÇÕES DE ASSINATURA DO CONTRATO.....	16
17.	OBRIGAÇÕES E RESPONSABILIDADES.....	17
17.1.	Da Licitante:	17
17.2.	Da Adjudicatária:.....	17
17.3.	Da Contratante.....	17
17.4.	Da Contratada	17
18.	SANÇÕES ADMINISTRATIVAS.....	18
19.	RECURSOS ADMINISTRATIVOS.....	19
20.	RECEBIMENTO DO OBJETO LICITADO	19
21.	DA FISCALIZAÇÃO	19
22.	GARANTIA DE EXECUÇÃO CONTRATUAL	20
23.	ANEXOS QUE COMPÕEM ESTE EDITAL	20
24.	CONSIDERAÇÕES DE CARÁTER GERAL.....	21
	Anexo I - Proposta Comercial.....	23
	Anexo II - Minuta de Contrato.....	24
	Anexo III - Modelo de Carta de Credenciamento.....	33
	Anexo IV - Declaração de que Cumpre as Leis Trabalhistas.....	34
	Anexo V - Declaração ME ou EPP.....	35
	Anexo VI - Projeto Básico.....	36

1. PREÂMBULO

- 1.1. A Prefeitura Municipal de Campos dos Goytacazes, doravante denominada simplesmente **PMCG**, localizada na Rua Coronel Ponciano de Azeredo Furtado nº 47, Parque Santo Amaro, Campos dos Goytacazes, RJ, faz saber que receberá, **às 10h (dez horas), do dia 29 de dezembro de 2021**, através de sua Comissão Permanente de Licitação, doravante designada simplesmente de **C.P.L.**, na sala de reuniões, situada no endereço acima, os envelopes contendo a documentação, e a Proposta Comercial das empresas interessadas em participar desta Licitação, cujo Edital recebeu o nº. **011/2021**.
- 1.2. A realização desta Licitação foi solicitada pelo Ilustríssimo Senhor Secretário Municipal de Desenvolvimento Humano e Social, e devidamente autorizado pelo Ilustríssimo Secretário Municipal de Transparência e Controle, conforme ato exarado às fls. 02/48 do **Processo nº. 2021.129.000090-1-PR**.
- 1.3. A Licitação será do **TIPO "MENOR PREÇO"**, sob a forma de execução indireta, no regime de **empreitada por preço unitário**, na **MODALIDADE "TOMADA DE PREÇOS"**, reger-se-á pela legislação aplicável à espécie, em especial pela Lei Federal nº 8.666, de 21 de junho de 1993 e Decreto Municipal nº. 016/2005 de 02 de fevereiro de 2005, no que não conflitar com a legislação federal, observada as alterações posteriores, introduzidas nos referidos diplomas legais.
- 1.4. O Edital, na íntegra, está disponível para download através do site oficial da PMCG, a saber, <https://campos.rj.gov.br/licitacoes.php> ou poderá ser adquirido mediante requerimento em papel timbrado da empresa e entrega de **01 (uma) resma de papel A4**, no Setor de Licitações da PMCG, no Centro Administrativo José Alves de Azevedo, localizado na Rua Coronel Ponciano de Azeredo Furtado, nº 47, Parque Santo Amaro, Campos dos Goytacazes/RJ.
- 1.5. A abertura dos envelopes contendo a documentação das licitantes terá início às **10h (dez horas), do dia 29 de dezembro de 2021**.
- 1.6. Poderão participar desta Licitação quaisquer interessados, inscritos no Cadastro de Fornecedores **PMCG**, que na fase inicial de habilitação, comprovem possuir os requisitos mínimos de qualificação exigidos para a execução do objeto deste Edital, sendo vedada à participação:
 - 1.6.1. não serão admitidas a esta licitação empresas suspensas de contratar com a Administração ou declaradas inidôneas para licitar com a Administração Pública, bem como as que estiverem em regime de falência ou concordata;
 - 1.6.2. de consorciados, ou grupo de empresas;
 - 1.6.3. dos que incorrerem em quaisquer das situações previstas nos incisos I, II e III do artigo 9º da Lei Federal 8.666/93;
 - 1.6.4. dos que não sendo inscritos no Cadastro da PMCG, deixarem de atender, tempestivamente as disposições do art. 22, § 2º da Lei Federal 8.666/93, na forma estabelecida no subitem 11.6.1 deste Edital.

2. OBJETO

- 2.1. Esta Tomada de Preços tem por objeto a **estruturação da rede de serviços do Sistema Único de Assistência Social - SUAS - Construção do Centro de Referência de Assistência Social - CRAS - Travessa Francisco Neto, s/nº - Parque Rádio Velho - Farol de São Thomé - Campos dos Goytacazes - RJ.**
- 2.2. Em havendo interesse da **PMCG**, por força do disposto no § 1º do art. 65 da Lei Federal 8.666/93, a contratada ficará obrigada a aceitar, nas mesmas condições contratuais, acréscimos ou supressões nas obras que vierem a ser contratadas, até 25% (vinte e cinco por cento) do valor inicial atualizado do contrato e no caso de reforma, até 50% (cinquenta por cento).

3. ESPECIFICAÇÕES

- 3.1. As especificações da obra objeto desta Licitação são as informadas no **PROJETO BÁSICO - ANEXO VI**, que é parte integrante e inseparável deste Edital.

4. LOCAL DA EXECUÇÃO DAS OBRAS

- 4.1. O licitante vencedor desta licitação terá que executar as obras que lhes forem adjudicadas, de acordo com o item 2.1, neste Município, no horário de 07:00 às 17:00 horas, de 2ª a 6ª feira, exceto feriados do Município de Campos dos Goytacazes, Estaduais e Nacionais.

5. PRAZO DE EXECUÇÃO

- 5.1. O prazo total para a execução das obras objeto desta licitação será de **12 (doze) meses**, conforme o cronograma físico das obras.
- 5.2. O prazo a que se refere o subitem anterior começará a fluir no dia seguinte ao recebimento pela adjudicatária da **ordem formal autorizando o início da obra**, a ser emitida pela **Secretaria Municipal de Desenvolvimento Humano e Social**.

6. PREÇO ESTIMADO PELA PMCG

- 6.1. O preço total estimado para a execução do objeto deste Edital referido a março/2021 é de **R\$ 794.558,83 (setecentos e noventa e quatro mil, quinhentos e cinquenta e oito reais e oitenta e três centavos)**.

7. DOTAÇÃO ORÇAMENTÁRIA

- 7.1. A despesa que decorrer desta Licitação, prevista para o presente exercício, já está compromissada por conta da Dotação Orçamentária existente nos Programas de Trabalho P. T.08244003840610000 e pela Natureza de Despesa N.D. 449051.

8. CONDIÇÕES DE PAGAMENTO

- 8.1. O pagamento da obra objeto desta licitação será feito em **12 (doze) parcelas**, de acordo com as medições procedidas pela fiscalização da **Secretaria Municipal de Obras e Infraestrutura**, que constatará a regularidade da mesma e providenciará o prosseguimento do processo do respectivo pagamento;

- 8.2. A contratada, de acordo com o cronograma físico-financeiro (Anexo VI), deverá efetuar a medição das obras realizadas no mês, e dará entrada, no protocolo da **PMCG**, da medição realizada, acompanhada dos documentos legais de cobrança, da parcela respectiva.
- 8.3. A contratada deverá apresentar a documentação referida em, até o 5º (quinto) dia útil da data final do período de adimplemento da parcela de obrigação, mediante requerimento dirigido a Secretaria Municipal de Desenvolvimento Humano e Social, através do Protocolo da **PMCG**, localizado na Rua Coronel Ponciano de Azeredo Furtado, nº 47, Parque Santo Amaro, Campos dos Goytacazes, RJ.
- 8.4. Os documentos fiscais de cobrança deverão ser emitidos contra a Prefeitura Municipal de Campos dos Goytacazes, CNPJ Nº. 29.116.894/0001-61, endereçados à Rua Coronel Ponciano de Azeredo Furtado, nº 47 - Parque Santo Amaro, Campos dos Goytacazes - RJ.
- 8.5. O fiscal da execução contratual da **PMCG** verificará a conformidade da medição e da cobrança apresentada, com o Cronograma Físico (Anexo VI - Projeto Básico), e o Cronograma de Desembolso Máximo, (Anexo VI - Projeto Básico);
- 8.6. Encontrando-se corretas, a medição e a cobrança, o Fiscal da execução contratual atestará a regularidade, despachando o processo respectivo, à Secretaria Municipal de Transparência e Controle, para fins de processamento da liquidação e pagamento da despesa.
- 8.7. O pagamento de cada parcela será efetuado pela **PMCG** à **CONTRATADA**, no 30º (trigésimo) dia corrido a contar da data final do período de adimplemento da obrigação respectiva, uma vez obedecida às formalidades legais e contratuais pertinentes.
- 8.8. O pagamento da obrigação, não sendo efetuado no prazo previsto no subitem 8.7 e, desde que o atraso decorra de culpa da **PMCG**, será acrescido de 0,1% (um décimo por cento) de multa calculado sobre a parcela devida. A compensação financeira será de 0,033 % (trinta e três milésimos por cento), por dia de antecipação, calculada sobre a parcela devida.
- 8.9. O pagamento da multa e da compensação financeira a que se refere o subitem 8.8, será efetivado mediante autorização expressa do Excelentíssimo Senhor Prefeito do Município de Campos dos Goytacazes, em processo próprio, que se iniciará com o requerimento da contratada, dirigido ao Ilustríssimo Senhor Secretário Municipal de Transparência e Controle.
- 8.10. Caso a **PMCG** efetue o pagamento devido à contratada, em prazo inferior a 30(trinta) dias, será descontado da importância devida, 0,033 % (trinta e três milésimos por cento), por dia de antecipação;
- 8.11. Na hipótese da medição ou cobrança apresentar erros, a **PMCG** devolverá os documentos equivocados à Contratada, para fins de substituição.
 - 8.11.1. O pagamento, após apresentação da nova cobrança, será efetuado no prazo que remanescer dos 30(trinta) dias a que se refere o subitem 8.7, sem a multa e a compensação financeira estipuladas no subitem 8.8;

- 8.12. Fica vedado à contratada negociar, efetuar cobrança ou descontar a duplicata emitida através de rede bancária ou com terceiros, permitindo-se, tão somente, cobrança em carteira simples, ou seja, diretamente na contratante.

9. REAJUSTAMENTO

- 9.1. Quanto ao reajustamento de preços, será aplicado com periodicidade anual, contados a partir da data base do mês do orçamento, obedecendo-se em tudo que dispõe a Lei Federal nº. 9.069 de 29 de junho de 1995, alterada pela Lei Federal nº. 10.192 de 14 de fevereiro de 2001, mediante emprego dos índices de reajuste publicados mensalmente pela EMOP, para cada família de serviços.
- 9.2. Na revogação da Lei Federal nº. 9.069 de 29 de junho de 1995, alterada pela Lei Federal nº. 10.192 de 14 de fevereiro de 2001, a cláusula de reajustamento será aplicada de acordo com o item XI, do artigo 40, seção IV, da Lei Federal nº. 8.666/93, alterada pela Lei Federal nº. 8.883/94.

10. FORMA DE APRESENTAÇÃO DA DOCUMENTAÇÃO DE HABILITAÇÃO E DA PROPOSTA COMERCIAL

A licitante deverá entregar ao Presidente da C.P.L os seus documentos de Habilitação, e a Proposta Comercial, em envelopes opacos, separados, fechados (colados ou lacrados), contendo, em seus respectivos frontispícios, além da razão social e endereço da proponente, os seguintes dizeres:

- 10.1. No envelope contendo a Documentação:

ENVELOPE "A"
"DOCUMENTAÇÃO"
TOMADA DE PREÇOS Nº 011/2021

- 10.2. No envelope contendo a Proposta Comercial:

ENVELOPE "B"
"PROPOSTA COMERCIAL"
TOMADA DE PREÇOS Nº 011/2021

- 10.3. Os dois envelopes deverão estar endereçados da seguinte forma:

À
Prefeitura Municipal de Campos dos Goytacazes
Comissão Permanente de Licitação - C.P.L.
Rua Coronel Ponciano de Azeredo Furtado, nº. 47- Parque Santo Amaro.
Município Campos dos Goytacazes/RJ

11. EXIGÊNCIAS PARA HABILITAÇÃO

Como condição prévia ao exame da documentação de habilitação das licitantes, a CPL verificará o eventual descumprimento das condições de participação, especialmente quanto à existência de sanção que impeça a participação no certame ou a futura contratação, mediante a consulta ao seguinte cadastro:

- a) Cadastro Nacional de Empresas Inidôneas e Suspensas-CEIS;
- b) A consulta ao cadastro será realizada em nome da empresa licitante e também de seu sócio majoritário, por força do artigo 12 da Lei nº 8.429, de 1992, que prevê, dentre as sanções impostas ao responsável pela prática de ato de improbidade administrativa, a proibição de contratar com o Poder Público, inclusive por intermédio de pessoa jurídica da qual seja sócio majoritário;
- c) Caso conste na Consulta de Situação do Fornecedor a existência de Ocorrências Impeditivas Indiretas, a CPL diligenciará para verificar se houve fraude por parte das empresas apontadas no Relatório de Ocorrências Impeditivas Indiretas;
- d) A tentativa de burla será verificada por meio dos vínculos societários, linhas de fornecimento similares, dentre outros;
- e) Constatada a existência de sanção, a CPL reputará o licitante inabilitado, por falta de condição de participação.

A proponente deverá incluir no envelope "A", com o título "DOCUMENTAÇÃO" os seguintes documentos:

11.1. Habilitação Jurídica

- 11.1.1. Registro Comercial, no caso de empresa individual;
- 11.1.2. Ato Constitutivo, Estatuto ou Contrato Social e alterações em vigor, devidamente registrado, em se tratando de sociedades comerciais, e, no caso de sociedades por ações, acompanhado de documentos de eleição de seus administradores;
- 11.1.3. Inscrição do ato constitutivo, no caso de sociedades civis, acompanhada de prova de diretoria em exercício;
- 11.1.4. Decreto de autorização, em se tratando de empresa ou sociedade estrangeira em funcionamento no País, e ato de registro ou autorização para funcionamento expedido pelo órgão competente, quando a atividade assim o exigir;

11.2. Regularidade Fiscal e Trabalhista

- 11.2.1. Prova de inscrição no Cadastro Nacional de Pessoa Jurídica (CNPJ);
- 11.2.2. Prova de inscrição no cadastro de contribuintes Estadual, se houver, relativo ao domicílio ou sede do licitante, pertinente ao seu ramo de atividade

e compatível com objeto contratual;

- 11.2.3. Prova de inscrição no cadastro de contribuinte municipal, relativo ao domicílio ou sede do licitante.
- 11.2.4. Prova de Regularidade para com a Fazenda Federal, bem como perante o Instituto Nacional do Seguro Social – INSS, (Certidão Negativa de Débitos – CND), exigida no artigo 47, inciso I, alínea “a”, da Lei Federal nº 8.212/91 e alterações posteriores;
- 11.2.5. Prova de Regularidade para com a Fazenda Estadual do domicílio ou sede da licitante, ou outra equivalente, na forma da lei;
- 11.2.6. Prova de Regularidade para com a Fazenda Municipal do domicílio ou sede da licitante;
- 11.2.7. Prova de Regularidade de Situação perante o Fundo de Garantia por Tempo de Serviço – FGTS;
- 11.2.8. Quando o crédito tributário encontrar-se com sua exigibilidade suspensa, no lugar das Certidões Negativas de Débito pode-se apresentar Certidão Positiva com efeito de Negativa, segundo disposto no art. 206 do Código Tributário Nacional.
- 11.2.9. Deverão ser fornecidas certidões negativas da Dívida Ativa sempre que os documentos de comprovação de regularidade para com as Fazendas Federal, Estaduais e Municipais apresentadas, fizerem referência expressa de que não atestam a regularidade da licitante em relação à Dívida Ativa das citadas Fazendas; para as sociedades empresárias situadas no Estado do Rio de Janeiro deverão apresentar prova de regularidade com a Dívida Ativa, emitida pela Procuradoria Geral do Estado.
- 11.2.10. Certidão Negativa ou Certidão Positiva com efeito de Negativa de Débitos Trabalhistas (CNDT), comprovando a inexistência de débitos inadimplidos perante a Justiça do Trabalho, nos termos art. 29, V da Lei 8.666/93.
- 11.2.11. Declaração do cumprimento do disposto no inciso XXXIII do artigo 7º da Constituição Federal (Anexo IV).
- 11.2.12. Os documentos relacionados no subitem 11.2 deverão ter validade na data estabelecida no preâmbulo deste Edital para a entrega dos envelopes contendo os documentos e a Proposta Comercial das licitantes.
- 11.2.13. As microempresas e empresas de pequeno porte deverão apresentar toda documentação exigida para efeito de comprovação de regularidade fiscal, mesmo que esta apresente alguma restrição.
- 11.2.14. No caso de microempresa ou empresa de pequeno porte que esteja com alguma restrição na comprovação da regularidade fiscal, será assegurado o prazo de 05 (cinco) dias úteis, prorrogáveis por igual período, a critério da Administração Pública, para regularização da documentação, pagamento ou parcelamento do débito e emissão de eventuais certidões negativas ou positivas, com efeito de certidão negativa.

11.2.15. A não-regularização no prazo previsto no subitem anterior implicará decadência do direito à contratação, sem prejuízo das sanções legais cabíveis, sendo facultado à Administração convocar os licitantes remanescentes, na ordem de classificação.

11.3. Qualificação Econômico Financeira

11.3.1. Balanço patrimonial do último exercício social, já exigível e apresentado na forma da lei, que comprove a boa situação financeira da empresa, vedada a sua substituição por balancetes ou balanços provisórios, podendo ser atualizado por índices oficiais quando encerrado a mais de 03 (três) meses anteriores à data estabelecida no preâmbulo deste Edital para a entrega dos envelopes contendo os Documentos e a Proposta Comercial das licitantes;

Entende-se "na forma da lei" o seguinte:

a) Quando S.A., balanço patrimonial devidamente registrado na Junta Comercial e publicado em Diário Oficial e jornais de grande circulação (art. 289, caput e § 5º da Lei nº. 6.404/76);

b) Quando outra forma societária, balanço patrimonial devidamente registrado pela Junta Comercial ou outro órgão competente do Registro do Comércio. No caso de uma empresa ter registrado legalmente seu contrato social em cartório competente, deverá fazer o registro do balanço patrimonial no mesmo cartório;

c) Aquelas sociedades constituídas a menos de um ano deverão apresentar o balanço de abertura, que deverá conter as assinaturas do contabilista regularmente habilitado e do sócio gerente;

d) Escrituração contábil digital transmitida pelo sistema público de escrituração digital (SPED) pelas pessoas jurídicas a ela obrigadas;

11.3.1.1. Nenhuma empresa está dispensada das exigências do subitem anterior, na forma da lei, exceto a microempresa, empresa de pequeno porte e microempreendedor individual - MEI, em por força do art. 48 § 5º da Lei Municipal nº 8.768/17.

11.3.1.2. O Balanço patrimonial deverá estar devidamente registrado na Junta Comercial, ou outro órgão competente, devendo possuir autenticação através de chancela digital, etiqueta, carimbo ou meio legal equivalente, e ainda, deverá estar assinado por Profissional de Contabilidade, devidamente registrado no Conselho Regional de Contabilidade e pelo Titular ou representante legal da empresa licitante.

11.3.2. Na hipótese em que não seja possível verificar com clareza os valores do ativo circulante (AC), do realizável a longo prazo (RLP), do passivo circulante (PC), do exigível a longo prazo (ELP), do exigível total (ET) e do ativo total (AT), o balanço a que se refere o subitem 11.3.1 deverá vir acompanhado de demonstrativo elaborado em papel timbrado da licitante, assinado pelo contabilista regularmente habilitado e por seu representante legal, em que estejam devidamente informados os valores

supramencionados, de modo a possibilitar avaliar-se a situação financeira da proponente, com os índices abaixo já calculados, a partir da aplicação das seguintes fórmulas:

11.3.2.1. Índice de Liquidez Geral

$$ILG = (AC + RLP) / (PC + ELP)$$

11.3.2.2. Índice de Liquidez Corrente

$$ILC = AC / PC$$

11.3.2.3. Grau de Endividamento Geral

$$GEG = ET / AT$$

Onde:

AC = Ativo Circulante;

PC = Passivo Circulante;

RLP = Realizável a Longo Prazo;

ELP = Exigível a Longo Prazo;

ET = Exigível Total;

AT = Ativo Total;

11.3.2.4. Serão inabilitadas as licitantes cujos índices apurados não atenderem as seguintes condições:

11.3.2.4.1. Índice de Liquidez Geral $\geq 1,00$

11.3.2.4.2. Índice de Liquidez Corrente $\geq 1,00$

11.3.2.4.3. Grau de Endividamento Geral $\leq 1,00$

11.3.3. Comprovação de capital social ou patrimônio líquido igual ou superior a 10% (dez por cento) do valor vencido pela empresa.

11.3.3.1. Caso a comprovação seja realizada através do patrimônio líquido, a licitante deverá apresentar o balanço patrimonial exigível na forma da lei, em que pese o disposto no subitem 11.3.1.1.

11.3.4. Certidão(ões) Negativa(s) de Recuperação Judicial - Lei 11.101/05 (falências e concordatas), expedida pelo distribuidor da sede da pessoa jurídica, a menos de 90 (noventa) dias da data estabelecida no preâmbulo deste Edital para a entrega dos envelopes contendo os documentos e a Proposta Comercial das licitantes, exceto quando dela constar o prazo de validade.

11.3.4.1. Para a licitante sediada na Cidade de Campos dos Goytacazes, esta prova será feita mediante apresentação de certidões passadas pelo Cartório Único de Registro de Distribuição.

11.3.4.2. Caso a licitante esteja em processo de recuperação judicial, poderá

apresentar, em substituição aos documentos exigidos nos subitens 11.3.4 e 11.3.5, certidão emitida pela instância judicial certificando sua aptidão econômica e financeira para participar de procedimento licitatório.

11.3.5. A licitante sediada em outra Comarca ou Estado deverá apresentar, juntamente com a(s) certidão(ões) exigida(s), declaração/certidão passada pelo Foro de sua sede, indicando quais os Cartórios ou Ofícios de Registro que controlam a distribuição de falências ou concordatas. Em caso da declaração apresentar validade expressa, esta deverá ser observada. Por outro lado, se dela não constar prazo de validade, esta será de 90 (noventa) dias a contar de sua emissão.

11.3.5.1. Na hipótese da Certidão de que trata o subitem 11.3.4 ser emitida pela Corregedoria ou órgão equivalente do respectivo Tribunal de Justiça, será facultativa a apresentação do documento solicitado no subitem anterior.

11.4. Qualificação Técnica (vide projeto básico)

11.4.1. Certidão de Registro de Pessoa Jurídica, expedida pelo(s) Conselho Regional de Engenharia e Agronomia - CREA ou Conselho de Arquitetura e Urbanismo - CAU, da jurisdição da sede da licitante, respectivamente, conforme estabelecido pela Lei n.º 5.194/66 em especial no seu artigo 69 e pela Lei n.º 12.378/10.

11.4.1.1. A validade da Certidão deverá estar em vigor na data estabelecida no preâmbulo deste Edital para a entrega dos envelopes contendo os Documentos e a Proposta Comercial das licitantes.

11.4.2. Comprovação de empresa licitante, em dispor em seu quadro funcional na data da entrega da proposta, de profissional de nível superior, que comprove sua experiência na execução de obra similar ao objeto da licitação, apresentando Atestado(s) de Capacidade Técnica para atender todos itens com o somatório dos serviços entre os atestados, estes devidamente registrados no CREA e/ou CAU, indicando a execução do item relevante e significativo abaixo:

ITENS DE SERVIÇO	Unidade
Execução de estruturas de concreto armado 25 MPa ;	m ³
Alvenaria de vedação de blocos cerâmicos furados;	m ²
Emboço em argamassa com preparo manual.	m ²

11.4.2.1. A comprovação de que o profissional responsável de nível superior, possuidor do atestado supramencionado, integrará o quadro da Contratada durante a vigência contratual, poderá ser feita apresentação de um dos seguintes documentos:

- 11.4.2.1.1. Cópia da ficha de registro do empregado ou carteira de trabalho e Previdência Social (CTPS), quando empregado;
 - 11.4.2.1.2. Contrato social, devidamente registrado, quando diretor ou sócio da Contratada;
 - 11.4.2.1.3. Contrato de prestação de serviço; e
 - 11.4.2.1.4. Declaração de contratação futura de prestação de serviços, celebrado de acordo com a legislação civil comum.
- 11.4.2.2. Nos casos do subitem 11.4.2.1, deverá ser anexado o registro do profissional junto ao CREA ou CAU, bem como os respectivos contratos e declarações individuais, por escrito e com firma reconhecida, dos profissionais apresentados autorizando sua inclusão na equipe técnica e confirmando a sua futura participação na execução dos trabalhos.
- 11.4.2.3. Na hipótese do profissional (detentor do atestado) já estiver arrolado como responsável técnico na certidão de Registro da Licitante emitida pelo CREA ou CAU, fica dispensada a exigência do subitem 11.4.2.1.
- 11.4.3. Atestado de Visita Técnica, emitido pela Secretaria Municipal de Obras e Infraestrutura ou Declaração, emitida pela própria licitante, de que tem pleno conhecimento das condições e peculiaridades dos serviços a serem executados, não podendo alegar posteriormente o desconhecimento das mesmas.
- 11.4.3.1. A visita técnica poderá ser realizada por qualquer profissional indicado pela licitante, com habilitação em engenharia ou arquitetura e inscrito no CREA ou CAU. Neste caso, a visita será realizada até o último dia útil que anteceder a data fixada para a apresentação das propostas e deverá ser agendada junto à Secretaria Municipal de Obras e Infraestrutura – Avenida Nilo Peçanha, 330, Parque Santo Amaro – Campos dos Goytacazes – RJ – telefone (22) 98175 1231.
- 11.4.3.2. Por ocasião da visita, será emitido Atestado de Visita expedido pelo Secretário Municipal de Obras e Infraestrutura ou por quem vier a ser designado para o fim, comprovando que a empresa licitante visitou o local e tem pleno conhecimento das condições e peculiaridades dos serviços a serem executados.

11.5. Interessados em participar da licitação, cadastrados.

- 11.5.1. Os inscritos no Cadastro da Prefeitura Municipal de Campos dos Goytacazes (CRC) poderão substituir os documentos listados em 11.1.1, 11.1.2, 11.1.3, 11.1.4, 11.2.1, 11.2.2 e 11.2.3 pelo Certificado de Registro Cadastral (CRC) devidamente atualizado.
- 11.5.1.1. Por Certificado de Registro Cadastral (CRC) devidamente atualizado, entenda-se aquele em vigor na data da realização desta licitação.

11.6. Interessados em participar da licitação, não inscritos no cadastro.

- 11.6.1. Os interessados em participar desta licitação, não inscritos no Cadastro da PMCG, só poderão participar deste certame se atender a todas as condições

exigidas para cadastramento até o **3º (terceiro) dia anterior** à data do recebimento das propostas, observada a necessária qualificação, conforme o disposto no parágrafo 2º, art. 22 da Lei Federal 8.666/93.

12. PROPOSTA COMERCIAL

12.1. O envelope “B”, com o título "**PROPOSTA COMERCIAL**", referido no subitem 10.2 deste Edital, deverá conter, em 01(uma) via a **Proposta Comercial** da licitante, a **Planilha de Quantitativos e Preços Unitários**. Esses documentos são fornecidos à licitante sob a forma de **ANEXO I** do Edital.

12.1.1. A via do formulário da “**PROPOSTA COMERCIAL**” deverá ser preenchida, carimbada, datada e assinada pelo representante legal ou preposto legalmente estabelecido da empresa licitante, de acordo com as instruções contidas no próprio formulário.

12.1.1.1. **As cotações de preços deverão ser apresentadas em papel timbrado da licitante**, sob a forma das especificações que acompanham o ANEXO I deste Edital; o preço global deverá ser preenchido no ANEXO I;

12.1.1.2. Somente serão fornecidas novas vias do **ANEXO I - PROPOSTA COMERCIAL**, se solicitadas pelo licitante, por escrito, mediante a devolução da via inutilizada;

12.1.1.3. O prazo de validade da Proposta Comercial será de 60 (sessenta) dias, contados da data estabelecida no preâmbulo deste Edital, para a sua entrega à **C.P.L.**

13. ENTREGA DOS DOCUMENTOS E DA PROPOSTA COMERCIAL

13.1. A entrega dos envelopes contendo os documentos e as Propostas Comerciais das licitantes, à **C.P.L.**, dar-se-á no dia, hora e local, mencionados no preâmbulo deste Edital.

13.2. Após a hora estabelecida como limite para a entrega dos envelopes contendo a Documentação de Habilitação e Propostas Comerciais das licitantes, nenhum outro será recebido nem tampouco será permitida a troca, adendos, acréscimo ou esclarecimentos aos já entregues, ressalvado o disposto no parágrafo 3º, do artigo 48, da Lei Federal 8.666/93.

13.3. Os envelopes recebidos, em sua totalidade, serão rubricados pelos membros que estiverem constituindo a **C.P.L.** e pelos representantes das licitantes presentes no certame.

14. CRITÉRIOS DE JULGAMENTO

O julgamento do certame compreenderá as fases: de **habilitação**, destinada ao exame da regularidade dos documentos apresentados pelas licitantes e da **classificação das Propostas Comerciais com a seleção da proposta vencedora do certame**.

14.1. O julgamento do certame será realizado em tantas sessões públicas quantas forem consideradas necessárias para o completo exame dos Documentos e Propostas Comerciais, sempre com a lavratura de ata circunstanciada, assinada pelos membros

da C.P.L. e licitantes presentes na respectiva sessão.

14.2. Cada licitante poderá ser representado nos procedimentos licitatórios por representante legal ou preposto.

14.2.1. Para tanto, no início da sessão, antes do recebimento dos envelopes A e B, o representante legal da licitante deverá entregar ao Presidente da C.P.L., prova de sua investidura ou, se for o caso de preposto, o documento de credenciamento, redigido conforme o modelo constante do **ANEXO III**, deste Edital, além de cópia do contrato social ou ata de assembleia da empresa que representa, comprovando os poderes do outorgante para delegar competência ao outorgado.

14.2.2. O representante legal ou credenciado da empresa interessada deverá exibir ao Presidente da C.P.L. documento que comprove a sua identidade.

14.2.3. A(s) empresa(s) que desejar(em) fazer uso da Lei Complementar nº 123/06 deverão, apresentar a declaração conforme o modelo constante do **ANEXO V**.

14.2.4. Não será admitida a abertura dos envelopes de habilitação para retirada dos documentos relativos ao credenciamento. Assim, a licitante que não apresentá-los em separado dos envelopes ficará sem representação.

14.2.5. Abertos os envelopes, todos os documentos neles contidos deverão ser rubricados pelos membros da C.P.L. e representantes das licitantes presentes na sessão.

14.3. Fase de habilitação

14.3.1. A apreciação e o julgamento dos documentos apresentados pelas licitantes poderão ser efetuados na própria sessão de recepção dos envelopes ou, em sessões posteriores com data, local e hora a serem definidos pela C.P.L., fazendo-se a comunicação diretamente, se todos os representantes das empresas competidoras estiverem presentes, ou, caso contrário, por publicação no Diário Oficial do Município de Campos dos Goytacazes.

14.3.2. Concluída a fase de habilitação e havendo manifestação formal dos representantes de todas as licitantes do certame renunciando ao direito de interposição de recursos, a C.P.L. poderá proceder a abertura dos envelopes contendo as Propostas Comerciais imediatamente após a conclusão da fase habilitatória do certame. Caso contrário, aguardar-se-á o decurso do prazo recursal e o julgamento dos eventuais recursos interpostos, após o que, proceder-se-á a convocação das licitantes habilitadas, através da Imprensa Oficial do Município de Campos dos Goytacazes, para a sessão de abertura dos envelopes contendo as Propostas Comerciais que, a eventuais inabilitadas, serão devolvidos inviolados.

14.4. Fase de Classificação das Propostas Comerciais

14.4.1. No julgamento das Propostas Comerciais a C.P.L. classificará, por ordem crescente de preço global ofertado, às licitantes habilitadas, **declarando vencedora da licitação** a proponente que tiver cotado para o objeto licitado o

menor preço global.

- 14.4.2. No caso da primeira colocada ser empresa de grande ou médio porte, será observado o disposto nos artigos 44 e 45 da Lei Complementar 123, conforme segue:
- 14.4.2.1. Identificar-se-ão as propostas ofertadas por ME's e EPP's que sejam iguais ou até 10% (dez por cento) superiores à proposta mais bem classificada.
- 14.4.2.2. A microempresa ou empresa de pequeno porte enquadrada no subitem anterior mais bem classificada e que manifestar o interesse em utilizar os benefícios da LC nº. 123, será convocada para apresentar nova proposta de preço, inferior àquela classificada em primeiro lugar, no prazo máximo de 5 (cinco) minutos, situação em que passará à condição de primeira colocada.
- 14.4.2.2.1 A microempresa ou empresa de pequeno porte que passar a condição de primeira colocada, nos termos do subitem anterior, deverá apresentar, no prazo máximo de 24 (vinte e quatro) horas, nova planilha de quantitativos e de preços unitários, decompondo o valor ofertado.
- 14.4.2.3. A não apresentação de proposta no prazo estipulado nos subitens anteriores implicará a preclusão do direito conferido pela Lei Complementar nº. 123, sem prejuízo das sanções legais cabíveis.
- 14.4.2.4. Não ocorrendo a adjudicação do objeto à microempresa ou empresa de pequeno porte, na forma do subitem 14.4.2.2, serão convocadas as remanescentes na ordem de classificação, que se enquadrem no subitem 14.4.2.1, para o exercício do mesmo direito.
- 14.4.2.5. Na hipótese de não ser adjudicado o objeto à microempresa ou empresa de pequeno porte enquadrada no subitem 14.4.2.1, o objeto licitado será adjudicado em favor da proposta originalmente classificada em primeiro lugar.
- 14.4.3. O valor do orçamento estimado pela Administração já contempla parcela relativa à bonificação de despesas indiretas (BDI).
- 14.4.4. Será desclassificada a licitante que:
- 14.4.4.1. apresentar Proposta Comercial que não atenda aos requisitos deste Edital ou que ofereça vantagens nele não prevista ou baseada em ofertas dos demais licitantes, inclusive de redução sobre o menor valor proposto
- 14.4.4.2. que proponha preço global superior ao estabelecido pela **PMCG** no item 6.1 deste Edital;
- 14.4.4.3. que proponha preço global considerado manifestamente inexequível, nos termos do disposto no artigo 48, inciso II da Lei Federal 8.666/93; e
- 14.4.4.4. que não aceitar as correções dos erros de sua proposta, nos termos do estabelecido no subitem 14.4.5.
- 14.4.5. As Propostas Comerciais que atenderem aos requisitos deste Edital serão verificadas pela **C.P.L.** quanto a erros aritméticos, que serão corrigidos da seguinte forma:
- 14.4.5.1. se existir discrepância entre o produto da multiplicação do preço

unitário pela quantidade correspondente, prevalecerá o preço unitário;

14.4.5.2. se for constatada discrepância entre valores grafados em algarismos e por extenso prevalecerá o valor por extenso; e

14.4.5.3. se for constatado erro de adição, subtração, multiplicação ou divisão, o resultado corrigido será o considerado.

14.4.6. No caso de empate entre duas ou mais Propostas Comerciais, e desde que não ocorra o estabelecido no subitem 14.4.2. e seguintes, a classificação final far-se-á, obrigatoriamente, por sorteio realizado pela C.P.L., em ato público, para o qual todas as licitantes serão convocadas.

14.4.7. A **PMCG** poderá, a qualquer momento antecedente à assinatura do contrato, revogar esta Licitação por razões de interesse público, decorrente de fato superveniente devidamente comprovado, ou anular o certame se constatado vício no seu processamento.

14.4.8. Ocorrendo a revogação ou anulação do certame a decisão será publicada no Diário Oficial do Município de Campos dos Goytacazes.

14.4.9. As licitantes tomarão, oficialmente, conhecimento do resultado do julgamento deste Certame na sessão pública que proclamar o resultado ou, em não tendo sido subscrita a Ata respectiva por todas as licitantes classificadas, através de publicação no Diário Oficial do Município de Campos dos Goytacazes. A data da assinatura da Ata ou da publicação do resultado da Licitação, conforme o caso, constituirá o início do prazo recursal.

15. CRITÉRIOS DE ADJUDICAÇÃO

15.1. Julgados os eventuais recursos interpostos ou decorrido o prazo legal de interposição, a C.P.L., após declarar a vencedora da Licitação, na forma do estabelecido nos subitens 14.4.1 e 14.4.2. deste Edital, encaminhará o resultado para ser homologado pela autoridade competente da **PMCG**.

15.2. O objeto licitado será adjudicado à licitante declarada vencedora da competição pela C.P.L., a qual celebrará contrato com a **PMCG**, nos termos da minuta constante do ANEXO II deste Edital.

16. CONDIÇÕES DE ASSINATURA DO CONTRATO

16.1. A **PMCG**, convocará a vencedora do certame para assinar o contrato, até o 3º (terceiro) dia útil após a publicação da homologação do resultado.

16.2. A convocação a que se refere o subitem anterior, será feita através de ofício, dirigido à licitante vencedora, que terá, após o recebimento da convocação, 03 (três) dias úteis para apresentar-se a **PMCG** para a sua formalização, portando os certificados de regularidade perante o INSS, FGTS, Fazenda Federal, Estadual e Municipal.

16.3. O prazo de convocação poderá ser prorrogado uma vez, por igual período, quando solicitado expressamente pela parte, durante o seu transcurso e desde que ocorra motivo justificado aceito pela Administração.

16.4. Se a licitante vencedora do certame, injustificadamente, não atender a convocação

de que trata o subitem 16.1, recusando-se a assinar o contrato dentro do prazo estabelecido pela **PMCG**, estará caracterizado o descumprimento total da obrigação assumida, sujeitando a licitante desistente à multa de 10% (dez) por cento sobre o valor total da sua proposta, nos termos das disposições dos arts. 64 e 81 da Lei Federal 8.666/93, sem prejuízo para as demais cominações aplicáveis.

- 16.5. Ocorrendo a hipótese prevista no subitem 16.4 serão convocadas as demais licitantes, por ordem de classificação, adjudicando-se o objeto desta Licitação àquela que concordar em executar o seu objeto nas mesmas condições e pelo mesmo preço da 1ª classificada, desistente.

17. OBRIGAÇÕES E RESPONSABILIDADES

17.1. Da Licitante:

- 17.1.1. tomar conhecimento, antes da apresentação de sua proposta, das normas e diretrizes da **PMCG**, relacionadas com este Edital, providenciando a obtenção de todas as informações necessárias sobre as condições e peculiaridades do local onde as obras serão realizados, e que deverão ser devidamente consideradas na composição de sua Proposta Comercial;
- 17.1.1.1. fazer pesquisa minuciosa no local onde as obras serão realizados, não se isentando da responsabilidade sobre a avaliação correta dos seus orçamentos, planejamento de obras, arcando com os eventuais prejuízos conseqüentes.
- 17.1.1.2. A licitante vencedora, deverá cumprir o dispositivos estabelecidos na Resolução nº 307, de 05 de julho de 2002, CONAMA Conselho Nacional do Meio Ambiente, no que tange à gestão de resíduos.

17.2. Da Adjudicatária:

- 17.2.1. a garantia a que está obrigada face ao disposto no item 22 deste Edital; e
- 17.2.2. celebrar com a **PMCG**, o contrato cuja minuta compõe o **Anexo II** deste Edital, no prazo estabelecido no documento a que se refere o subitem 16.2.

17.3. Da Contratante

- 17.3.1 manter um funcionário da Administração especialmente designado, para anotar em registro próprio (livro diário de obra) todas as ocorrências relacionadas com a execução do contrato, determinando o que for necessário à regularização das faltas ou defeitos observados, permitida a contratação de terceiros para assisti-lo e subsidiá-lo de informações pertinentes a essa atribuição, conforme prescreve o art. 67 e parágrafos da Lei 8.666/93.

17.4. Da Contratada

- 17.4.1. não subcontratar o objeto da presente Licitação sem o consentimento prévio e por escrito da **PMCG**;
- 17.4.1.1. a adjudicatária responderá, solidariamente, pelos atos praticados

pela(s) firma(s) subcontratada(s), relacionados com o objeto deste Edital;

- 17.4.2. promover por sua conta, a cobertura através de seguros, dos riscos a que se julgar exposta em vista das responsabilidades que lhe cabem no fornecimento objeto deste Edital;
- 17.4.3. cumprir todas as obrigações técnicas constantes das especificações estabelecidas no **Anexo VI**, deste Edital;
- 17.4.4. cumprir, rigorosamente, todas as obrigações contratuais, em especial os prazos totais e parciais estabelecidos no Cronograma de Desembolso que vier a ser pactuado; e
- 17.4.5. comunicar formalmente a **PMCG**, em até 24h (vinte e quatro horas) do ocorrido, qualquer evento motivador de paralisação da execução contratual.

18. SANÇÕES ADMINISTRATIVAS

- 18.1. No caso de descumprimento, no todo ou em parte, das condições deste Edital ou do Contrato a ser celebrado, a **PMCG**, sem prejuízo das perdas e danos e das multas cabíveis, nos termos da lei civil, aplicará à adjudicatária contratada, conforme o caso, as penalidades previstas nos art. 86, 87 e 88 da Lei Federal 8.666/93 e, em especial as seguintes sanções:
 - 18.1.1. multa moratória de 1% (um por cento) ao dia, por dia útil que exceder o prazo, sobre o valor do saldo não atendido, respeitados os limites da Lei Civil;
 - 18.1.2. multa administrativa de até 20% (vinte por cento) sobre o valor global do contrato, nas demais hipóteses de inadimplência ou infração de qualquer natureza, seja contratual ou legal.
 - 18.1.3. As multas moratórias e administrativas poderão ser aplicadas cumulativamente ou individualmente, não impedindo que a **PMCG** rescinda, unilateralmente, o Contrato e aplique as demais sanções legais cabíveis.
 - 18.1.4. As multas administrativas e moratórias aplicadas serão descontadas da garantia prestada pela adjudicatária contratada e, caso a multa aplicada seja de valor superior ao valor da garantia prestada, além da perda desta, responderá a adjudicatária contratada pela sua diferença, a qual será descontada dos pagamentos eventualmente devidos pela Administração ou, ainda, quando for o caso, cobrada judicialmente, em consonância com os parágrafos 2º e 3º do artigo 86 da Lei Federal nº. 8.666/93;
 - 18.1.5. A aplicação de multas não elidirá o direito da **PMCG**, face ao descumprimento do pactuado, rescindir de pleno direito o contrato que vier a ser celebrado, independentemente de notificação ou interpelação judicial, sem prejuízo das demais cominações legais e contratuais cabíveis, assegurado o contraditório e ampla defesa.
 - 18.1.6. A execução da obra fora das especificações estabelecidas no Projeto Básico - Anexo VI deste Edital, também ocasionará a incidência das multas previstas neste item 18, pois, nesta situação a desconformidade de especificação equivalerá a não execução das obras.

19. RECURSOS ADMINISTRATIVOS

- 19.1. Dos atos praticados relativos a esta Licitação cabe recurso, no prazo de 05 (cinco) dias úteis a contar da intimação do ato ou da lavratura da respectiva ata, no caso de:
- 19.1.1. habilitação ou inabilitação da licitante;
 - 19.1.2. julgamento das Propostas Técnicas e Comerciais;
 - 19.1.3. anulação ou revogação desta Licitação;
 - 19.1.4. rescisão do CONTRATO por ato unilateral da Administração;
 - 19.1.5. aplicação das penas de advertência, suspensão temporária ou de multa;
- 19.2. Dos atos praticados relativos a esta Licitação cabe Representação, no prazo de 05 (cinco) dias úteis, a contar da intimação da decisão relacionada com o objeto da Licitação ou do Contrato, de que não caiba recurso hierárquico;
- 19.3. No caso específico da aplicação da pena de declaração de inidoneidade, esta somente poderá ser aplicada pelo Ilustríssimo Senhor Secretário Municipal de Desenvolvimento Humano e Social, dela cabendo pedido de reconsideração no prazo de 10 (dez) dias úteis contados da publicação do ato na Imprensa Oficial do Município de Campos dos Goytacazes;
- 19.4. Os recursos previstos nos subitens "19.1.1" e "19.1.2" terão efeito suspensivo. A autoridade competente poderá, motivadamente e presentes razões de interesse público, atribuir ao recurso interposto eficácia suspensiva, nos casos previstos nos subitens 19.1.3; 19.1.4 e 19.1.5;
- 19.5. Caso seja interposto algum recurso, a **PMCG**, dará ciência às demais licitantes através de publicação no Diário Oficial do Município de Campos dos Goytacazes, que poderão impugná-lo no prazo de 05 (cinco) dias úteis;
- 19.6. O recurso será dirigido à autoridade superior, por intermédio da que praticou o ato recorrido, a qual poderá reconsiderar sua decisão no prazo de 05 (cinco) dias úteis, ou, nesse mesmo prazo, fazê-lo subir, devidamente informado, devendo nesse caso, a decisão ser proferida dentro do prazo de 05 (cinco) dias úteis, contados do recebimento do recurso.

20. RECEBIMENTO DO OBJETO LICITADO

Executado o Contrato, o seu objeto será recebido:

- 20.1. provisoriamente, pelo responsável por seu acompanhamento e fiscalização, mediante termo circunstanciado, assinado pelas partes, em até 15 (quinze) dias, da comunicação escrita do contratado; e
- 20.2. definitivamente, por servidor ou Comissão designada para este fim, mediante termo circunstanciado, assinado pelas partes, após o decurso do prazo de observação de 30 (trinta) dias, contados a partir da comunicação escrita do contratado, a que se refere o subitem anterior.

21. DA FISCALIZAÇÃO

- 21.1. À PMCG cabe fiscalizar a execução dos trabalhos através de servidores formalmente

designados, e se assim entender, também por intermédio de empresa de supervisão contratada.

21.2 Ficam reservados à fiscalização o direito e a autoridade para resolver qualquer caso singular, omissos ou duvidosos não previstos, e em tudo o que se relacione com a execução do objeto, desde que não acarrete ônus para a PMCG ou modificação do instrumento.

21.3 As decisões que ultrapassarem a competência dos fiscais da PMCG, deverão ser solicitadas, formalmente, pela Contratada, à autoridade administrativa imediatamente superior aos fiscais, através deles, em tempo hábil para a adoção de medidas convenientes.

21.4 A contratada é obrigada a reparar, corrigir, remover, reconstituir, às suas expensas, no total ou em parte, os serviços em que se verificarem vícios, defeitos ou incorreções resultantes da sua execução, ou má qualidade dos materiais empregados.

22. GARANTIA DE EXECUÇÃO CONTRATUAL

22.1. A garantia do contrato será prestada, mediante Guia de Recolhimento, no valor de 5% (cinco por cento) do valor global do contrato a ser celebrado e será restituída, após o Recebimento Definitivo do objeto contratual, mediante requerimento da Contratada, obedecidas às normas aplicáveis a espécie.

22.1.1. Será exigida da licitante adjudicatária, nos termos do disposto no art. 56 da Lei Federal 8.666/93, a prestação de uma das seguintes modalidades de garantia de execução contratual.

- fiança bancária;
- seguro-garantia;
- caução em dinheiro ou título da dívida pública.

22.1.1.1. No caso de seguro-garantia esta deverá cobrir expressamente os seguintes eventos:

- a. Prejuízos advindos do não cumprimento do contrato;
- b. Multas punitivas aplicadas pela fiscalização à contratada;
- c. Prejuízos diretos causados à contratante decorrentes de culpa ou dolo durante a execução do contrato; e
- d. Obrigações previdenciárias e trabalhistas não honradas pela contratada

22.1.2. No caso de título da dívida pública, este deverá ter sido emitido sob a forma escritural, mediante registro em sistema centralizado de liquidação e de custódia autorizado pelo Banco Central do Brasil e avaliados pelos seus valores econômicos, conforme definido pelo Ministério da Fazenda.

22.2 A garantia do contrato destina-se a assegurar o cumprimento das normas, a boa e fiel execução do contrato, e o pagamento de eventuais multas.

23. ANEXOS QUE COMPÕEM ESTE EDITAL

Os documentos que compõem este Edital, como partes integrantes e inseparáveis, são os

seguintes:

- 23.1. **Anexo I** - Proposta Comercial;
- 23.2. **Anexo II** - Minuta de Contrato;
- 23.3. **Anexo III** - Modelo de Carta de Credenciamento;
- 23.4. **Anexo IV** - Declaração de que Cumpre as Leis Trabalhistas;
- 23.5. **Anexo V** - Declaração ME ou EPP;
- 23.6. **Anexo VI** - Projeto Básico.

24. CONSIDERAÇÕES DE CARÁTER GERAL

- 24.1. O esclarecimento de dúvidas sobre o presente Edital poderá ser requerido, por escrito, à **C.P.L. da PMCG**, sito à Rua Coronel Ponciano de Azeredo Furtado nº 47 - Parque Santo Amaro, nesta Cidade, no horário de 9h às 12h30min e das 14h às 17h, de 2ª a 6ª feira, diariamente, exceto aos sábados, domingos e feriados do Município de Campos dos Goytacazes, Estaduais e Nacionais, através da linha telefônica nº (22) 981752073, até 24h (vinte e quatro horas) anteriores ao horário estabelecido no subitem 1.1 deste Edital, para recebimento dos envelopes contendo a documentação de habilitação e as Propostas Comerciais das licitantes;
 - 24.1.1. As impugnações editalícias e interposições de recursos deverão ser, **OBRIGATORIAMENTE**, protocoladas no endereço supracitado, nos prazos definidos no artigo 41, parágrafos 1º e 2º, e artigo 109, respectivamente da Lei 8,666/93.
- 24.2. A Administração, a qualquer tempo, no decorrer da licitação, poderá determinar a vistoria das instalações da proponente, para fins de permitir melhor avaliação de seus recursos humanos e materiais;
- 24.3. **Os documentos exigidos para esta Licitação, poderão ser apresentados em original, por qualquer processo de cópia autenticada por cartório competente ou publicação em Órgão da Imprensa Oficial.** Os que forem de emissão da própria proponente deverão ser datilografados em papel timbrado da licitante, registrar o número desta licitação, estar datados e assinados por seu representante legal ou preposto formalmente estabelecido. **Os funcionários do Setor de Licitações NÃO AUTENTICARÃO DOCUMENTOS, cabendo a Comissão apenas as atribuições de receber, examinar e julgar os documentos. Os documentos e certidões emitidas pela Internet terão sua autenticidade verificada no momento da realização do certame.**
 - 24.3.1. A regra do subitem anterior não se aplica ao Certificado de Registro Cadastral - CRC, que poderá ser apresentado através de cópia simples;
 - 24.3.2. A apresentação do documento original à **C.P.L.** dispensa a autenticação de cópia em cartório, contudo aquele passará a integrar os autos do processo, não sendo devolvido em hipótese nenhuma;
 - 24.3.3. **Não será admitida a autenticação de documentos pela CPL nem na hora da abertura do certame, tampouco posteriormente.**
- 24.4. Durante as sessões da Licitação, somente poderão se manifestar os membros da

C.P.L. e um representante legal ou credenciado de cada licitante. Os demais presentes ao certame, somente poderão fazê-lo com a permissão do Presidente da **C.P.L.**;

24.5. O foro para dirimir qualquer questão controversa relacionada com o presente Edital é o da Comarca de Campos dos Goytacazes.

Campos dos Goytacazes, 04 de outubro de 2021.

Rodrigo Nogueira de Carvalho
Secretário Municipal de Desenvolvimento Humano e Social

ANEXO I
PROPOSTA COMERCIAL

CARIMBO DA FIRMA
(Contendo a Razão Social, CNPJ e/ou Inscrição Estadual).

1 - OBJETO

Proposta Comercial para a **estruturação da rede de serviços do Sistema Único de Assistência Social – SUAS – Construção do Centro de Referência de Assistência Social - CRAS - Travessa Francisco Neto, s/nº - Parque Rádio Velho - Farol de São Thomé - Campos dos Goytacazes - RJ** na Tomada de Preços de nº. 011/2021, e seus Anexos.

2 - PREÇO

2.1 - Para o objeto da Tomada de Preços de nº. 011/2021 o nosso preço global é de: R\$ _____ (_____).

2.2 - O preço acima considera todas as exigências contidas na Tomada de Preços nº. 011/2021, e ainda, todos os custos com mão-de-obra, taxas, impostos, seguros, encargos sociais e demais despesas diretas e indiretas incidentes sobre os equipamentos e instalações.

3 - DO PRAZO DE EXECUÇÃO

O prazo total para a execução do objeto desta proposta é de 12 (doze) meses, a contar da autorização formal do início das obras.

4 - VALIDADE DESTA PROPOSTA

A validade dos preços e condições desta proposta é de 60 (sessenta) dias, a contar da data estabelecida no preâmbulo da Tomada de Preços nº. 011/2021, para a abertura dos envelopes contendo a Documentação e Proposta Comercial das licitantes.

5 - ANEXO DESTA PROPOSTA

Compõe esta Proposta Comercial, sob a forma de anexo, a Planilha de Quantitativos e Preços Unitários.

Campos dos Goytacazes, ___ de _____ de 2021.

Assinatura do Representante
Legal ou Preposto da Licitante



PO - PLANILHA ORÇAMENTÁRIA
Orçamento Base para Licitação - OGU

Grau de Sigilo
#PUBLICO

Nº OPERAÇÃO 1069581-92	Nº SICONV 887746/2019	PROPONENTE / TOMADOR Município de Campos dos Goytacazes - RJ	APELIDO DO EMPREENDIMENTO CRAS			
LOCALIDADE SINAPI RIO DE JANEIRO	DATA BASE 03-21 (N DES.)	DESCRIÇÃO DO LOTE ESTRUTURAÇÃO DA REDE DE SERVIÇOS DO SISTEMA ÚNICO DE	MUNICÍPIO / UF Campos dos Goytacazes/RJ	BDI 1 22,47%	BDI 2 0,00%	BDI 3 0,00%

Item	Fonte	Código	Descrição	Unidade	Quantidade	Custo Unitário (sem BDI) (R\$)	BDI (%)	Preço Unitário (com BDI) (R\$)	Preço Total (R\$)	
ESTRUTURAÇÃO DA REDE DE SERVIÇOS DO SISTEMA ÚNICO DE ASSISTÊNCIA SOCIAL – SUAS - CONSTRUÇÃO DE									794.558,83	
1.			CRAS					-	794.558,83	
1.1.			SERVIÇOS DE ESCRITÓRIO, LABORATÓRIO E CAMPO					-	22.583,90	
1.1.1.	SINAPI	99059	LOCACAO CONVENCIONAL DE OBRA, UTILIZANDO GABARITO DE TÁBUAS CORRIDAS PONTALETADAS A CADA 2,00M - 2 UTILIZAÇÕES. AF_10/2018	M	360,65	51,13	BDI 1	62,62	22.583,90	RA
1.2.			CANTEIRO DE OBRAS					-	23.981,03	
1.2.1.	SINAPI	98459	TAPUME COM TELHA METÁLICA. AF_05/2018	M2	108,68	77,15	BDI 1	94,49	10.269,17	RA
1.2.2.	Composição	02.015.0001-0	INSTALACAO E LIGACAO PROVISORIA PARA ABASTECIMENTO DE AGUA EESGOTAMENTO SANITARIO EM CANTEIRO DE OBRAS,INCLUSIVE ESCAVACAO,EXCLUSIVE REPOSICAO DA PAVIMENTACAO DO LOGRADOURO PUBLICO	UN	1,00	3.399,05	BDI 1	4.162,82	4.162,82	RA
1.2.3.	Composição	02.016.0001-0	INSTALACAO E LIGACAO PROVISORIA DE ALIMENTACAO DE ENERGIA ELETTRICA,EM BAIXA TENSAO,PARA CANTEIRO DE OBRAS,M3-CHAVE 100A,CARGA 3KW,20CV,EXCLUSIVE O FORNECIMENTO DO MEDIDOR	UN	1,00	1.794,01	BDI 1	2.197,12	2.197,12	RA
1.2.4.	Composição	02.020.0002-0	PLACA DE IDENTIFICACAO DE OBRA PUBLICA,TIPO BANNER/PLOTTER,CONSTITUIDA POR LONA E IMPRESSAO DIGITAL,INCLUSIVE SUPORTES DE MADEIRA,FORNECIMENTO E COLOCACAO	M2	6,00	187,70	BDI 1	229,88	1.379,28	RA
1.2.5.	Composição	02.004.0003-0	BARRACAO OBRA C/PAREDES CHAPAS MADEIRA COMPENSADA,PLASTIF.,LISA,COLAGEM FENOLICA,PROVA D'AGUA,2,44X1,22M E 9MM ESP.PISO E ESTRUTURA MADEIRA 3-,COBERTURA TELHAS ONDULADAS 6MM FIBROCIMENTO,EXCL.PINT.E LIGACOES PROVISORIAS,INCL.INST.,APARELHOS,ESQUADRIAS E FERRAG.,PROJ.N 2006/EMOP,ESCRITORIO,SANITARIOS,DEPOSITOS E TORRE C/CAIXA D'AGUA 500L,REAPROVEITADO 5 VEZES	M2	12,00	406,40	BDI 1	497,72	5.972,64	RA
1.3.			MOVIMENTAÇÃO DE TERRA					-	2.860,12	
1.3.1.	SINAPI	93358	ESCAVAÇÃO MANUAL DE VALA COM PROFUNDIDADE MENOR OU IGUAL A 1,30 M. AF_02/2021	M3	26,17	89,24	BDI 1	109,29	2.860,12	RA
1.4.			TRANSPORTES					-	1.178,88	
1.4.1.	Composição	04.020.0122-0	TRANSPORTE DE ANDAIME TUBULAR,CONSIDERANDO-SE A AREA DE PROJECAO VERTICAL DO ANDAIME,EXCLUSIVE CARGA,DESCARGA E TEMPO DEESPERA DO CAMINHAO(VIDE ITEM 04.021.0010)	M2XKM	1.351,70	0,13	BDI 1	0,16	216,27	RA
1.4.2.	SINAPI	100995	CARGA, MANOBRA E DESCARGA DE SOLOS E MATERIAIS GRANULARES EM CAMINHÃO BASCULANTE 14 M³ - CARGA COM ESCAVADEIRA HIDRÁULICA (CAÇAMBA DE 1,20 M³ / 155 HP) E DESCARGA LIVRE (UNIDADE: T). AF_07/2020	T	238,15	3,07	BDI 1	3,76	895,44	RA
1.4.3.	SINAPI	93595	TRANSPORTE COM CAMINHÃO BASCULANTE DE 10 M³, EM VIA URBANA EM REVESTIMENTO PRIMÁRIO (UNIDADE: TXKM). AF_07/2020	TXKM	43,90	1,25	BDI 1	1,53	67,17	RA
1.5.			SERVIÇOS COMPLEMENTARES					-	4.350,86	

RECURSO



PO - PLANILHA ORÇAMENTÁRIA
Orçamento Base para Licitação - OGU

Grau de Sigilo
#PUBLICO

Nº OPERAÇÃO 1069581-92	Nº SICONV 887746/2019	PROPONENTE / TOMADOR Município de Campos dos Goytacazes - RJ	APELIDO DO EMPREENDIMENTO CRAS			
LOCALIDADE SINAPI RIO DE JANEIRO	DATA BASE 03-21 (N DES.)	DESCRIÇÃO DO LOTE ESTRUTURAÇÃO DA REDE DE SERVIÇOS DO SISTEMA ÚNICO DE	MUNICÍPIO / UF Campos dos Goytacazes/RJ	BDI 1 22,47%	BDI 2 0,00%	BDI 3 0,00%

Item	Fonte	Código	Descrição	Unidade	Quantidade	Custo Unitário (sem BDI) (R\$)	BDI (%)	Preço Unitário (com BDI) (R\$)	Preço Total (R\$)	RECURSO
ESTRUTURAÇÃO DA REDE DE SERVIÇOS DO SISTEMA ÚNICO DE ASSISTENCIA SOCIAL – SUAS - CONSTRUÇÃO DE									794.558,83	
1.5.1.	Composição	05.006.0001-1	ALUGUEL DE ANDAIME COM ELEMENTOS TUBULARES(FACHADEIRO)SOBRESAPATAS FIXAS,CONSIDERANDO-SE A AREA DA PROJECAO VERTICAL DOANDAIME E PAGO PELO TEMPO NECESSARIO A SUA UTILIZACAO,EXCLUSIVE TRANSPORTE DOS ELEMENTOS DO ANDAIME ATE A OBRA,PLATAFORMA OU PASSARELA DE PINHO,MONTAGEM E DESMONTAGEM DOS ANDAIMES	M2XMES	135,17	12,00	BDI 1	14,70	1.987,00	RA
1.5.2.	Composição	05.008.0001-0	MONTAGEM E DESMONTAGEM DE ANDAIME COM ELEMENTOS TUBULARES,CONSIDERANDO-SE A AREA VERTICAL RECOBERTA	M2	135,17	6,46	BDI 1	7,91	1.069,19	RA
1.5.3.	Composição	05.005.0015-0	PLATAFORMA OU PASSARELA DE MADEIRA DE 1~,CONSIDERANDO-SE APROVEITAMENTO DA MADEIRA 80 VEZES,EXCLUSIVE ANDAIME OU OUTRO SUPORTE E MOVIMENTACAO(VIDE ITEM 05.008.0008)	M2	28,97	0,74	BDI 1	0,91	26,36	RA
1.5.4.	Composição	05.050.0001-0	PLACA DE INAUGURACAO EM ALUMINIO,MEDINDO 0,40X0,60M,COM 1MMDE ESPESSURA,COM INSCRICAO EM PLOTTER.FORNECIMENTO E COLOCACAO	UN	1,00	383,48	BDI 1	469,65	469,65	RA
1.5.5.	Composição	05.054.0001-0	PLACA DE ACRILICO PARA IDENTIFICACAO DE SALAS,MEDINDO 8X25CM,CONFORME DETALHE N 6033/EMOP,POLIDA NAS BORDAS.FORNECIMENTO E COLOCACAO	UN	18,00	36,23	BDI 1	44,37	798,66	RA
1.6.			GALERIA, DRENOS E CONEXOS					-	7.423,05	
1.6.1.	Composição	06.006.0020-0	CAIXA DE INSPECAO,EXECUTADA COM CONEXOES CERAMICAS,COM DIAMETRO DE 100MM,INCLUSIVE BASE,CAIXA DE PROTECAO E TAMPA EM CONCRETO,CONFORME PADRAO CEDAE.FORNECIMENTO E ASSENTAMENTO	UN	21,00	97,60	BDI 1	119,53	2.510,13	RA
1.6.2.	SINAPI	90694	TUBO DE PVC PARA REDE COLETORA DE ESGOTO DE PAREDE MACIÇA, DN 100 MM, JUNTA ELÁSTICA - FORNECIMENTO E ASSENTAMENTO. AF_01/2021	M	64,00	39,95	BDI 1	48,93	3.131,52	RA
1.6.3.	SINAPI	89355	TUBO, PVC, SOLDÁVEL, DN 20MM, INSTALADO EM RAMAL OU SUB-RAMAL DE ÁGUA - FORNECIMENTO E INSTALAÇÃO. AF_12/2014	M	24,00	18,85	BDI 1	23,09	554,16	RA
1.6.4.	SINAPI	89714	TUBO PVC, SERIE NORMAL, ESGOTO PREDIAL, DN 100 MM, FORNECIDO E INSTALADO EM RAMAL DE DESCARGA OU RAMAL DE ESGOTO SANITÁRIO. AF_12/2014	M	18,00	55,67	BDI 1	68,18	1.227,24	RA
1.7.			SERVIÇOS DE PARQUES E JARDINS					-	2.718,18	
1.7.1.	Composição	09.006.0030-0	ATERRO COM TERRA PRETA VEGETAL,PARA EXECUCAO DE GRAMADOS	M3	11,59	185,12	BDI 1	226,72	2.627,68	RA
1.7.2.	SINAPI	98510	PLANTIO DE ÁRVORE ORNAMENTAL COM ALTURA DE MUDA MENOR OU IGUAL A 2,00 M. AF_05/2018	UN	2,00	36,95	BDI 1	45,25	90,50	RA
1.8.			ESTRUTURAS 1					-	54.146,49	
1.8.1.	SINAPI	73361	CONCRETO CICLOPICO FCK=10MPA 30% PEDRA DE MAO INCLUSIVE LANCAMENTO	M3	25,53	465,86	BDI 1	570,54	14.565,89	RA
1.8.2.	SINAPI	95956	(COMPOSIÇÃO REPRESENTATIVA) EXECUÇÃO DE ESTRUTURAS DE CONCRETO ARMADO, PARA EDIFICAÇÃO HABITACIONAL UNIFAMILIAR TÉRREA (CASA EM EMPREENDIMENTOS), FCK = 25 MPA. AF_01/2017	M3	14,60	2.213,60	BDI 1	2.711,00	39.580,60	RA



PO - PLANILHA ORÇAMENTÁRIA
Orçamento Base para Licitação - OGU

Grau de Sigilo
#PUBLICO

Nº OPERAÇÃO 1069581-92	Nº SICONV 887746/2019	PROPONENTE / TOMADOR Município de Campos dos Goytacazes - RJ	APELIDO DO EMPREENDIMENTO CRAS			
LOCALIDADE SINAPI RIO DE JANEIRO	DATA BASE 03-21 (N DES.)	DESCRIÇÃO DO LOTE ESTRUTURAÇÃO DA REDE DE SERVIÇOS DO SISTEMA ÚNICO DE	MUNICÍPIO / UF Campos dos Goytacazes/RJ	BDI 1 22,47%	BDI 2 0,00%	BDI 3 0,00%

Item	Fonte	Código	Descrição	Unidade	Quantidade	Custo Unitário (sem BDI) (R\$)	BDI (%)	Preço Unitário (com BDI) (R\$)	Preço Total (R\$)	RECURSO
ESTRUTURAÇÃO DA REDE DE SERVIÇOS DO SISTEMA ÚNICO DE ASSISTENCIA SOCIAL – SUAS - CONSTRUÇÃO DE									794.558,83	
1.9.			ESTRUTURAS 2					-	39.607,71	
1.9.1.	SINAPI	95956	(COMPOSIÇÃO REPRESENTATIVA) EXECUÇÃO DE ESTRUTURAS DE CONCRETO ARMADO, PARA EDIFICAÇÃO HABITACIONAL UNIFAMILIAR TERREA (CASA EM EMPREENDIMENTOS), FCK = 25 MPA. AF_01/2017	M3	14,61	2.213,60	BDI 1	2.711,00	39.607,71	RA
1.10.			ESTRUTURAS 3					-	51.584,83	
1.10.1.	SINAPI	95956	(COMPOSIÇÃO REPRESENTATIVA) EXECUÇÃO DE ESTRUTURAS DE CONCRETO ARMADO, PARA EDIFICAÇÃO HABITACIONAL UNIFAMILIAR TERREA (CASA EM EMPREENDIMENTOS), FCK = 25 MPA. AF_01/2017	M3	14,60	2.213,60	BDI 1	2.711,00	39.580,60	RA
1.10.2.	SINAPI	94964	CONCRETO FCK = 20MPA, TRAÇO 1.2.7:3 (CIMENTO/ AREIA MÉDIA/ BRITA 1) - PREPARO MECÂNICO COM BETONEIRA 400 L. AF_07/2016	M3	11,67	376,39	BDI 1	460,96	5.379,40	RA
1.10.3.	SINAPI	92873	LANÇAMENTO COM USO DE BALDES, ADENSAMENTO E ACABAMENTO DE CONCRETO EM ESTRUTURAS. AF_12/2015	M3	23,34	231,76	BDI 1	283,84	6.624,83	RA
1.11.			LAJES E VERGAS					-	49.282,94	
1.11.1.	Composição	11.030.0020-0	LAJE PRE-MOLDADA BETA 11, PARA SOBRECARGA ATE 3,5KN/M2 E VAODE 4,40M, CONSIDERANDO VIGOTAS, TIJOLOS E ARMADURA NEGATIVA, INCLUSIVE CAPEAMENTO DE 3CM DE ESPESSURA, C/CONCRETO FCK=20MPAE ESCORAMENTO.FORNECIMENTO E MONTAGEM DO CONJUNTO	M2	8,25	102,99	BDI 1	126,13	1.040,57	RA
1.11.2.	Composição	11.030.0055-0	LAJE PRE-MOLDADA BETA 12, PARA SOBRECARGA DE 3,5KN/M2 E VAO DE 4,10M, CONSIDERANDO VIGOTAS, TIJOLOS E ARMADURA NEGATIVA, INCLUSIVE CAPEAMENTO DE 4CM DE ESPESSURA, COM CONCRETO FCK=25MPAE ESCORAMENTO.FORNECIMENTO E MONTAGEM DO CONJUNTO	M2	365,42	102,26	BDI 1	125,24	45.765,20	RA
1.11.3.	Composição	11.013.0003-1	VERGAS DE CONCRETO ARMADO PARA ALVENARIA, COM APROVEITAMENTODA MADEIRA POR 10 VEZES	M3	1,14	1.774,28	BDI 1	2.172,96	2.477,17	RA
1.12.			ALVENARIAS E PAREDES DIVISÓRIAS 1					-	59.442,83	
1.12.1.	SINAPI	91815	(COMPOSIÇÃO REPRESENTATIVA) DE ALVENARIA DE BLOCOS DE CONCRETO ESTRUTURAL 14X19X39 CM, (ESPESSURA 14 CM), FBK = 4,5 MPA, UTILIZANDO PALHETA, PARA EDIFICAÇÃO HABITACIONAL. AF_10/2015	M2	12,37	68,29	BDI 1	83,63	1.034,50	RA
1.12.2.	SINAPI	102253	DIVISORIA SANITÁRIA, TIPO CABINE, EM GRANITO CINZA POLIDO, ESP = 3CM, ASSENTADO COM ARGAMASSA COLANTE AC III-E, EXCLUSIVE FERRAGENS. AF_01/2021	M2	18,31	814,11	BDI 1	997,04	18.255,80	RA
1.12.3.	SINAPI	87520	ALVENARIA DE VEDAÇÃO DE BLOCOS CERÂMICOS FURADOS NA HORIZONTAL DE 9X19X19CM (ESPESSURA 9CM) DE PAREDES COM ÁREA LÍQUIDA MAIOR OU IGUAL A 6M² COM VÃOS E ARGAMASSA DE ASSENTAMENTO COM PREPARO MANUAL. AF_06/2014	M2	348,94	93,96	BDI 1	115,07	40.152,53	RA
1.13.			ALVENARIAS E PAREDES DIVISÓRIAS 2					-	69.042,00	
1.13.1.	SINAPI	87520	ALVENARIA DE VEDAÇÃO DE BLOCOS CERÂMICOS FURADOS NA HORIZONTAL DE 9X19X19CM (ESPESSURA 9CM) DE PAREDES COM ÁREA LÍQUIDA MAIOR OU IGUAL A 6M² COM VÃOS E ARGAMASSA DE ASSENTAMENTO COM PREPARO MANUAL. AF_06/2014	M2	600,00	93,96	BDI 1	115,07	69.042,00	RA



PO - PLANILHA ORÇAMENTÁRIA
Orçamento Base para Licitação - OGU

Grau de Sigilo
#PUBLICO

Nº OPERAÇÃO 1069581-92	Nº SICONV 887746/2019	PROPONENTE / TOMADOR Município de Campos dos Goytacazes - RJ	APELIDO DO EMPREENDIMENTO CRAS			
LOCALIDADE SINAPI RIO DE JANEIRO	DATA BASE 03-21 (N DES.)	DESCRIÇÃO DO LOTE ESTRUTURAÇÃO DA REDE DE SERVIÇOS DO SISTEMA ÚNICO DE	MUNICÍPIO / UF Campos dos Goytacazes/RJ	BDI 1 22,47%	BDI 2 0,00%	BDI 3 0,00%

Item	Fonte	Código	Descrição	Unidade	Quantidade	Custo Unitário (sem BDI) (R\$)	BDI (%)	Preço Unitário (com BDI) (R\$)	Preço Total (R\$)	RECURSO
ESTRUTURAÇÃO DA REDE DE SERVIÇOS DO SISTEMA ÚNICO DE ASSISTÊNCIA SOCIAL – SUAS - CONSTRUÇÃO DE									794.558,83	
1.14.			REVESTIMENTOS DE PISOS, PAREDES E TETOS 1					-	71.893,07	
1.14.1.	SINAPI	87692	CONTRAPISO EM ARGAMASSA TRAÇO 1:4 (CIMENTO E AREIA), PREPARO MANUAL, APLICADO EM ÁREAS SECAS SOBRE LAJE, NÃO ADERIDO, ESPESSURA 5CM. AF_06/2014	M2	11,42	50,40	BDI 1	61,72	704,84	RA
1.14.2.	SINAPI	98689	SOLEIRA EM GRANITO, LARGURA 15 CM, ESPESSURA 2,0 CM. AF_09/2020	M	20,40	105,10	BDI 1	128,72	2.625,89	RA
1.14.3.	Composição	13.348.0055-0	PEITORIL EM GRANITO CINZA ANDORINHA, ESPESSURA DE 2CM, LARGURA DE 28CM, ASSENTADO COM NATA DE CIMENTO SOBRE ARGAMASSA DE CIMENTO, SAIBRO E AREIA, NO TRACO 1:3:3 E REJUNTAMENTO COM CIMENTO BRANCO	M	38,40	66,99	BDI 1	82,04	3.150,34	RA
1.14.4.	Composição	13.001.0026-0	EMBOCO COM ARGAMASSA DE CIMENTO E AREIA, NO TRACO 1:3 COM 2CM DE ESPESSURA, INCLUSIVE CHAPISCO DE CIMENTO E AREIA, NO TRACO 0,04375	M2	1.800,00	29,67	BDI 1	36,34	65.412,00	RA
1.15.			REVESTIMENTOS DE PISOS, PAREDES E TETOS 2					-	71.475,22	
1.15.1.	Composição	13.001.0026-0	EMBOCO COM ARGAMASSA DE CIMENTO E AREIA, NO TRACO 1:3 COM 2CM DE ESPESSURA, INCLUSIVE CHAPISCO DE CIMENTO E AREIA, NO TRACO 0,04375	M2	392,05	29,67	BDI 1	36,34	14.247,10	RA
1.15.2.	Composição	13.330.0075-0	REVESTIMENTO DE PISO COM LADRILHO CERAMICO, ANTIDERRAPANTE, 40X40CM, SUJEITO A TRAFEGO INTENSO, RESISTENCIA A ABRASAO P.E.I.-IV, ASSENTES EM SUPERFICIE COM NATA DE CIMENTO SOBRE ARGAMASSA DE CIMENTO, AREIA E SAIBRO, NO TRACO 1:3:3, REJUNTAMENTO COM CIMENTO BRANCO E CORANTE	M2	233,40	67,52	BDI 1	82,69	19.299,85	RA
1.15.3.	SINAPI	96109	FORRO EM PLACAS DE GESSO, PARA AMBIENTES RESIDENCIAIS. AF_05/2017_P	M2	233,40	42,49	BDI 1	52,04	12.146,14	RA
1.15.4.	Composição	13.026.0011-0	REVESTIMENTO DE PAREDES COM AZULEJO BRANCO 15X15CM, QUALIDADE EXTRA, ASSENTES COM NATA DE CIMENTO COMUM, TENDO JUNTAS CORRIDAS COM 2MM, REJUNTADAS COM PASTA DE CIMENTO BRANCO, EXCLUSIVE CHAPISCO E EMBOCO	M2	205,85	61,23	BDI 1	74,99	15.436,69	RA
1.15.5.	Composição	13.370.0010-0	PATIO DE CONCRETO, NA ESPESSURA DE 8CM, NO TRACO 1:3:3 EM VOLUME, FORMANDO QUADROS DE 1,00X1,00M, COM SARRAFOS DE MADEIRA INCORPORADOS, EXCLUSIVE PREPARO DO TERRENO	M2	87,28	51,93	BDI 1	63,60	5.551,01	RA
1.15.6.	Composição	13.416.0010-0	PISO TÁTIL DE BORRACHA, DIRECIONAL, PARA PESSOAS COM NECESSIDADES ESPECÍFICAS, 25X25CM, ESPESSURA DE 5MM, NA COR PRETA, COLADO SOBRE BASE EXISTENTE. FORNECIMENTO E COLOCACAO	M2	13,44	95,78	BDI 1	117,30	1.576,51	RA
1.15.7.	Composição	13.416.0015-0	PISO TÁTIL DE BORRACHA, ALERTA, PARA PESSOAS COM NECESSIDADES ESPECÍFICAS, 25X25CM, ESPESSURA DE 5MM, NA COR PRETA, COLADO SOBRE BASE EXISTENTE. FORNECIMENTO E COLOCACAO	M2	4,98	95,78	BDI 1	117,30	584,15	RA



PO - PLANILHA ORÇAMENTÁRIA
Orçamento Base para Licitação - OGU

Grau de Sigilo
#PUBLICO

Nº OPERAÇÃO 1069581-92	Nº SICONV 887746/2019	PROPONENTE / TOMADOR Município de Campos dos Goytacazes - RJ	APELIDO DO EMPREENDIMENTO CRAS			
LOCALIDADE SINAPI RIO DE JANEIRO	DATA BASE 03-21 (N DES.)	DESCRIÇÃO DO LOTE ESTRUTURAÇÃO DA REDE DE SERVIÇOS DO SISTEMA ÚNICO DE	MUNICÍPIO / UF Campos dos Goytacazes/RJ	BDI 1 22,47%	BDI 2 0,00%	BDI 3 0,00%

Item	Fonte	Código	Descrição	Unidade	Quantidade	Custo Unitário (sem BDI) (R\$)	BDI (%)	Preço Unitário (com BDI) (R\$)	Preço Total (R\$)	RECURSO
ESTRUTURAÇÃO DA REDE DE SERVIÇOS DO SISTEMA ÚNICO DE ASSISTENCIA SOCIAL – SUAS - CONSTRUÇÃO DE									794.558,83	
1.15.8.	SINAPI	98680	PISO CIMENTADO, TRAÇO 1:3 (CIMENTO E AREIA), ACABAMENTO LISO, ESPESSURA 3,0 CM, PREPARO MECÂNICO DA ARGAMASSA. AF_09/2020	M2	10,35	40,29	BDI 1	49,34	510,67	RA
1.15.9.	SINAPI	98554	IMPERMEABILIZAÇÃO DE SUPERFÍCIE COM MEMBRANA À BASE DE RESINA ACRÍLICA, 3 DEMÃOS. AF_06/2018	M2	42,05	41,23	BDI 1	50,49	2.123,10	RA
1.16.			ESQUADRIAS DE MADEIRA, SERRALHERIA, FERRAGENS E VIDRAÇAS					-	60.177,46	
1.16.1.	SINAPI	94573	JANELA DE ALUMÍNIO DE CORRER COM 4 FOLHAS PARA VIDROS, COM VIDROS, BATENTE, ACABAMENTO COM ACETATO OU BRILHANTE E FERRAGENS. EXCLUSIVE ALIZAR E CONTRAMARCO. FORNECIMENTO E INSTALAÇÃO. AF_12/2019	M2	36,51	370,64	BDI 1	453,92	16.572,62	RA
1.16.2.	Composição	14.002.0199-0	GRADIL ELETROFUNDIDO TIPO ORSOMETAL, NA MALHA 65X132MM E BARRA PORTANTE 25X2MM, FIO 5, MONTANTES 2120X76X8MM, PARAFUSOS, PINTURA ELETROSTÁTICA NAS CORES VERDE OU CINZA, INCLUSIVE MONTAGEM	M2	76,11	366,85	BDI 1	449,28	34.194,70	RA
1.16.3.	SINAPI	90820	PORTA DE MADEIRA PARA PINTURA, SEMI-OCA (LEVE OU MÉDIA), 60X210CM, ESPESSURA DE 3,5CM, INCLUSIVE DOBRADIÇAS - FORNECIMENTO E INSTALAÇÃO. AF_12/2019	UN	2,00	259,42	BDI 1	317,71	635,42	RA
1.16.4.	Composição	14.007.0025-0	FERRAGENS P/PORTA MADEIRA, DE 2 FOLHAS DE ABRIR, DE ENTRADA PRINCIPAL, CONSTANDO DE FORN.S/COLOC.DE:-FECHADURA CILINDRO, DELATAO, MONOBLOCO, ACABAMENTO CROMADO, -ENTRADA CIRCULAR, LATAO, ACABAMENTO CROMADO, -ROSETA CIRCULAR, LATAO, ACAB. CROMADO, -MACANETA TIPO ALAVANCA, LATAO, ACABAMENTO CROMADO, -6 DOBRADICAS 3"X3" LATAO CROMADO, C/PINOS, BOLAS E ANEIS DE LATAO E 2 FECHOS	UN	1,00	366,47	BDI 1	448,82	448,82	RA
1.16.5.	SINAPI	90822	PORTA DE MADEIRA PARA PINTURA, SEMI-OCA (LEVE OU MÉDIA), 80X210CM, ESPESSURA DE 3,5CM, INCLUSIVE DOBRADIÇAS - FORNECIMENTO E INSTALAÇÃO. AF_12/2019	UN	16,00	283,63	BDI 1	347,36	5.557,76	RA
1.16.6.	SINAPI	100703	PUXADOR CENTRAL PARA ESQUADRIA DE MADEIRA. AF_12/2019	UN	2,00	31,64	BDI 1	38,75	77,50	RA
1.16.7.	Composição	14.007.0075-0	FERRAGENS PARA PORTAS DE MADEIRA, 1 FOLHA, DE ABRIR, PARA SANITÁRIOS OU CHUVEIROS COLETIVOS, CONSTANDO DE FORNEC.S/COLOC., DE:- FECHO DE SOBREPOR, TIPO "LIVRE-OCUPADO", RETANGULAR, EM ZAMAKOU LATAO, ACABAMENTO CROMADO, -3 DOBRADICAS DE FERRO GALVANIZADO DE 3"X3", COM PINO E BOLAS DE LATAO	UN	2,00	49,86	BDI 1	61,06	122,12	RA
1.16.8.	SINAPI	102169	INSTALAÇÃO DE VIDRO LISO INCOLOR, E = 10 MM, EM ESQUADRIA DE ALUMÍNIO OU PVC, FIXADO COM BAGUETE. AF_01/2021_P	M2	4,20	277,37	BDI 1	339,70	1.426,74	RA
1.16.9.	Composição	14.004.0100-0	ESPELHO DE CRISTAL, 4MM DE ESPESSURA, COM MOLDURA DE MADEIRA, FORNECIMENTO E COLOCACAO	M2	3,63	256,83	BDI 1	314,54	1.141,78	RA
1.17.			INSTALAÇÕES ELÉTRICAS, HIDRÁULICAS, SANITÁRIAS E MECÂNICAS 1					-	48.828,30	



PO - PLANILHA ORÇAMENTÁRIA
Orçamento Base para Licitação - OGU

Grau de Sigilo
#PUBLICO

Nº OPERAÇÃO 1069581-92	Nº SICONV 887746/2019	PROPONENTE / TOMADOR Município de Campos dos Goytacazes - RJ	APELIDO DO EMPREENDIMENTO CRAS			
LOCALIDADE SINAPI RIO DE JANEIRO	DATA BASE 03-21 (N DES.)	DESCRIÇÃO DO LOTE ESTRUTURAÇÃO DA REDE DE SERVIÇOS DO SISTEMA ÚNICO DE	MUNICÍPIO / UF Campos dos Goytacazes/RJ	BDI 1 22,47%	BDI 2 0,00%	BDI 3 0,00%

Item	Fonte	Código	Descrição	Unidade	Quantidade	Custo Unitário (sem BDI) (R\$)	BDI (%)	Preço Unitário (com BDI) (R\$)	Preço Total (R\$)	
ESTRUTURAÇÃO DA REDE DE SERVIÇOS DO SISTEMA ÚNICO DE ASSISTÊNCIA SOCIAL – SUAS - CONSTRUÇÃO DE									794.558,83	
1.17.1.	Composição	15.004.0059-0	INSTALACAO E ASSENTAMENTO DE DUCHINHA MANUAL PARA BANHEIRO(EXCLUSIVE FORNECIMENTO DO APARELHO),COMPREENDENDO:3,00M DE TUBO DE PVC DE 25MM E CONEXOES	UN	8,00	149,43	BDI 1	183,01	1.464,08	RA
1.17.2.	SINAPI	89709	RALO SIFONADO, PVC, DN 100 X 40 MM, JUNTA SOLDÁVEL, FORNECIDO E INSTALADO EM RAMAL DE DESCARGA OU EM RAMAL DE ESGOTO SANITÁRIO. AF_12/2014	UN	7,00	12,19	BDI 1	14,93	104,51	RA
1.17.3.	SINAPI	98107	CAIXA DE GORDURA SIMPLES (CAPACIDADE: 36 L), RETANGULAR, EM ALVENARIA COM BLOCOS DE CONCRETO, DIMENSÕES INTERNAS = 0,2X0,4 M, ALTURA INTERNA = 0,8 M. AF_12/2020	UN	1,00	286,68	BDI 1	351,10	351,10	RA
1.17.4.	Composição	15.015.0050-0	INSTALACAO DE UM CONJUNTO DE 3 PONTOS DE LUZ,EMBUTIDO NA LAJE,EQUIVALENTE A 6 VARAS DE ELETRODUTO DE PVC RIGIDO DE 3/4",50,00M DE FIO 2,5MM2,CAIXAS,CONEXOES,LUVAS,CURVA E INTERRUPTOR DE EMBUTIR COM PLACA FOSFORESCENTE,INCLUSIVE ABERTURA E FECHAMENTO DE RASGO EM ALVENARIA	UN	2,00	732,01	BDI 1	896,49	1.792,98	RA
1.17.5.	Composição	15.015.0035-0	INSTALACAO DE UM CONJUNTO DE 2 PONTOS DE LUZ,EMBUTIDO NA LAJE,EQUIVALENTE A 5 VARAS DE ELETRODUTO DE PVC RIGIDO DE 3/4",33,00M DE FIO 2,5MM2,CAIXAS,CONEXOES,LUVAS,CURVA E INTERRUPTOR DE EMBUTIR COM PLACA FOSFORESCENTE,INCLUSIVE ABERTURA E FECHAMENTO DE RASGO EM ALVENARIA	UN	30,00	572,06	BDI 1	700,60	21.018,00	RA
1.17.6.	Composição	15.015.0080-0	INSTALACAO DE UM CONJUNTO DE 5 PONTOS DE LUZ,EMBUTIDO NA LAJE,EQUIVALENTE A 8 VARAS DE ELETRODUTO DE PVC RIGIDO DE 3/4",57,00M DE FIO 2,5MM2,CAIXAS,CONEXOES,LUVAS,CURVA E INTERRUPTOR DE EMBUTIR COM PLACA FOSFORESCENTE,INCLUSIVE ABERTURA E FECHAMENTO DE RASGO EM ALVENARIA	UN	1,00	898,41	BDI 1	1.100,28	1.100,28	RA
1.17.7.	SINAPI	91928	CABO DE COBRE FLEXÍVEL ISOLADO, 4 MM², ANTI-CHAMA 450/750 V, PARA CIRCUITOS TERMINAIS - FORNECIMENTO E INSTALAÇÃO. AF_12/2015	M	100,00	6,34	BDI 1	7,76	776,00	RA
1.17.8.	SINAPI	91930	CABO DE COBRE FLEXÍVEL ISOLADO, 6 MM², ANTI-CHAMA 450/750 V, PARA CIRCUITOS TERMINAIS - FORNECIMENTO E INSTALAÇÃO. AF_12/2015	M	150,00	8,67	BDI 1	10,62	1.593,00	RA
1.17.9.	SINAPI	92979	CABO DE COBRE FLEXÍVEL ISOLADO, 10 MM², ANTI-CHAMA 450/750 V, PARA DISTRIBUIÇÃO - FORNECIMENTO E INSTALAÇÃO. AF_12/2015	M	150,00	9,29	BDI 1	11,38	1.707,00	RA
1.17.10.	Composição	15.036.0080-0	ELETRODUTO DE PVC ESPIRAL CORRUGADO,DIAMETRO DE 1",INCLUSIVECONEXOES E EMENDAS,FORNECIMENTO E INSTALACAO	M	50,00	5,68	BDI 1	6,96	348,00	RA
1.17.11.	SINAPI	93141	PONTO DE TOMADA RESIDENCIAL INCLUINDO TOMADA 10A/250V, CAIXA ELÉTRICA, ELETRODUTO, CABO, RASGO, QUEBRA E CHUMBAMENTO. AF_01/2016	UN	85,00	178,42	BDI 1	218,51	18.573,35	RA

RECURSO ↓



PO - PLANILHA ORÇAMENTÁRIA
Orçamento Base para Licitação - OGU

Grau de Sigilo
#PUBLICO

Nº OPERAÇÃO 1069581-92	Nº SICONV 887746/2019	PROPONENTE / TOMADOR Município de Campos dos Goytacazes - RJ	APELIDO DO EMPREENDIMENTO CRAS			
LOCALIDADE SINAPI RIO DE JANEIRO	DATA BASE 03-21 (N DES.)	DESCRIÇÃO DO LOTE ESTRUTURAÇÃO DA REDE DE SERVIÇOS DO SISTEMA ÚNICO DE	MUNICÍPIO / UF Campos dos Goytacazes/RJ	BDI 1 22,47%	BDI 2 0,00%	BDI 3 0,00%

Item	Fonte	Código	Descrição	Unidade	Quantidade	Custo Unitário (sem BDI) (R\$)	BDI (%)	Preço Unitário (com BDI) (R\$)	Preço Total (R\$)	
ESTRUTURAÇÃO DA REDE DE SERVIÇOS DO SISTEMA ÚNICO DE ASSISTENCIA SOCIAL – SUAS - CONSTRUÇÃO DE									794.558,83	
1.18.			INSTALAÇÕES ELÉTRICAS, HIDRÁULICAS, SANITÁRIAS E MECÂNICAS 2					-	34.038,92	
1.18.1.	SINAPI	92012	TOMADA MÉDIA DE EMBUTIR (3 MÓDULOS), 2P+T 10 A, INCLUINDO SUPORTE E PLACA - FORNECIMENTO E INSTALAÇÃO. AF_12/2015	UN	2,00	68,80	BDI 1	84,26	168,52	RA
1.18.2.	SINAPI	91847	ELETRODUTO FLEXÍVEL CORRUGADO REFORÇADO, PVC, DN 32 MM (1"), PARA CIRCUITOS TERMINAIS, INSTALADO EM LAJE - FORNECIMENTO E INSTALAÇÃO. AF_12/2015	M	100,00	11,11	BDI 1	13,61	1.361,00	RA
1.18.3.	SINAPI	91845	ELETRODUTO FLEXÍVEL CORRUGADO REFORÇADO, PVC, DN 25 MM (3/4"), PARA CIRCUITOS TERMINAIS, INSTALADO EM LAJE - FORNECIMENTO E INSTALAÇÃO. AF_12/2015	M	100,00	7,38	BDI 1	9,04	904,00	RA
1.18.4.	SINAPI	93653	DISJUNTOR MONOPOLAR TIPO DIN, CORRENTE NOMINAL DE 10A - FORNECIMENTO E INSTALAÇÃO. AF_10/2020	UN	4,00	10,83	BDI 1	13,26	53,04	RA
1.18.5.	SINAPI	93656	DISJUNTOR MONOPOLAR TIPO DIN, CORRENTE NOMINAL DE 25A - FORNECIMENTO E INSTALAÇÃO. AF_10/2020	UN	10,00	12,63	BDI 1	15,47	154,70	RA
1.18.6.	SINAPI	93657	DISJUNTOR MONOPOLAR TIPO DIN, CORRENTE NOMINAL DE 32A - FORNECIMENTO E INSTALAÇÃO. AF_10/2020	UN	4,00	14,07	BDI 1	17,23	68,92	RA
1.18.7.	SINAPI	93660	DISJUNTOR BIPOLAR TIPO DIN, CORRENTE NOMINAL DE 10A - FORNECIMENTO E INSTALAÇÃO. AF_10/2020	UN	5,00	53,01	BDI 1	64,92	324,60	RA
1.18.8.	SINAPI	93664	DISJUNTOR BIPOLAR TIPO DIN, CORRENTE NOMINAL DE 32A - FORNECIMENTO E INSTALAÇÃO. AF_10/2020	UN	1,00	59,47	BDI 1	72,83	72,83	RA
1.18.9.	SINAPI	91992	TOMADA ALTA DE EMBUTIR (1 MÓDULO), 2P+T 10 A, INCLUINDO SUPORTE E PLACA - FORNECIMENTO E INSTALAÇÃO. AF_12/2015	UN	24,00	39,59	BDI 1	48,49	1.163,76	RA
1.18.10.	SINAPI	92001	TOMADA BAIXA DE EMBUTIR (1 MÓDULO), 2P+T 20 A, INCLUINDO SUPORTE E PLACA - FORNECIMENTO E INSTALAÇÃO. AF_12/2015	UN	55,00	28,09	BDI 1	34,40	1.892,00	RA
1.18.11.	Composição	15.003.0069-0	INSTALACAO E ASSENTAMENTO DE FOGAO A GAS LIQUEFEITO DE PETROLEO(EXCLUSIVE FORNECIMENTO DO APARELHO),COMPREENDENDO:5,00MDE TUBO DE FERRO GALVANIZADO DE 1/2",CONEXOES,REGULADORES EDEMAIS PECAS NECESSARIAS	UN	1,00	457,08	BDI 1	559,79	559,79	RA
1.18.12.	Composição	15.005.0255-0	TUBULACAO EM COBRE PARA INTERLIGACAO DE SPLIT SYSTEM AO CONDENSADOR/EVAPORADOR,INCLUSIVE ISOLAMENTO TERMICO,ALIMENTACAOELETTRICA, CONEXOES E FIXACAO,PARA APARELHOS ATE 48000 BTU'S.FORNECIMENTO E INSTALACAO	M	18,00	163,87	BDI 1	200,69	3.612,42	RA
1.18.13.	Composição	15.005.0201-0	INSTALACAO E ASSENTAMENTO DE AR CONDICIONADO TIPO SPLIT DE 12000 BTU'S,COM 1 CONDENSADOR E 1 EVAPORADOR,(VIDE FORNECIMENTO DO APARELHO NA FAMILIA 18.030)INCLUSIVE ACESSORIOS DE FIXACAO,EXCLUSIVE ALIMENTACAO ELETTRICA E INTERLIGACAO AO CONDENSADOR/EVAPORADOR (VIDE ITEM 15.005.0255)	UN	6,00	483,92	BDI 1	592,66	3.555,96	RA
1.18.14.	Composição	18.009.0058-0	TORNEIRA PARA PIA OU TANQUE,1158 DE 1/2"X18CM APROXIMADAMENTE,EM METAL CROMADO.FORNECIMENTO	UN	5,00	31,74	BDI 1	38,87	194,35	RA

RECURSO
↓



PO - PLANILHA ORÇAMENTÁRIA
Orçamento Base para Licitação - OGU

Grau de Sigilo
#PUBLICO

Nº OPERAÇÃO 1069581-92	Nº SICONV 887746/2019	PROPONENTE / TOMADOR Município de Campos dos Goytacazes - RJ	APELIDO DO EMPREENDIMENTO CRAS			
LOCALIDADE SINAPI RIO DE JANEIRO	DATA BASE 03-21 (N DES.)	DESCRIÇÃO DO LOTE ESTRUTURAÇÃO DA REDE DE SERVIÇOS DO SISTEMA ÚNICO DE	MUNICÍPIO / UF Campos dos Goytacazes/RJ	BDI 1 22,47%	BDI 2 0,00%	BDI 3 0,00%

Item	Fonte	Código	Descrição	Unidade	Quantidade	Custo Unitário (sem BDI) (R\$)	BDI (%)	Preço Unitário (com BDI) (R\$)	Preço Total (R\$)	RECURSO
ESTRUTURAÇÃO DA REDE DE SERVIÇOS DO SISTEMA ÚNICO DE ASSISTÊNCIA SOCIAL – SUAS - CONSTRUÇÃO DE									794.558,83	
1.18.15.	SINAPI	89986	REGISTRO DE GAVETA BRUTO, LATÃO, ROSCÁVEL, 1/2", COM ACABAMENTO E CANOPLA CROMADOS. FORNECIDO E INSTALADO EM RAMAL DE ÁGUA. AF_12/2014	UN	5,00	56,07	BDI 1	68,67	343,35	RA
1.18.16.	SINAPI	89987	REGISTRO DE GAVETA BRUTO, LATÃO, ROSCÁVEL, 3/4", COM ACABAMENTO E CANOPLA CROMADOS. FORNECIDO E INSTALADO EM RAMAL DE ÁGUA. AF_12/2014	UN	7,00	61,51	BDI 1	75,33	527,31	RA
1.18.17.	SINAPI	94495	REGISTRO DE GAVETA BRUTO, LATÃO, ROSCÁVEL, 1", INSTALADO EM RESERVAÇÃO DE ÁGUA DE EDIFICAÇÃO QUE POSSUA RESERVATÓRIO DE FIBRA/FIBROCIMENTO -FORNECIMENTO E INSTALAÇÃO. AF_06/2016	UN	5,00	69,82	BDI 1	85,51	427,55	RA
1.18.18.	Composição	15.019.0068-0	TOMADA 4 PINOS,DE SOBREPOR,COMPLETA,PARA TELEFONE.FORNECIMENTO E COLOCACAO	UN	7,00	8,46	BDI 1	10,36	72,52	RA
1.18.19.	SINAPI	100560	QUADRO DE DISTRIBUIÇÃO PARA TELEFONE N.2, 20X20X12CM EM CHAPA METALICA, DE EMBUTIR, SEM ACESSORIOS, PADRÃO TELEBRAS, FORNECIMENTO E INSTALAÇÃO. AF_11/2019	UN	1,00	88,74	BDI 1	108,68	108,68	RA
1.18.20.	Composição	15.002.0120-0	CAIXA ENTERRADA PARA INSTALACOES TELEFONICAS.TIPO R1,MEDINDOO,60X0,35X0,50M,EM BLOCOS DE CONCRETO ESTRUTURAL DE 0,10X0,20X0,40M,ASSENTADOS COM ARGAMASSA DE CIMENTO E AREIA,NO TRACO 1:4 E REVESTIDA INTERNAMENTE COM A MESMA ARGAMASSA,COM TAMPA DE CONCRETO ARMADO COM 5CM DE ESPESSURA E FUNDO DE CONCRETO SIMPLES COM 5CM	UN	1,00	198,63	BDI 1	243,26	243,26	RA
1.18.21.	Composição	15.010.0010-0	FIO TELEFÔNICO TIPO FI,BITOLA DE 0,6MM2(PARA INSTALACOES EMTUBULACOES OU PRESO EM RODAPES).FORNECIMENTO E COLOCACAO	M	50,00	1,24	BDI 1	1,52	76,00	RA
1.18.22.	Composição	15.015.0199-0	INSTALACAO DE CONJUNTO TELEFONE E LÓGICA,COMPREENDENDO:6 VARAS DE ELETRODUTO DE 3/4",CONEXOES E CAIXAS	UN	10,00	305,51	BDI 1	374,16	3.741,60	RA
1.18.23.	Composição	15.003.0178-0	RALO DE COBERTURA SEMI-ESFERICO(TIPO ABACAXI),COM 4".FORNECIMENTO E COLOCACAO	UN	30,00	32,39	BDI 1	39,67	1.190,10	RA
1.18.24.	SINAPI	89403	TUBO, PVC, SOLDÁVEL, DN 32MM, INSTALADO EM RAMAL DE DISTRIBUIÇÃO DE ÁGUA - FORNECIMENTO E INSTALAÇÃO. AF_12/2014	M	60,00	14,69	BDI 1	17,99	1.079,40	RA
1.18.25.	SINAPI	89402	TUBO, PVC, SOLDÁVEL, DN 25MM, INSTALADO EM RAMAL DE DISTRIBUIÇÃO DE ÁGUA - FORNECIMENTO E INSTALAÇÃO. AF_12/2014	M	60,00	9,23	BDI 1	11,30	678,00	RA
1.18.26.	SINAPI	89512	TUBO PVC, SÉRIE R, ÁGUA PLUVIAL, DN 100 MM, FORNECIDO E INSTALADO EM RAMAL DE ENCAMINHAMENTO. AF_12/2014	M	64,00	60,14	BDI 1	73,65	4.713,60	RA
1.18.27.	SINAPI	89714	TUBO PVC, SERIE NORMAL, ESGOTO PREDIAL, DN 100 MM, FORNECIDO E INSTALADO EM RAMAL DE DESCARGA OU RAMAL DE ESGOTO SANITÁRIO. AF_12/2014	M	40,00	55,67	BDI 1	68,18	2.727,20	RA



PO - PLANILHA ORÇAMENTÁRIA
Orçamento Base para Licitação - OGU

Grau de Sigilo
#PUBLICO

Nº OPERAÇÃO 1069581-92	Nº SICONV 887746/2019	PROPONENTE / TOMADOR Município de Campos dos Goytacazes - RJ	APELIDO DO EMPREENDIMENTO CRAS			
LOCALIDADE SINAPI RIO DE JANEIRO	DATA BASE 03-21 (N DES.)	DESCRIÇÃO DO LOTE ESTRUTURAÇÃO DA REDE DE SERVIÇOS DO SISTEMA ÚNICO DE	MUNICÍPIO / UF Campos dos Goytacazes/RJ	BDI 1 22,47%	BDI 2 0,00%	BDI 3 0,00%

Item	Fonte	Código	Descrição	Unidade	Quantidade	Custo Unitário (sem BDI) (R\$)	BDI (%)	Preço Unitário (com BDI) (R\$)	Preço Total (R\$)	RECURSO
ESTRUTURAÇÃO DA REDE DE SERVIÇOS DO SISTEMA ÚNICO DE ASSISTENCIA SOCIAL – SUAS - CONSTRUÇÃO DE									794.558,83	
1.18.28.	Composição	15.011.0014-0	ENTRADA DE SERVIÇO(PC),PADRAO AMPLA.PARA MEDICAO TRIFASICA,1MEDIDOR,INSTALADO EM MURO,COM CARGA INSTALADA ATE 30KW,CONSTANDO DE POSTE DE CONCRETO COMPLETO,CABINE EM ALVENARIA,COMPORTA,CAIXA PARA INSTALACAO DO MEDIDOR,CAIXA DE CONCRETO PARA ATERRAMENTO,HASTE DE ATERRAMENTO E DE MAIS MATERIAIS NECESSARIOS,EXCLUSIVE DISJUNTOR E FIO OU CABO DE ENTRADA E SAIDA	UN	1,00	2.623,58	BDI 1	3.213,10	3.213,10	RA
1.18.29.	SINAPI	101875	QUADRO DE DISTRIBUIÇÃO DE ENERGIA EM CHAPA DE AÇO GALVANIZADO, DE EMBUTIR, COM BARRAMENTO TRIFÁSICO, PARA 12 DISJUNTORES DIN 100A - FORNECIMENTO E INSTALAÇÃO. AF_10/2020	UN	1,00	272,18	BDI 1	333,34	333,34	RA
1.18.30.	SINAPI	101879	QUADRO DE DISTRIBUIÇÃO DE ENERGIA EM CHAPA DE AÇO GALVANIZADO, DE EMBUTIR, COM BARRAMENTO TRIFÁSICO, PARA 24 DISJUNTORES DIN 100A - FORNECIMENTO E INSTALAÇÃO. AF_10/2020	UN	1,00	390,32	BDI 1	478,02	478,02	RA
1.19.			COBERTURAS, ISOLAMENTOS E IMPERMEABILIZAÇÃO					-	33.312,61	
1.19.1.	SINAPI	98556	IMPERMEABILIZAÇÃO DE SUPERFÍCIE COM ARGAMASSA POLIMÉRICA / MEMBRANA ACRÍLICA, 4 DEMÃOS, REFORÇADA COM VÉU DE POLIÉSTER (MAV). AF_06/2018	M2	9,91	48,27	BDI 1	59,12	585,88	RA
1.19.2.	SINAPI	92554	FABRICAÇÃO E INSTALAÇÃO DE TESOURA INTEIRA EM MADEIRA NÃO APARELHADA, VÃO DE 12 M, PARA TELHA CERÂMICA OU DE CONCRETO, INCLUSO IÇAMENTO. AF_07/2019	UN	4,00	2.489,31	BDI 1	3.048,66	12.194,64	RA
1.19.3.	SINAPI	94210	TELHAMENTO COM TELHA ONDULADA DE FIBROCIMENTO E = 6 MM, COM RECOBRIMENTO LATERAL DE 1 1/4 DE ONDA PARA TELHADO COM INCLINAÇÃO MÁXIMA DE 10°, COM ATÉ 2 ÁGUAS, INCLUSO IÇAMENTO. AF_07/2019	M2	386,45	43,38	BDI 1	53,13	20.532,09	RA
1.20.			PINTURAS					-	49.189,28	
1.20.1.	SINAPI	88495	APLICAÇÃO E LIXAMENTO DE MASSA LÁTEX EM PAREDES, UMA DEMÃO. AF_06/2014	M2	948,94	11,52	BDI 1	14,11	13.389,54	RA
1.20.2.	SINAPI	88496	APLICAÇÃO E LIXAMENTO DE MASSA LÁTEX EM TETO, DUAS DEMÃOS. AF_06/2014	M2	228,31	29,43	BDI 1	36,04	8.228,29	RA
1.20.3.	SINAPI	88485	APLICAÇÃO DE FUNDO SELADOR ACRÍLICO EM PAREDES, UMA DEMÃO. AF_06/2014	M2	948,94	2,79	BDI 1	3,42	3.245,37	RA
1.20.4.	SINAPI	88484	APLICAÇÃO DE FUNDO SELADOR ACRÍLICO EM TETO, UMA DEMÃO. AF_06/2014	M2	228,31	3,26	BDI 1	3,99	910,96	RA
1.20.5.	SINAPI	88489	APLICAÇÃO MANUAL DE PINTURA COM TINTA LÁTEX ACRÍLICA EM PAREDES, DUAS DEMÃOS. AF_06/2014	M2	948,94	14,39	BDI 1	17,62	16.720,32	RA
1.20.6.	SINAPI	88488	APLICAÇÃO MANUAL DE PINTURA COM TINTA LÁTEX ACRÍLICA EM TETO, DUAS DEMÃOS. AF_06/2014	M2	228,31	16,53	BDI 1	20,24	4.620,99	RA



PO - PLANILHA ORÇAMENTÁRIA
Orçamento Base para Licitação - OGU

Grau de Sigilo
#PÚBLICO

Nº OPERAÇÃO 1069581-92	Nº SICONV 887746/2019	PROPONENTE / TOMADOR Município de Campos dos Goytacazes - RJ	APELIDO DO EMPREENDIMENTO CRAS			
LOCALIDADE SINAPI RIO DE JANEIRO	DATA BASE 03-21 (N DES.)	DESCRIÇÃO DO LOTE ESTRUTURAÇÃO DA REDE DE SERVIÇOS DO SISTEMA ÚNICO DE	MUNICÍPIO / UF Campos dos Goytacazes/RJ	BDI 1 22,47%	BDI 2 0,00%	BDI 3 0,00%

Item	Fonte	Código	Descrição	Unidade	Quantidade	Custo Unitário (sem BDI) (R\$)	BDI (%)	Preço Unitário (com BDI) (R\$)	Preço Total (R\$)	
ESTRUTURAÇÃO DA REDE DE SERVIÇOS DO SISTEMA ÚNICO DE ASSISTÊNCIA SOCIAL – SUAS - CONSTRUÇÃO DE									794.558,83	
1.20.7.	Composição	17.017.0169-0	PINTURA INTERNA OU EXTERNA SOBRE MADEIRA NOVA, COM ESMALTE SINTÉTICO ALTO BRILHO OU ACETINADO, UMA DEMÃO DE VERNIZ ISOLANTE INCOLOR, UMA DEMÃO DE FUNDO SINTÉTICO NIVELADOR, UMA DEMÃO DE MASSA PARA MADEIRA, INCLUSIVE LIXAMENTO E REMOÇÃO DE PO E DUAS DEMÃOS DE ACABAMENTO	M2	38,64	43,82	BDI 1	53,67	2.073,81	RA
1.21.			APARELHOS ELÉTRICOS, HIDRÁULICOS, SANITÁRIOS E MECÂNICOS					-	35.905,73	
1.21.1.	SINAPI	97586	LUMINÁRIA TIPO CALHA, DE SOBREPOR, COM 2 LÂMPADAS TUBULARES FLUORESCENTES DE 36 W, COM REATOR DE PARTIDA RÁPIDA - FORNECIMENTO E INSTALAÇÃO. AF_02/2020	UN	32,00	112,63	BDI 1	137,94	4.414,08	RA
1.21.2.	SINAPI	97608	LUMINÁRIA ARANDELA TIPO TARTARUGA, COM GRADE, DE SOBREPOR, COM 1 LÂMPADA FLUORESCENTE DE 15 W, SEM REATOR - FORNECIMENTO E INSTALAÇÃO. AF_02/2020	UN	15,00	89,34	BDI 1	109,41	1.641,15	RA
1.21.3.	Composição	18.030.0002-0	CONDICIONADOR DE AR TIPO SPLIT 12000 BTU'S COMPREENDENDO 1 CONDENSADOR E 1 EVAPORADOR (VIDE INSTALAÇÃO, ASSENTAMENTO E INTERLIGAÇÕES FAMÍLIA 15.005). FORNECIMENTO	UN	6,00	1.349,35	BDI 1	1.652,55	9.915,30	RA
1.21.4.	SINAPI	97328	TUBO EM COBRE FLEXÍVEL, DN 3/8", COM ISOLAMENTO, INSTALADO EM RAMAL DE ALIMENTAÇÃO DE AR CONDICIONADO COM CONDENSADORA INDIVIDUAL - FORNECIMENTO E INSTALAÇÃO. AF_12/2015	M	18,00	50,26	BDI 1	61,55	1.107,90	RA
1.21.5.	Composição	18.032.0015-0	EXTINTOR DE INCENDIO, TIPO GAS CARBONICO (CO2), DE 6KG, COMPLETO. FORNECIMENTO E COLOCACAO	UN	3,00	376,65	BDI 1	461,28	1.383,84	RA
1.21.6.	Composição	18.025.0001-0	BEBEDOURO ELETRICO TIPO PRESSAO, EM ACO INOXIDAVEL, MODELO DEPE, ADULTO/CRANCA, COM FILTRO INTERNO, CAPACIDADE 80L/H. FORNECIMENTO	UN	2,00	865,10	BDI 1	1.059,49	2.118,98	RA
1.21.7.	Composição	18.002.0070-0	VASO SANITARIO DE LOUCA BRANCA, TIPO MEDIO LUXO, COM CAIXA ACOPLADA, INCLUSIVE RABICHO CROMADO DE 40CM, COM SAIDA DE 1/2", BOLSA DE LIGACAO E ACESSORIOS DE FIXACAO. FORNECIMENTO	UN	8,00	433,22	BDI 1	530,56	4.244,48	RA
1.21.8.	Composição	18.002.0090-0	VASO SANITARIO DE LOUCA BRANCA OU BRANCO GELO, PARA PESSOAS COM NECESSIDADES ESPECIFICAS, INCLUSIVE ASSENTO ESPECIAL, BOLSA DE LIGACAO E ACESSORIOS DE FIXACAO. FORNECIMENTO	UN	2,00	450,42	BDI 1	551,63	1.103,26	RA
1.21.9.	Composição	18.002.0010-0	LAVATORIO DE LOUCA BRANCA TIPO POPULAR, SEM LADRAO, COM MEDIDAS EM TORNO DE 47X35CM, INCLUSIVE ACESSORIOS DE FIXACAO, FERRAGENS EM METAL CROMADO: SIFAO 1680 DE 1"X1.1/4", TORNEIRA DE PRESSAO 1193 DE 1/2" E VALVULA DE ESCOAMENTO 1600. RABICHO EM PVC. FORNECIMENTO	UN	2,00	216,68	BDI 1	265,37	530,74	RA
1.21.10.	SINAPI	100858	MICTÓRIO SIFONADO LOUÇA BRANCA - PADRÃO MÉDIO - FORNECIMENTO E INSTALAÇÃO. AF_01/2020	UN	1,00	633,07	BDI 1	775,32	775,32	RA

RECURSO ↓



PO - PLANILHA ORÇAMENTÁRIA
Orçamento Base para Licitação - OGU

Grau de Sigilo
#PUBLICO

Nº OPERAÇÃO 1069581-92	Nº SICONV 887746/2019	PROponente / TOMADOR Município de Campos dos Goytacazes - RJ	APelido DO EMPREENDIMENTO CRAS			
LOCALIDADE SINAPI RIO DE JANEIRO	DATA BASE 03-21 (N DES.)	DESCRIÇÃO DO LOTE ESTRUTURAÇÃO DA REDE DE SERVIÇOS DO SISTEMA ÚNICO DE	MUNICÍPIO / UF Campos dos Goytacazes/RJ	BDI 1 22,47%	BDI 2 0,00%	BDI 3 0,00%

Item	Fonte	Código	Descrição	Unidade	Quantidade	Custo Unitário (sem BDI) (R\$)	BDI (%)	Preço Unitário (com BDI) (R\$)	Preço Total (R\$)	RECURSO
ESTRUTURAÇÃO DA REDE DE SERVIÇOS DO SISTEMA ÚNICO DE ASSISTÊNCIA SOCIAL – SUAS - CONSTRUÇÃO DE									794.558,83	
1.21.11.	SINAPI	18.016.0105-0	BARRA DE APOIO EM AÇO INOXIDAVEL AISI 304,TUBO DE 1.1/4",INCLUSIVE FIXAÇÃO COM PARAFUSOS INOXIDAVEIS E BUCHAS PLASTICAS,COM 50CM,PARA PESSOAS COM NECESSIDADES ESPECIFICAS.FORNECIMENTO E COLOCACAO	UN	4,00	107,91	BDI 1	132,16	528,64	RA
1.21.12.	SINAPI	18.082.0050-0	(Código não identificado nas referências)	-	2,00	354,91	BDI 1	434,66	869,32	RA
1.21.13.	Composição	18.082.0020-0	BANCA SECA DE GRANITO CINZA ANDORINHA,COM 2CM DE ESPESSURA E60CM DE LARGURA,SOBRE APOIOS DE ALVENARIA DE MEIA VEZ E VERGA DE CONCRETO,SEM REVESTIMENTO.FORNECIMENTO E COLOCACAO	M	1,18	224,81	BDI 1	275,32	324,88	RA
1.21.14.	SINAPI	93441	BANCADA GRANITO CINZA 150 X 60 CM, COM CUBA DE EMBUTIR DE AÇO, VÁLVULA AMERICANA EM METAL, SIFÃO FLEXÍVEL EM PVC, ENGATE FLEXÍVEL 30 CM, TORNEIRA CROMADA LONGA, DE PAREDE, 1/2" OU 3/4"; P/ COZINHA, PADRÃO POPULAR - FORNEC. E INSTALAÇÃO. AF_01/2020	UN	1,00	1.019,25	BDI 1	1.248,28	1.248,28	RA
1.21.15.	SINAPI	86910	TORNEIRA CROMADA TUBO MÓVEL, DE PAREDE, 1/2"OU 3/4", PARA PIA DE COZINHA, PADRÃO MÉDIO - FORNECIMENTO E INSTALAÇÃO. AF_01/2020	UN	1,00	87,79	BDI 1	107,52	107,52	RA
1.21.16.	SINAPI	86913	TORNEIRA CROMADA 1/2"OU 3/4"PARA TANQUE, PADRÃO POPULAR - FORNECIMENTO E INSTALAÇÃO. AF_01/2020	UN	2,00	19,17	BDI 1	23,48	46,96	RA
1.21.17.	SINAPI	86915	TORNEIRA CROMADA DE MESA, 1/2"OU 3/4", PARA LAVATÓRIO, PADRÃO MÉDIO - FORNECIMENTO E INSTALAÇÃO. AF_01/2020	UN	5,00	78,19	BDI 1	95,76	478,80	RA
1.21.18.	SINAPI	86883	SIFÃO DO TIPO FLEXÍVEL EM PVC 1 X 1.1/2 - FORNECIMENTO E INSTALAÇÃO. AF_01/2020	UN	8,00	12,02	BDI 1	14,72	117,76	RA
1.21.19.	SINAPI	86885	ENGATE FLEXÍVEL EM PLÁSTICO BRANCO, 1/2"X 40CM - FORNECIMENTO E INSTALAÇÃO. AF_01/2020	UN	6,00	10,66	BDI 1	13,06	78,36	RA
1.21.20.	SINAPI	95546	KIT DE ACESSÓRIOS PARA BANHEIRO EM METAL CROMADO, 5 PECAS, INCLUSO FIXAÇÃO. AF_01/2020	UN	5,00	172,18	BDI 1	210,87	1.054,35	RA
1.21.21.	SINAPI	86920	TANQUE DE LOUÇA BRANCA COM COLUNA, 30L OU EQUIVALENTE, INCLUSO SIFÃO FLEXÍVEL EM PVC, VÁLVULA PLÁSTICA E TORNEIRA DE METAL CROMADO PADRÃO POPULAR - FORNECIMENTO E INSTALAÇÃO. AF_01/2020	UN	1,00	902,06	BDI 1	1.104,75	1.104,75	RA
1.21.22.	SINAPI	88503	CAIXA D'ÁGUA EM POLIETILENO, 1000 LITROS, COM ACESSÓRIOS	UN	2,00	913,63	BDI 1	1.118,92	2.237,84	RA
1.21.23.	SINAPI	94795	TORNEIRA DE BOIA, ROSCÁVEL, 1/2", FORNECIDA E INSTALADA EM RESERVAÇÃO DE ÁGUA. AF_06/2016	UN	2,00	28,78	BDI 1	35,25	70,50	RA
1.21.24.	Composição	18.007.0051-0	DUCHINHA MANUAL, COM REGISTRO DE PRESSAO 1/2" CROMADO,RABICHOCROMADO,SUPORTE BRANCO,PISTOLA BRANCA,BUCHAS E PARAFUSOS PARA FIXAÇÃO.FORNECIMENTO	UN	8,00	41,10	BDI 1	50,34	402,72	RA
1.22.			CUSTOS RODOVIÁRIOS					-	1.535,42	
1.22.1.	Composição	20.111.0010-0	AREIA PARA A REGIAO DE CAMPOS DOS GOYTACAZES,EXCLUSIVE TRANSPORTE,INCLUSIVE CARGA NO CAMINHÃO.FORNECIMENTO	M3	125,34	10,00	BDI 1	12,25	1.535,42	RA



PO - PLANILHA ORÇAMENTÁRIA
Orçamento Base para Licitação - OGU

Grau de Sigilo
#PUBLICO

Nº OPERAÇÃO 1069581-92	Nº SICONV 887746/2019	PROPONENTE / TOMADOR Município de Campos dos Goytacazes - RJ	APELIDO DO EMPREENDIMENTO CRAS			
LOCALIDADE SINAPI RIO DE JANEIRO	DATA BASE 03-21 (N DES.)	DESCRIÇÃO DO LOTE ESTRUTURAÇÃO DA REDE DE SERVIÇOS DO SISTEMA ÚNICO DE	MUNICÍPIO / UF Campos dos Goytacazes/RJ	BDI 1 22,47%	BDI 2 0,00%	BDI 3 0,00%

Item	Fonte	Código	Descrição	Unidade	Quantidade	Custo Unitário (sem BDI) (R\$)	BDI (%)	Preço Unitário (com BDI) (R\$)	Preço Total (R\$)
ESTRUTURAÇÃO DA REDE DE SERVIÇOS DO SISTEMA UNICO DE ASSISTENCIA SOCIAL – SUAS - CONSTRUÇÃO DE									794.558,83

Encargos sociais: Para elaboração deste orçamento, foram utilizados os encargos sociais do SINAPI para a Unidade da Federação indicada.

Observações:

Foi considerado arredondamento de duas casas decimais para Quantidade; Custo Unitário; BDI; Preço Unitário; Preço Total.
Siglas da Composição do Investimento: RA - Rateio proporcional entre Repasse e Contrapartida; RP - 100% Repasse; CP - 100% Contrapartida; OU - 100% Outros.

Campos dos Goytacazes/RJ
Local
quinta-feira, 9 de dezembro de 2021
Data

Responsável Técnico
Nome: JORGE WILLIAM PEREIRA CABRAL
CREA/CAU: 000A706388
ART/RRT: SI10501429I00CT001

RECURSO
↓

OBJETO DA OBRA :	CONSTRUÇÃO DO CRAS - FAROL
LOCAL: FAROL DE SÃO TOMÉ	
CIDADE : CAMPOS DOS GOYTACAZES	

FONTE	CÓDIGO	DESCRIÇÃO	UNID.	QUANT.
		SERVIÇOS DE ESCRITÓRIO, LABORATÓRIO E CAMPO		
SINAPI	99059	LOCACAO CONVENCIONAL DE OBRA, UTILIZANDO GABARITO DE TÁBUAS CORRIDAS PONTALETADAS A CADA 2,00M - 2 UTILIZAÇÕES. AF_10/2018	m2	360,95
		vide planta baixa	360,95	área construída
		CANTEIRO DE OBRAS		
SINAPI	98459	TAPUME COM TELHA METÁLICA. AF_05/2018		108,68
		32,40 x 2,20 = 71,28 comprimento	M2	
		17,00 x 2,20 = 37,4 largura		
		total = 108,68		
Composição	02.015.0001-0	INSTALACAO E LIGACAO PROVISORIA PARA ABASTECIMENTO DE AGUA EESGOTAMENTO SANITARIO EM CANTEIRO DE OBRAS, INCLUSIVE ESCAVACAO, EXCLUSIVE REPOSICAO DA PAVIMENTACAO DO LOGRADOURO PUBLICO	UN	1,00
		Unid 1		
Composição	02.016.0001-0	INSTALACAO E LIGACAO PROVISORIA DE ALIMENTACAO DE ENERGIA ELETRICA, EM BAIXA TENSAO, PARA CANTEIRO DE OBRAS, M3-CHAVE 100A, CARGA 3KW, 20CV, EXCLUSIVE O FORNECIMENTO DO MEDIDOR	UN	1,00
		Unid 1		
Composição	02.020.0002-0	PLACA DE IDENTIFICACAO DE OBRA PUBLICA, TIPO BANNER/PLOTTER, CONSTITUIDA POR LONA E IMPRESSAO DIGITAL, INCLUSIVE SUPORTES DE MADEIRA, FORNECIMENTO E COLOCACAO	M2	6,00
		3m x 2m = 6m²		
Composição	02.004.0003-0	BARRACAO OBRA C/PAREDES CHAPAS MADEIRA COMPENSADA PLASTIF, LISA, COLAGEM FENOLICA, PROVA D'AGUA, 2,44X1,22M E 9MM ESP. PISO E ESTRUTURA MADEIRA 3~ COBERTURA TELHAS ONDULADAS 6MM FIBROCIMENTO, EXCL. PINT. E LIGACOES PROVISORIAS, INCL. INST. APARELHOS, ESQUADRIAS E FERRAG. PROJ. N 2006/EMOP, ESCRITORIO, SANITARIOS, DEPOSITOS E TORRE C/CAIXA D'AGUA 500L, REAPROVEITADO 5 VEZES	M2	12,00
		6m x 2m = 12m²		
		MOVIMENTO DE TERRA		
SINAPI	93358	ESCAVAÇÃO MANUAL DE VALA COM PROFUNDIDADE MENOR OU IGUAL A 1,30 M. AF_03/2016		26,17
		(0,80x0,80x0,50)m 23 sapatatas sapatatas do muro = 7,36m³	M3	
		(0,50x0,50x0,50)m 3 sapatatas sapatatas da grade = 0,375m³		
		(1,20x1,20x0,40)m 32 sapatatas sapatatas da unidade = 18,43m³		
		Total		26,165
		TRANSPORTES		
Composição	04.020.0122-0	TRANSPORTE DE ANDAIME TUBULAR, CONSIDERANDO-SE A AREA DE PROJECAO VERTICAL DO ANDAIME, EXCLUSIVE CARGA, DESCARGA E TEMPO DE ESPERA DO CAMINHÃO (VIDE ITEM 04.021.0010)	M2XKM	1351,70
		135,17m² x 10km = 1351,70 m²xkm		
SINAPI	100995	CARGA, MANOBRAS E DESCARGA DE SOLOS E MATERIAIS GRANULARES EM CAMINHÃO BASCULANTE 14 M³ - CARGA COM ESCAVADEIRA HIDRÁULICA (CAÇAMBA DE 1,20 M² / 155 HP) E DESCARGA LIVRE (UNIDADE: T). AF_07/2020	T	274,79
		125,34m³ x 1,9 Pe = 238,146 materiais gerais		
		24,43m³ x 1,5 Pe = 36,645 entulho		
Composição	93595	TRANSPORTE COM CAMINHÃO BASCULANTE DE 10 M3, EM VIA URBANA EM REVESTIMENTO PRIMÁRIO (UNIDADE: TXKM). AF_04/2016	TXKM	2747,90
		274,79 x 10km = 2747,9		
		SERVIÇOS COMPLEMENTARES		
Composição 011	05.006.0001-1	ALUGUEL DE ANDAIME COM ELEMENTOS TUBULARES (FACHADEIRO) SOBRESAPATAS FIXAS, CONSIDERANDO-SE A AREA DA PROJECAO VERTICAL DO ANDAIME E PAGO PELO TEMPO NECESSARIO A SUA UTILIZACAO, EXCLUSIVE TRANSPORTE DOS ELEMENTOS DO ANDAIME ATÉ A OBRA, PLATAFORMA OU PASSARELA DE PINHO, MONTAGEM E DESMONTAGEM DOS ANDAIMES	M2XMES	135,17
		19,31 x 7,00 x 1 = 135,17		
Composição 012	05.008.0001-0	MONTAGEM E DESMONTAGEM DE ANDAIME COM ELEMENTOS TUBULARES, CONSIDERANDO-SE A AREA VERTICAL RECOBERTA	M2	135,17
		135,17 x 1 = 135,17		
Composição	05.005.0015-0	PLATAFORMA OU PASSARELA DE MADEIRA DE 1~ CONSIDERANDO-SE APROVEITAMENTO DA MADEIRA 80 VEZES, EXCLUSIVE ANDAIME OU OUTRO SUPORTE E MOVIMENTACAO (VIDE ITEM 05.008.0008)	M2	28,97
		19,31 x 1,5 = 28,97		
Composição 014	05.050.0001-0	PLACA DE INAUGURACAO EM ALUMINIO, MEDINDO 0,40X0,60M, COM 1MMDE ESPESSURA, COM INSCRICAO EM PLOTTER, FORNECIMENTO E COLOCACAO	UN	1,00
Composição	05.054.0001-0	PLACA DE ACRILICO PARA IDENTIFICACAO DE SALAS, MEDINDO 8X25CM, CONFORME DETALHE N 6033/EMOP, POLIDA NAS BORDAS, FORNECIMENTO E COLOCACAO	UN	18,00
		GALERIA, DRENOS E CONEXOS		
Composição	06.006.0020-0	CAIXA DE INSPECAO, EXECUTADA COM CONEXOES CERAMICAS, COM DIAMETRO DE 100MM, INCLUSIVE BASE, CAIXA DE PROTECAO E TAMPA EM CONCRETO, CONFORME PADRAO CEDA E FORNECIMENTO E ASSENTAMENTO	UN	21,00
		16 unid. rede coletora de águas pluviais		
		5 unid. rede coletora de esgoto		
SINAP	90694	TUBO DE PVC PARA REDE COLETOIRA DE ESGOTO DE PAREDE MACIÇA, DN 100 MM, JUNTA ELÁSTICA, INSTALADO EM LOCAL COM NÍVEL BAIXO DE INTERFERÊNCIAS - FORNECIMENTO E ASSENTAMENTO. AF_06/2015	M	64,00
		64m rede de águas pluviais		
	89355	TUBO, PVC, SOLDÁVEL, DN 20MM, INSTALADO EM RAMAL OU SUB-RAMAL DE ÁGUA - FORNECIMENTO E INSTALAÇÃO. AF_12/2014	M	24,00
		24,00m rede de esgoto		
91784	89714	TUBO PVC, SERIE NORMAL, ESGOTO PREDIAL, DN 100 MM, FORNECIDO E INSTALADO EM RAMAL DE DESCARGA OU RAMAL DE ESGOTO SANITÁRIO. AF_12/2014	M	18,00
		18 Metros		
		SERVIÇOS DE PARQUES E JARDINS		
Composição	09.006.0030-0	ATERRO COM TERRA PRETA VEGETAL, PARA EXECUCAO DE GRAMADOS		11,59
		(20,94 x 0,94 x 0,05)m = 0,98 Jardim	M3	
		(20,94 x 0,94 x 0,05)m = 0,98		
		(21,71 x 4,12 x 0,05)m = 4,47		
		(21,74 x 4,74 x 0,05)m = 5,16		
		total = 11,59		
	98510	PLANTIO DE ARVORE ORNAMENTAL COM ALTURA DE MUDA MENOR OU IGUAL A 2,00 M. AF_05/2018	UN	2,00
		2 und Jardim		
		ESTRUTURAS		
Composição	73361	CONCRETO CICLOPICO FCK=10MPA 30% PEDRA DE MAO INCLUSIVE LANÇAMENTO	M3	25,53
		(0,80x0,80x0,50)m 21 sapatatas sapatatas do muro = 6,72m³		
		(0,50x0,50x0,50)m 3 sapatatas sapatatas da grade = 0,375m³		
		(1,20x1,20x0,40)m 32 sapatatas sapatatas da unidade = 18,43m³		
		Total		25,53
SINAP	95956	(COMPOSIÇÃO REPRESENTATIVA) EXECUÇÃO DE ESTRUTURAS DE CONCRETO ARMADO, PARA EDIFICAÇÃO HABITACIONAL UNIFAMILIAR TERREIA (CASA EM EMPREENDIMENTOS). FCK = 25 MPA. AF_01/2017	M3	43,81
		CINTAS = VIGAS LADO ALTURA COMPRIMENTO QUANTIDADE X 2 TOTAL M3		
		V1 = V2 = V6 0,14 0,40 19,26 6 6,47		
		V4 0,14 0,40 15,37 2 1,72		
		V5 0,14 0,40 16,47 2 1,84		
		V7 0,14 0,40 3,58 2 0,40		

		V8	0,14	0,40		7,83		2		0,88		
		V9 = V10	0,14	0,40		6,18		4		1,38		
		V11	0,14	0,40		13,77		2		1,54		
		V12	0,14	0,40		18,16		2		2,03		
		V13 = V14	0,14	0,40		6,49		4		1,45		
		V15 = V16	0,14	0,40		5,9		4		1,32		
		V17 = V18 = V19	0,14	0,40		4,4		6		1,48		
		V20=V21=V22=V23	0,14	0,40		4,04		8		1,81		
		V24	0,14	0,40		5,49		2		0,61		
		V25=V27	0,14	0,40		29,93		4		6,70		
		V26=V28	0,14	0,40		21,96		4		4,92		
		PILARES EXTERNOS	LADO	LADO		ALTURA (1,5 + 3,00 + 1,00)		QUANTIDADE		TOTAL M3		
		P1 A P16	0,14	0,25		5,50		16		3,08		
		PILARES MURO	LADO	LADO		ALTURA (1,00 + 3,00)		QUANTIDADE		TOTAL M3		
		P17 A P42	0,14	0,25		4,00		25		3,50		
		PILARES INTERNOS	LADO	LADO		ALTURA (1,50 + 3,00)		QUANTIDADE		TOTAL M3		
		P43 A P53	0,14	0,25		4,50		10		1,58		
		PILARES CAIXA	LADO	LADO		ALTURA (1,50 + 3,00)		QUANTIDADE		TOTAL M3		
		P54 A P57	0,2	0,3		4,50		4		1,08		
	94964	CONCRETO FCK = 20MPa, TRAÇO 1:2,7:3 (CIMENTO/ AREIA MÉDIA/ BRITA 1) - PREPARO MECÂNICO COM BETONEIRA 400 L. AF_07/2016								M3	11,67	11,67
		AREA	ESPESSURA	AMBIENTE								
		21,00	0,05	Sala Equipe referenciada		=			1,05			
		12,24	0,05	Sala Atend. Individual		=			0,61			
		21,28	0,05	Sala administração		=			1,06			
		45,88	0,05	Circulação		=			2,29			
		18,03	0,05	Copa		=			0,90			
		6,00	0,05	Banh. Func		=			0,30			
		5,40	0,05	Área de serviço coberta		=			0,27			
		3,62	0,05	Wc PND feminino		=			0,18			
		3,62	0,05	Wc PND masculino		=			0,18			
		12,78	0,05	WC Feminino		=			0,64			
		12,78	0,05	WC Masculino		=			0,64			
		12,92	0,05	Almoxarifado		=			0,65			
		17,73	0,05	Recepção		=			0,89			
		35,03	0,05	Sala atend. Coletivo		=			1,75			
		5,09	0,05	rampa da frente		=			0,25			
								Total		11,67		
	92873	LANÇAMENTO COM USO DE BALDES, ADENSAMENTO E ACABAMENTO DE CONCRETO EM ESTRUTURAS. AF_12/2015								M3	23,34	23,34
		AREA	ESPESSURA	AMBIENTE								
		21,00	0,05	Sala Equipe referenciada		=			1,05			
		12,24	0,05	Sala Atend. Individual		=			0,61			
		21,28	0,05	Sala administração		=			1,06			
		45,88	0,05	Circulação		=			2,29			
		18,03	0,05	Copa		=			0,90			
		6,00	0,05	Banh. Func		=			0,30			
		5,40	0,05	Área de serviço coberta		=			0,27			
		3,62	0,05	Wc PND feminino		=			0,18			
		3,62	0,05	Wc PND masculino		=			0,18			
		12,78	0,05	WC Feminino		=			0,64			
		12,78	0,05	WC Masculino		=			0,64			
		12,92	0,05	Almoxarifado		=			0,65			
		17,73	0,05	Recepção		=			0,89			
		35,03	0,05	Sala atend. Coletivo		=			1,75			
		5,09	0,05	rampa da frente		=			0,25			
								Total		11,67		
	11.030.0020-0	LAJE PRE-MOLDADA BETA 11 PARA SOBRECARGA ATE 3,5KN/M2 E VAODE 4,40M, CONSIDERANDO VIGOTAS, TIJOLOS E ARMADURA NEGATIVA, INCLUSIVE CAPEAMENTO DE 3CM DE DE								M2	8,25	8,25
		3,00m	x	2,75m	=	8,25m2	laje plcx. Dagua					
	11.030.0055-0	LAJE PRE-MOLDADA BETA 12 PARA SOBRECARGA DE 3,5KN/M2 E VAO DE 4,10M, CONSIDERANDO VIGOTAS, TIJOLOS E ARMADURA NEGATIVA, INCLUSIVE CAPEAMENTO DE 4CM DE DE								M2	365,42	365,4151
		Área edificada		19,31 X 18,21	=	351,64						
				2,50 x 5,30	=	13,78						
	11.013.0003-1	VERGAS DE CONCRETO ARMADO PARA ALVENARIA, COM APROVEITAMENTO DA MADEIRA POR 10 VEZES								M3	1,14	1,1424
		Nome	comp.	larg.	alt.	transp.	quant.	total				
		PV-1	2,00	0,14	0,10	0,40	1	0,0336				
		PM-1	0,80	0,14	0,10	0,40	16	0,2688				
		PM-2	0,70	0,14	0,10	0,40	1	0,0154				
		PM-3	1,20	0,14	0,10	0,40	1	0,0224				
		JÁ-1	1,50	0,14	0,10	0,40	17	0,4522				
		JÁ-2	1,50	0,14	0,10	0,40	1	0,0268				
		JÁ-3	1,00	0,14	0,10	0,40	5	0,098				
		JÁ-4	1,60	0,14	0,10	0,40	4	0,112				
		PF-1	1,80	0,14	0,10	0,40	1	0,0308				
		PF-2	1,20	0,14	0,10	0,40	1	0,0224				
		PF-3	0,70	0,14	0,10	0,40	1	0,0154				
		VZ-1	1,20	0,14	0,10	0,40	2	0,0448				
	ALVENARIAS E PAREDES DIVISÓRIAS											
SINAP	91815	(COMPOSIÇÃO REPRESENTATIVA) DE ALVENARIA DE BLOCOS DE CONCRETO ESTRUTURAL 14X19X39 CM, (ESPESSURA 14 CM), FBK = 4,5 MPA, UTILIZANDO PALHETA, PARA EDIFICAÇÃO HABITACIONAL AF_10/2015								M2	12,37	12,369
		41,23	x	0,3	=	12,37	alvenaria para calha de telhado					
SINAP	102253	DIVISÓRIA SANITÁRIA, TIPO CABINE, EM GRANITO CINZA POLIDO, ESP = 3CM, ASSENTADO COM ARGAMASSA COLANTE AC III-E, EXCLUSIVE FERRAGENS AF_01/2021								M2	18,31	18,306
		Nome	alt.	Comp.	quant.	Total						
		Mictório	1,80	1,00	1	1,80						
		Wc. Masc.	1,80	1,67	2	6,01						
		Wc. Fem.	1,80	1,67	3	9,02						
		Box WC. Masc.	1,80	0,41	1	0,74						
		Box WC. Fem.	1,80	0,41	1	0,74						
	87520	ALVENARIA DE VEDAÇÃO DE BLOCOS CERÂMICOS FURADOS NA HORIZONTAL DE 9X19X19CM (ESPESSURA 9CM) DE PAREDES COM ÁREA LÍQUIDA MAIOR OU IGUAL A 6M² COM VÃOS E ARGAMASSA DE ASSENTAMENTO COM PREPARO MANUAL. AF_06/2014								M2	948,94	948,939
		Comprimento x Alt.	x	Quant.	Desconto do Vãos Portas e Janelas	CINTAS = VIGAS		Total				
		52,00	x	3,00	0,00	V1 = V2 = V6		=		156,01		
		41,50	x	1,00	0,00	V4		=		41,50		
		44,47	x	1,00	0,00	V5		=		44,47		
		9,67	x	1,00	0,00	V7		=		9,67		
		21,14	x	1,00	0,00	V8		=		21,14		
		16,69	x	2,00	0,00	V9 = V10		=		33,37		
		37,18	x	1,00	0,00	V11		=		37,18		

		49,03	x	1,00	0,00	V12	=	49,03			
		17,52	x	2,00	0,00	V13 = V14	=	35,05			
		15,93	x	2,00	4,20	V15 = V16	=	27,66			
		11,88	x	3,00	0,00	V17 = V18 = V19	=	35,64			
		10,91	x	4,00	0,00	V20=V21=V22=V23	=	43,63			
		14,82	x	1,00	0,00	V24	=	14,82			
		80,81	x	2,00	0,00	V25=V27	=	161,62			
		59,29	x	2,00	0,00	V26=V28	=	118,58			
		94,37	x	1,00	0,00	Alvenaria telhado	=	94,37			
		25,20	x	1,00	0,00	Alvenaria caixa d'água	=	25,20			
REVESTIMENTOS DE PISOS, PAREDES E TETOS											
	87692	CONTRAPISO EM ARGAMASSA TRAÇO 1:4 (CIMENTO E AREIA), PREPARO MANUAL, APLICADO EM ÁREAS SECAS SOBRE LAJE, NÃO ADERIDO, ESPESSURA 5CM. AF_06/2014								11,42	11,4155
		ÁREA		ESPESSURA		AMBIENTE					
		21,00		0,05		Sala Equipe referenciada	=	1,05			
		12,24		0,05		Sala Atend. Individual	=	0,61			
		21,28		0,05		Sala administração	=	1,06			
		45,88		0,05		Circulação	=	2,29			
		18,03		0,05		Copa	=	0,90			
		6,00		0,05		Banh. Func	=	0,30			
		5,40		0,05		Área de serviço coberta	=	0,27			
		3,62		0,05		Wc PND feminino	=	0,18			
		3,62		0,05		Wc PND masculino	=	0,18			
		12,78		0,05		WC Feminino	=	0,64			
		12,78		0,05		WC Masculino	=	0,64			
		12,92		0,05		Almoxarifado	=	0,65			
		17,73		0,05		Recepção	=	0,89			
		35,03		0,05		Sala atend. Coletivo	=	1,75			
		5,09		0,05		rampa da frente	=	0,25			
	96689	SOLEIRA EM GRANITO, LARGURA 15 CM, ESPESSURA 2,0 CM. AF_06/2018								20,40	20,4
		Nome		comp		quant.		Total			
		PV-1		2,00		1		2,00			
		PM-1		0,80		16		12,80			
		PM-2		0,70		1		0,70			
		PM-3		1,20		1		1,20			
		PF-1		1,80		1		1,80			
		PF-2		1,20		1		1,20			
		PF-3		0,70		1		0,70			
	13.348.0055-0	PEITORIL EM GRANITO CINZA ANDORINHA ESPESSURA DE 2CM, LARGURA DE 28CM, ASSENTADO COM NATA DE CIMENTO SOBRE ARGAMASSA DE CIMENTO, SAIBRO E AREIA, NO TRACO 1:3:3 E REJUNTAMENTO COM CIMENTO BRANCO								38,40	38,4
		Nome		comp		quant.		Total			
		JÁ-1		1,50		17		25,5			
		JÁ-2		1,50		1		1,5			
		JÁ-3		1,00		5		5			
		JÁ-4		1,60		4		6,4			
	13.001.0026-0	EMBOCO COM ARGAMASSA DE CIMENTO E AREIA, NO TRACO 1:3 COM 2CM DE ESPESSURA, INCLUSIVE CHAPISCO DE CIMENTO E AREIA, NO TRACO 1:3								2192,05	2192,046
		Comprimento x Alt		x		Quant.	Desconto do Vãos Portas e Janelas	CINTAS = VIGAS	Lados	Total	
		59,71		x		3,00	0,00	V1 = V2 = V6	2	358,24	
		47,65		x		1,00	0,00	V4	2	95,29	
		51,06		x		1,00	0,00	V5	2	102,11	
		11,10		x		1,00	0,00	V7	2	22,20	
		24,27		x		1,00	0,00	V8	2	48,55	
		19,16		x		2,00	0,00	V9 = V10	2	76,63	
		42,69		x		1,00	0,00	V11	2	85,37	
		56,30		x		1,00	0,00	V12	2	112,59	
		20,12		x		2,00	0,00	V13 = V14	2	80,48	
		18,29		x		2,00	4,20	V15 = V16	2	64,76	
		13,64		x		3,00	0,00	V17 = V18 = V19	2	81,84	
		12,52		x		4,00	0,00	V20=V21=V22=V23	2	100,19	
		17,02		x		1,00	0,00	V24	2	34,04	
		82,78		x		2,00	0,00	V25=V27	2	371,13	
		68,08		x		2,00	0,00	V26=V28	2	272,30	
		117,96		x		1,00	0,00	Alvenaria telhado	2	235,92	
		25,20		x		1,00	0,00	Alvenaria caixa d'água	2	50,40	
	13.330.0075-0	REVESTIMENTO DE PISO COM LADRILHO CERAMICO, ANTIDERRAPANTE, COM MEDIDAS EM TORNO DE 45X45CM, SUJEITO A TRAFEGO INTENSO, RESISTENCIA A ABRASAO P.E.I-IV,A								233,40	233,4
		ÁREA				AMBIENTE					
		21,00				Sala Equipe referenciada	=	21,00			
		12,24				Sala Atend. Individual	=	12,24			
		21,28				Sala administração	=	21,28			
		45,88				Circulação	=	45,88			
		18,03				Copa	=	18,03			
		6,00				Banh. Func	=	6,00			
		5,40				Área de serviço coberta	=	5,40			
		3,62				Wc PND feminino	=	3,62			
		3,62				Wc PND masculino	=	3,62			
		12,78				WC Feminino	=	12,78			
		12,78				WC Masculino	=	12,78			
		12,92				Almoxarifado	=	12,92			
		17,73				Recepção	=	17,73			
		35,03				Sala atend. Coletivo	=	35,03			
		5,09				rampa da frente	=	5,09			
	96109	FORRO EM PLACAS DE GESSO, PARA AMBIENTES RESIDENCIAIS. AF_05/2017_P								233,40	233,4
		ÁREA				AMBIENTE					
		21,00				Sala Equipe referenciada	=	21,00			
		12,24				Sala Atend. Individual	=	12,24			
		21,28				Sala administração	=	21,28			
		45,88				Circulação	=	45,88			
		18,03				Copa	=	18,03			
		6,00				Banh. Func	=	6,00			
		5,40				Área de serviço coberta	=	5,40			
		3,62				Wc PND feminino	=	3,62			
		3,62				Wc PND masculino	=	3,62			
		12,78				WC Feminino	=	12,78			
		12,78				WC Masculino	=	12,78			
		12,92				Almoxarifado	=	12,92			
		17,73				Recepção	=	17,73			
		35,03				Sala atend. Coletivo	=	35,03			
		5,09				rampa da frente	=	5,09			
	13.026.0011-0	REVESTIMENTO DE PAREDES COM AZULEJO BRANCO 15X15CM, QUALIDADE EXTRA, ASSENTES COM NATA DE CIMENTO COMUM, TENDO JUNTAS CORRIDAS COM 2MM, REJUNTADAS COM PAS								205,85	205,848
		Perimetro		x		Altura		Total		Local	
		16,23		x		2,70		43,82		WC Masc	
		16,23		x		2,70		29,62		WC Fem	
		10,97		x		2,70		52,79		Banh* Funcionários	
		19,55		x		2,70		17,82		Copa	
		6,60		x		2,70		20,60		Área de serviço	
		7,83		x		2,70		20,60		PPD Masc	

		7,63	x	2,70		20,60		PPD Fem.				
	13.370.0010-0	PATIO DE CONCRETO, NA ESPESSURA DE 8CM, NO TRACO 1:3:3 EM VOLUME, FORMANDO QUADROS DE 1,00X1,00M, COM SARRAFOS DE MADEIRAINCORPORADOS, EXCLUSIVE PREPARO								M2	87,28	87,28
		Comprimento	x	Largura	=	Total						
		20,86	x	0,80	=	16,69		Calçada externa				
		20,86	x	0,80	=	16,69		Calçada externa				
		19,76	x	0,80	=	15,81		Calçada externa				
		19,76	x	0,80	=	15,81		Calçada externa				
				15,15		15,15		Acesso coberto				
				7,14		7,14		Rampa				
	13.416.0010-0	PISO TATIL DE BORRACHA, DIRECIONAL, PARA PESSOAS COM NECESSIDADES ESPECIFICAS, 25X25CM, ESPESSURA DE 5MM, NA COR PRETA, COLADOS SOBRE BASE EXISTENTE FORNECIMENTO E COLOCACAO								M2	13,44	13,44
		Quant	x	Área² da pç		=	Total					
		224	x	0,06		=	13,44					
	13.416.0015-0	PISO TATIL DE BORRACHA, ALERTA, PARA PESSOAS COM NECESSIDADES ESPECIFICAS, 25X25CM, ESPESSURA DE 5MM, NA COR PRETA, COLADOS SOBRE BASE EXISTENTE, FORNECIMENTO E COLOCACAO								M2	4,98	4,98
		Quant	x	Área² da pç		=	Total					
		83	x	0,06		=	4,98					
	98680	PISO CIMENTADO, TRACO 1:3 (CIMENTO E AREIA), ACABAMENTO LISO, ESPESSURA 3,0 CM, PREPARO MECÂNICO DA ARGAMASSA, AF_06/2018.								M2	10,35	10,3546
		Comprimento	x	Largura	Quant.	Total	Local					
		19,81	x	0,25	2	9,91	piso para calha de telhado					
		2,81	x	0,16	1	0,45	piso para calha de telhado					
SINAPI	98554	IMPERMEABILIZAÇÃO DE SUPERFÍCIE COM MEMBRANA A BASE DE RESINA ACRILICA, 3 DEMÃOS. AF_06/2018								M2	42,05	42,0506
		Comprimento	x	Largura	Quant.	Total	Local					
		19,81	x	0,25	2	9,91	piso para calha de telhado					
		2,81	x	0,16	1	0,45	piso para calha de telhado					
		19,81	x	0,40	2,00	15,85	Alvenaria do telhado lado esquerdo					
		19,81	x	0,40	2,00	15,85	Alvenaria do telhado lado direito					
		ESQUADRIAS DE MADEIRA, SERRALHERIA, FERRAGENS E VIDRAÇAS										
	94573	JANELA DE ALUMÍNIO DE CORRER COM 4 FOLHAS PARA VIDROS, COM VIDROS, BATENTE, ACABAMENTO COM ACETATO OU BRILHANTE E FERRAGENS EXCLUSIVE ALIZAR E CONTRAMARCO, FORNECIMENTO E INSTALAÇÃO. AF_12/2019								M2	36,51	36,51
		Comprimento	Largura	Altura	Quantidade	Total						
		JA-1	1,50	1,20	17	30,60						
		JA-2	1,50	0,90	1	1,35						
		JA-3	1,00	0,40	5	2,00						
		JA-4	1,60	0,40	4	2,56						
	14.002.0199-0	GRADIL ELETROFUNDIDO TIPO ORSOMETAL, NA MALHA 65X132MM E BARRA PORTANTE 25X2MM, FIO 5, MONTANTES 2120X76X8MM, PARAFUSOS, PINTURA ELETROSTATICA NAS CORES VERDE OU CINZA, INCLUSIVE MONTAGEM								M2	76,11	76,11
		Nome	Largura	Altura	Quantidade	Total						
		Frontal	22,00	1,80	1,00	39,60						
		JÁ-1	1,50	1,20	17	30,60						
		JÁ-2	1,50	0,90	1	1,35						
		JÁ-3	1,00	0,40	5	2,00						
		JÁ-4	1,60	0,40	4	2,56						
SINAPI	90820	PORTA DE MADEIRA PARA PINTURA, SEMI-OCA (LEVE OU MÉDIA), 60X210CM, ESPESSURA DE 3,5CM, INCLUSIVE DOBRADIÇAS - FORNECIMENTO E INSTALAÇÃO. AF_12/2019								UN	2	2
		Local	Quantidade									
		Box do banh. Masc e Femin.	2									
SINAPI	14.007.0025-0	FERRAGENS P/PORTA MADEIRA DE 2 FOLHAS DE ABRIR, PARA SANITARIOS OU CHUVEIROS COLETIVOS, CONSTANDO DE FORN S/COLOC DE-FECHADURA CILINDRO DELATAO, MONOBLOCO, ACABAMENTO CROMADO, -ENTRADA CIRCULAR, LATAO, ACABAMENTO CROMADO, ROSETA CIRCULAR, LATAO ACAB CROMADO, -MACANETA TIPO ALAVANCA, LATAO, ACABAMENTO CROMADO, -6 DOBRADICAS 3"X3" LATAO CROMADO, C/PINOS, BOLAS E ANEIS DE LATAO E 2 FECHOS								UN	1,00	1
		Nome	Quantidade									
		PM2	1									
SINAPI	90822	PORTA DE MADEIRA PARA PINTURA, SEMI-OCA (LEVE OU MÉDIA), 80X210CM, ESPESSURA DE 3,5CM, INCLUSIVE DOBRADIÇAS - FORNECIMENTO E INSTALAÇÃO. AF_12/2019								UN	16,00	16
		Nome	Quantidade									
		PM-1	16									
	100703	PUXADOR CENTRAL PARA ESQUADRIA DE MADEIRA, AF_12/2019								UN	2,00	2
		2 unid.	WC PNE Masculino e feminino									
	14.007.0075-0	FERRAGENS PARA PORTAS DE MADEIRA, 1 FOLHA DE ABRIR, PARA SANITARIOS OU CHUVEIROS COLETIVOS, CONSTANDO DE FORNEC S/COLOC, DE-FECHO DE SOBREPOR, TIPO "LIVRE-OCUPADO", RETANGULAR, EM ZAMAKOU LATAO, ACABAMENTO CROMADO, -3 DOBRADICAS DE FERRO GALVANIZADO DE 3"X3", COM PINO E BOLAS DE LATAO								UN	2,00	2
		2 unid.	WC Feminino/Masc									
	102169	INSTALAÇÃO DE VIDRO LISO INCOLOR, E = 10 MM, EM ESQUADRIA DE ALUMÍNIO OU PVC, FIXADO COM BAGUETE. AF_01/2021_P								M2	4,20	4,2
		Altura	x	Largura	=	Total	Local					
		2,10	x	2,00	=	4,20	Recepção					
	14.004.0100-0	ESPELHO DE CRISTAL 4MM DE ESPESSURA COM MOLDURA DE MADEIRA, FORNECIMENTO E COLOCACAO								M2	3,63	3,63
		Altura	x	Largura	=	Total	Local					
		0,60	x	0,6	=	0,36	Banheiro de Funcionário					
		1,00	x	1,80	=	1,80	Banheiro Feminino					
		0,7	x	0,7	=	0,49	Banheiro PND Feminino					
		0,7	x	0,7	=	0,49	Banheiro PND Masculino					
		0,7	x	0,7	=	0,49	Banheiro Masculino					
		INSTALAÇÕES ELÉTRICAS, HIDRÁULICAS, SANITÁRIAS E MECÂNICAS										
	15.004.0059-0	INSTALAÇÃO E ASSENTAMENTO DE DUCHINHA MANUAL PARA BANHEIRO (EXCLUSIVE FORNECIMENTO DO APARELHO), COMPREENDENDO: 3,00M DE TUBO DE PVC DE 25MM E CONEXOES								UN	8,00	8
		2	WC PCD Feminino e Masculino									
		5	WC Feminino e Masculino									
		1	WC Funcionário									
	89709	RALO SIFONADO, PVC, DN 100 X 40 MM, JUNTA SOLDÁVEL, FORNECIDO E INSTALADO EM RAMAL DE DESCARGA OU EM RAMAL DE ESGOTO SANITÁRIO, AF_12/2014								UN	7,00	7
		1	WC PNE 1									
		1	WC PNE 2									
		1	WC Feminino									
		1	WC Masculino									
		1	copa / cozinha									
		1	área de serviço									
		1	WC Funcionário									
	98107	CAIXA DE GORDURA SIMPLES (CAPACIDADE: 36 L), RETANGULAR, EM ALVENARIA COM BLOCOS DE CONCRETO, DIMENSÕES INTERNAS = 0,2X0,4 M, ALTURA INTERNA = 0,8 M. AF_05/2018								UN	1,00	1
		1 unid.	copa / cozinha									
	15.015.0050-0	INSTALAÇÃO DE UM CONJUNTO DE 3 PONTOS DE LUZ, EMBUTIDO NA LAJE, EQUIVALENTE A 6 VARAS DE ELETRODUTO DE PVC RÍGIDO DE 3/4", 50,00M DE FIO 2,5MM2, CAIXAS, CONEXOES, LUVAS, CURVA E INTERRUPTOR DE EMBUTIR COM PLACA FOSFORESCENTE, INCLUSIVE ABERTURA E FECHAMENTO DE RASGO EM ALVENARIA								UN	2,00	2
		Quantidade					Local					
		1					SL equipe referenciada					
		1					Recepção					
	15.015.0035-0	INSTALAÇÃO DE UM CONJUNTO DE 2 PONTOS DE LUZ, EMBUTIDO NA LAJE, EQUIVALENTE A 5 VARAS DE ELETRODUTO DE PVC RÍGIDO DE 3/4", 33,00M DE FIO 2,5MM2, CAIXAS, CONEXOES, LUVAS, CURVA E INTERRUPTOR DE EMBUTIR COM PLACA FOSFORESCENTE, INCLUSIVE ABERTURA E FECHAMENTO DE RASGO EM ALVENARIA								UN	30,00	30
		Quantidade					Local					
		1					Área de Serviço					

		2				Copa/Cozinha							
		1				Despensa							
		2				Sala de ADM							
		2				Sala de Atendimento Individual							
		2				Almoxarifado							
		2				Sala de atendimento coletivo							
		2				Brinquedoteca							
		2				WC MASC./FEM.							
		2				PCD MASC./FEM.							
		2				WC Funcionario							
		10				Area Externa							
	15.015.0080-0	INSTALACAO DE UM CONJUNTO DE 5 PONTOS DE LUZ EMBUTIDO NA LAJE,EQUIVALENTE A 8 VARAS DE ELETRODUTO DE PVC RIGIDO DE 3/4" 57,00M DE FIO 2,5MM2,CAIXAS,CONEXOES,LUVAS,CURVA E INTERRUPTOR DE EMBUTIR COM PLACA FOSFORESCENTE,INCLUSIVE ABERTURA E FECHAMENTO DE RASGO EM ALVENARIA									UN	1,00	1
		Quantidade			Local								
		2			Circulacao								
	91928	CABO DE COBRE FLEXIVEL ISOLADO, 4 MM², ANTI-CHAMA 450/750 V, PARA CIRCUITOS TERMINAIS - FORNECIMENTO E INSTALACAO AF_12/2015									M	100,00	100
	91930	CABO DE COBRE FLEXIVEL ISOLADO, 6 MM², ANTI-CHAMA 450/750 V, PARA CIRCUITOS TERMINAIS - FORNECIMENTO E INSTALACAO AF_12/2015									M	150,00	150
	92979	CABO DE COBRE FLEXIVEL ISOLADO, 10 MM², ANTI-CHAMA 450/750 V, PARA DISTRIBUICAO - FORNECIMENTO E INSTALACAO AF_12/2015									M	150,00	150
		5 cabos 10mm2 subterraneo / padrao a cx. De distribuicao / 30m cada					3 fases Neutro Terra	+ 1 + 1	=	150 m	M		150
	15.036.0080-0	ELETRODUTO DE PVC ESPIRAL CORRUGADO,DIAMETRO DE 1",INCLUSIVECONEXOES E EMENDAS.FORNECIMENTO E INSTALACAO									M	50,00	50
		50			tubulacao subterranea padrao/ cx de distribuicao								
	93141	PONTO DE TOMADA RESIDENCIAL INCLUINDO TOMADA 10A/250V, CAIXA ELÉTRICA, ELETRODUTO, CABO, RASGO, QUEBRA E CHUMBAMENTO AF_01/2016									UN	85,00	85
		Quantidade			Local								
		4			Área de Serviço								
		4			Copa/Cozinha								
		3			Despensa								
		8			Sala de ADM								
		8			Sala de Atendimento Individual								
		4			Almoxarifado								
		8			Sala de atendimento coletivo								
		8			Brinquedoteca								
		4			WC MASC./FEM.								
		4			PCD MASC./FEM.								
		4			WC Funcionario								
		8			SL equipe referenciada								
		8			Recepcao								
		10			Circulacao								
	91847	ELETRODUTO FLEXIVEL CORRUGADO REFORCADO, PVC, DN 32 MM (1"), PARA CIRCUITOS TERMINAIS, INSTALADO EM LAJE - FORNECIMENTO E INSTALACAO AF_12/2015									M	100,00	100
		100			divisao geral 220/127V								
	91845	ELETRODUTO FLEXIVEL CORRUGADO REFORCADO, PVC, DN 25 MM (3/4"), PARA CIRCUITOS TERMINAIS, INSTALADO EM LAJE - FORNECIMENTO E INSTALACAO AF_12/2015									M	100,00	100
		100			divisao geral 220/127V								
	SINAPI	DISJUNTOR MONOPOLAR TIPO DIN, CORRENTE NOMINAL DE 10A - FORNECIMENTO E INSTALACAO AF_04/2016									UN	4,00	4
					divisao geral 127V								
	SINAPI	DISJUNTOR MONOPOLAR TIPO DIN, CORRENTE NOMINAL DE 25A - FORNECIMENTO E INSTALACAO AF_04/2016									UN	10,00	10
		10 unid.			divisao geral 127V								
	SINAPI	DISJUNTOR MONOPOLAR TIPO DIN, CORRENTE NOMINAL DE 32A - FORNECIMENTO E INSTALACAO AF_04/2016									UN	4,00	4
		4			4 ar condicionado bifasicos + previsao de 1								
	SINAPI	DISJUNTOR BIPOLAR TIPO DIN, CORRENTE NOMINAL DE 10A - FORNECIMENTO E INSTALACAO AF_04/2016									UN	5,00	5
	SINAPI	DISJUNTOR BIPOLAR TIPO DIN, CORRENTE NOMINAL DE 32A - FORNECIMENTO E INSTALACAO AF_04/2016									UN	1,00	1
	SINAPI	TOMADA ALTA DE EMBUTIR (1 MÓDULO), 2P+T 10 A, INCLUINDO SUPORTE E PLACA - FORNECIMENTO E INSTALACAO AF_12/2015									UN	24,00	24
		Quantidade			Local								
		2			Sala de ADM								
		2			Sala de Atendimento Individual								
		2			Almoxarifado								
		2			Sala de atendimento coletivo								
		2			Brinquedoteca								
		2			WC MASC./FEM.								
		2			PCD MASC./FEM.								
		2			WC Funcionario								
		2			SL equipe referenciada								
		2			Recepcao								
		4			Circulacao								
	SINAPI	TOMADA BAIXA DE EMBUTIR (1 MÓDULO), 2P+T 20 A, INCLUINDO SUPORTE E PLACA - FORNECIMENTO E INSTALACAO AF_12/2015									UN	55,00	55
		Quantidade			Local								
		2			Área de Serviço								
		2			Copa/Cozinha								
		1			Despensa								
		6			Sala de ADM								
		6			Sala de Atendimento Individual								
		2			Almoxarifado								
		6			Sala de atendimento coletivo								
		6			Brinquedoteca								
		2			WC MASC./FEM.								
		2			PCD MASC./FEM.								
		2			WC Funcionario								
		6			SL equipe referenciada								
		6			Recepcao								
		6			Circulacao								
	15.003.0069-0	INSTALACAO E ASSENTAMENTO DE FOGAO A GAS LIQUEFEITO DE PETROLEO(EXCLUSIVE FORNECIMENTO DO APARELHO),COMPREENDENDO:5,00MDE TUBO DE FERRO GALVANIZADO DE 1/2" CONEXOES,REGULADORES EDEMAIS PECAS NECESSARIAS									UN	1,00	1
		1 unid			copa/abrigo GLP								
	15.005.0255-0	TUBULACAO EM COBRE PARA INTERLIGACAO DE SPLIT SYSTEM AO CONDENSADOR/EVAPORADOR INCLUSIVE ISOLAMENTO TERMICO,ALIMENTACAOELETRICA,CONEXOES E FIXACAO,PARA APARELHOS ATE 48000 BTU'S.FORNECIMENTO E INSTALACAO									M	18,00	18
		Quantidade			Local								
		3			Sala de ADM								
		3			Sala de Atendimento Individual								
		3			Sala de atendimento coletivo								
		3			Brinquedoteca								
		3			SL equipe referenciada								
		3			Recepcao								

15.005.0201-0	INSTALACAO E ASSENTAMENTO DE AR CONDICIONADO TIPO SPLIT DE 12000 BTU'S, COM 1 CONDENSADOR E 1 EVAPORADOR. (VIDE FORNECIMENTO DO APARELHO NA FAMILIA 18.030) INCLUSIVE ACESSORIOS DE FIXACAO, EXCLUSIVE ALIMENTACAO ELETRICA E INTERLIGACAO AO CONDENSADOR/EVAPORADOR (VIDE ITEM 15.005.0255)	UN	6,00	6			
	Quantidade	Local					
	1	Sala de ADM					
	1	Sala de Atendimento Individual					
	1	Sala de atendimento coletivo					
	1	Brinquedoteca					
	1	SL equipe referenciada					
	1	Recepção					
15.004.0255-0	BEBEDOURO ELETRICO, TIPO PRESSAO COM FILTRO INTERNO (EXCLUSIVE FORNECIMENTO DE APARELHO), COMPREENDENDO 2 VARAS DE ELETRODUTO PVC DE 3/4", COM LUVAS, 10,00M DE FIO 2,5MM2, TOMADA DE EMBUTIR, 4,00M DE TUBO PVC DE 25MM, 3,00M DE TUBO PVC DE 40MM, REGISTRO DE 3/4" E CONEXOES. INSTALACAO ATE ORALO EXISTENTE E ASSENTAMENTO	UN	2,00				
	2	Recepção e Circulação					
86888	VASO SANITÁRIO SIFONADO COM CAIXA ACOPLADA LOUÇA BRANCA - FORNECIMENTO E INSTALAÇÃO. AF_01/2020	UN	6,00				
	Quantidade	Local					
	2	WC Feminino					
	1	WC PND Feminino					
	1	WC PND Masculino					
	1	WC Masculino					
	1	Wc funcionario					
100858	MICTÓRIO SIFONADO LOUÇA BRANCA -PADRÃO MÉDIO -FORNECIMENTO E INSTALAÇÃO. AF_01/2020	UN	1,00				
	1 unid	WC Masculino					
18.009.0058-0	TORNEIRA PARA PIA OU TANQUE, 1158 OU SIMILAR DE 1/2X18CM APROXIMADAMENTE, EM METAL CROMADO. FORNECIMENTO	UN	7,00	7			
	Quantidade	Local					
	1	Wc funcionario					
	2	WC Masculino					
	2	WC Fem.					
	2	WC PCD					
89986	REGISTRO DE GAVETA BRUTO, LATÃO, ROSCAVEL, 1/2", COM ACABAMENTO E CANOPLA CROMADOS. FORNECIDO E INSTALADO EM RAMAL DE ÁGUA. AF_12/2014	UN	5,00	5			
	Projeto	Quantidade					
	1	5					
89987	REGISTRO DE GAVETA BRUTO, LATÃO, ROSCAVEL, 3/4", COM ACABAMENTO E CANOPLA CROMADOS. FORNECIDO E INSTALADO EM RAMAL DE ÁGUA. AF_12/2014	UN	7,00	7			
	Projeto	Quantidade					
	1	7					
94495	REGISTRO DE GAVETA BRUTO, LATÃO, ROSCAVEL, 1" INSTALADO EM RESERVAÇÃO DE ÁGUA DE EDIFICAÇÃO QUE POSSUA RESERVATÓRIO DE FIBRA/FIBROCIMENTO -FORNECIMENTO E INSTALAÇÃO. AF_06/2016	UN	5,00	5			
	Projeto	Quantidade					
	1	5					
15.028.0005-0	COLOCACAO DE RESERVATORIO DE FIBROCIMENTO, FIBRA DE VIDRO OUSEMELHANTE DE 500L, INCLUSIVE PECAS DE APOIO EM ALVENARIA E MADEIRA SERRADA E FLANGES DE LIGACAO HIDRAULICA, EXCLUSIVE FORNECIMENTO DO RESERVATORIO	UN	2,00	2			
15.019.0068-0	TOMADA 4 PINOS, DE SOBREPOR, COMPLETA, PARA TELEFONE FORNECIMENTO E COLOCACAO	UN	7,00	7			
	Projeto	Quantidade					
	1,00	7,00					
100560	QUADRO DE DISTRIBUICAO PARA TELEFONE N 2, 20X20X12CM EM CHAPA METALICA, DE EMBUTIR, SEM ACESSORIOS, PADRÃO TELEBRAS, FORNECIMENTO E INSTALAÇÃO. AF_11/2019	UN	1,00	1			
	Projeto	Quantidade					
	1,00	1,00					
15.002.0120-0	CAIXA ENTERRADA PARA INSTALACOES TELEFONICAS, TIPO R1 MEDINDO 0,60X0,35X0,50M EM BLOCOS DE CONCRETO ESTRUTURAL DE 0,10X0,20X0,40M, ASSENTADOS COM ARGAMASSA DE CIMENTO E AREIA, NO TRACO 1:4 E REVESTIDA INTERNAMENTE COM A MESMA ARGAMASSA, COM TAMPA DE CONCRETO ARMADO COM 5CM DE ESPESSURA E FUNDO DE CONCRETO SIMPLES COM 5CM	UN	1,00	1			
15.010.0010-0	FIO TELEFONICO TIPO FI, BITOLA DE 0,6MM2 (PARA INSTALACOES EMTUBULACOES OU PRESO EM RODAPES), FORNECIMENTO E COLOCACAO	M	50,00	50			
15.003.0178-0	RALO DE COBERTURA SEMI-ESFERICO (TIPO ABACAXI), COM 4" FORNECIMENTO E COLOCACAO	UN	10,00	10			
89403	TUBO, PVC, SOLDÁVEL, DN 32MM, INSTALADO EM RAMAL DE DISTRIBUIÇÃO DE ÁGUA - FORNECIMENTO E INSTALAÇÃO. AF_12/2014	M	30,00	30			
89402	TUBO, PVC, SOLDÁVEL, DN 25MM, INSTALADO EM RAMAL DE DISTRIBUIÇÃO DE ÁGUA - FORNECIMENTO E INSTALAÇÃO. AF_12/2014	M	60,00	60			
89512	TUBO PVC, SÉRIE R, ÁGUA PLUVIAL, DN 100 MM, FORNECIDO E INSTALADO EM RAMAL DE ENCAMINHAMENTO. AF_12/2014	M	64,00	64			
	64,00m	rede de águas pluviais	64,00				
89714	TUBO PVC, SERIE NORMAL, ESGOTO PREDIAL, DN 100 MM, FORNECIDO E INSTALADO EM RAMAL DE DESCARGA OU RAMAL DE ESGOTO SANITÁRIO. AF_12/2014	M	40,00	40			
	10,00 x 4,00	tubo de queda	40,00				
15.011.0014-0	ENTRADA DE SERVIÇO (PC), PADRÃO AMPLA, PARA MEDICAO TRIFASICA, 1 MEDIDOR, INSTALADO EM MURO, COM CARGA INSTALADA ATE 30KW, CONSTANDO DE POSTE DE CONCRETO COMPLETO, CABINE EM ALVENARIA, COM PORTA, CAIXA PARA INSTALACAO DO MEDIDOR, CAIXA DE CONCRETO PARA ATERRAMENTO, HASTE DE ATERRAMENTO E DEMAIS MATERIAIS NECESSARIOS, EXCLUSIVE DISJUNTOR E FIO OU CABO DE ENTRADA E SAIDA	UN	1,00	1			
101875	QUADRO DE DISTRIBUICAO DE ENERGIA EM CHAPA DE ACO GALVANIZADO, PARA 12 DISJUNTORES TERMOMAGNETICOS MONOPOLARES, COM BARRAMENTO TRIFASICO E NEUTRO - FORNECIMENTO E INSTALACAO	UN	1,00	1			
	1 unid	2° cx de distribuição					
101879	QUADRO DE DISTRIBUICAO DE ENERGIA DE EMBUTIR, EM CHAPA METALICA, PARA 24 DISJUNTORES TERMOMAGNETICOS MONOPOLARES, COM BARRAMENTO TRIFASICO E NEUTRO, FORNECIMENTO E INSTALACAO	UN	1,00	1			
	1 unid	1° cx de distribuição/principal					
SINAPI	98556	COBERTURAS, ISOLAMENTOS E IMPERMEABILIZAÇÃO					
		IMPERMEABILIZAÇÃO DE SUPERFÍCIE COM ARGAMASSA POLIMÉRICA / MEMBRANA ACRÍLICA, 4 DEMÃOS, REFORÇADA COM VÉU DE POLIÉSTER (MAV), AF_06/2018			M2	9,91	9,905
		Calha	x	Largura	=	Total	
		39,62	x	0,25	=	9,91	
	92554	FABRICAÇÃO E INSTALAÇÃO DE TESOURA INTEIRA EM MADEIRA NÃO APARELHADA, VÃO DE 12 M, PARA TELHA CERÂMICA OU DE CONCRETO, INCLUSO IÇAMENTO. AF_07/2019			UN	4,00	4
	94210	TELHAMENTO COM TELHA ONDULADA DE FIBROCIMENTO E = 6 MM, COM RECOBRIMENTO LATERAL DE 1/4 DE ONDA PARA TELHADO COM INCLINAÇÃO MÁXIMA DE 10°, COM ATÉ 2 ÁGUAS, INCLUSO IÇAMENTO. AF_07/2019			M2	386,45	386,45
		19,91	x	19,41	=	386,45	
SINAPI	88495	PINTURAS					
		APLICAÇÃO E LIXAMENTO DE MASSA LÁTEX EM PAREDES, UMA DEMÃO. AF_06/2014			M2	948,94	948,939
		Comprimento x Alt	x	Quant.	Desconto do Vãos Portas e Janelas	CINTAS = VIGAS	Total
		52,00	x	3,00	0,00	V1 = V2 = V6	= 156,01
		41,50	x	1,00	0,00	V4	= 41,50
		44,47	x	1,00	0,00	V5	= 44,47
		9,67	x	1,00	0,00	V7	= 9,67
		21,14	x	1,00	0,00	V8	= 21,14
		16,69	x	2,00	0,00	V9 = V10	= 33,37
		37,18	x	1,00	0,00	V11	= 37,18
		49,03	x	1,00	0,00	V12	= 49,03
		17,52	x	2,00	0,00	V13 = V14	= 35,05
		15,93	x	2,00	4,20	V15 = V16	= 27,66
		11,88	x	3,00	0,00	V17 = V18 = V19	= 35,64
		10,91	x	4,00	0,00	V20=V21=V22=V23	= 43,63
		14,82	x	1,00	0,00	V24	= 14,82
		80,61	x	2,00	0,00	V25=V27	= 161,62
		59,29	x	2,00	0,00	V26=V28	= 118,58

		94,37	x	1,00	0,00	Alvenaria telhado	=	94,37			
		25,20	x	1,00	0,00	Alvenaria caixa d'água	=	25,20			
SINAPI	88496	APLICAÇÃO E LIXAMENTO DE MASSA LÁTEX EM TETO, DUAS DEMÃO, AF_06/2014							M2	228,31	228,31
		ÁREA		AMBIENTE							
		21,00				Sala Equipe referenciada	=	21,00			
		12,24				Sala Atend. Individual	=	12,24			
		21,28				Sala administração	=	21,28			
		45,88				Circulação	=	45,88			
		18,03				Copa	=	18,03			
		6,00				Banh. Func	=	6,00			
		5,40				Área de serviço coberta	=	5,40			
		3,62				Wc PND feminino	=	3,62			
		3,62				Wc PND masculino	=	3,62			
		12,78				WC Feminino	=	12,78			
		12,78				WC Masculino	=	12,78			
		12,92				Almoxarifado	=	12,92			
		17,73				Recepção	=	17,73			
		35,03				Sala atend. Coletivo	=	35,03			
SINAPI	88485	APLICAÇÃO DE FUNDO SELADOR ACRILICO EM PAREDES, UMA DEMÃO, AF_06/2014							M2	948,94	948,939
		Comprimento x Alt	x	Quant	Desconto do Vãos Portas e Janelas	CINTAS = VIGAS		Total			
		52,00	x	3,00	0,00	V1 = V2 = V6	=	156,01			
		41,50	x	1,00	0,00	V4	=	41,50			
		44,47	x	1,00	0,00	V5	=	44,47			
		9,67	x	1,00	0,00	V7	=	9,67			
		21,14	x	1,00	0,00	V8	=	21,14			
		16,69	x	2,00	0,00	V9 = V10	=	33,37			
		37,18	x	1,00	0,00	V11	=	37,18			
		49,03	x	1,00	0,00	V12	=	49,03			
		17,52	x	2,00	0,00	V13 = V14	=	35,05			
		15,93	x	2,00	4,20	V15 = V16	=	27,66			
		11,88	x	3,00	0,00	V17 = V18 = V19	=	35,64			
		10,91	x	4,00	0,00	V20=V21=V22=V23	=	43,63			
		14,82	x	1,00	0,00	V24	=	14,82			
		80,81	x	2,00	0,00	V25=V27	=	161,62			
		59,29	x	2,00	0,00	V26=V28	=	118,58			
		94,37	x	1,00	0,00	Alvenaria telhado	=	94,37			
		25,20	x	1,00	0,00	Alvenaria caixa d'água	=	25,20			
SINAPI	88484	APLICAÇÃO DE FUNDO SELADOR ACRILICO EM TETO, UMA DEMÃO, AF_06/2014							M2	228,31	228,31
		ÁREA		AMBIENTE							
		21,00				Sala Equipe referenciada	=	21,00			
		12,24				Sala Atend. Individual	=	12,24			
		21,28				Sala administração	=	21,28			
		45,88				Circulação	=	45,88			
		18,03				Copa	=	18,03			
		6,00				Banh. Func	=	6,00			
		5,40				Área de serviço coberta	=	5,40			
		3,62				Wc PND feminino	=	3,62			
		3,62				Wc PND masculino	=	3,62			
		12,78				WC Feminino	=	12,78			
		12,78				WC Masculino	=	12,78			
		12,92				Almoxarifado	=	12,92			
		17,73				Recepção	=	17,73			
		35,03				Sala atend. Coletivo	=	35,03			
SINAPI	88489	APLICAÇÃO MANUAL DE PINTURA COM TINTA LÁTEX ACRILICA EM PAREDES, DUAS DEMÃO, AF_06/2014							M2	948,94	948,939
		Comprimento x Alt	x	Quant	Desconto do Vãos Portas e Janelas	CINTAS = VIGAS		Total			
		52,00	x	3,00	0,00	V1 = V2 = V6	=	156,01			
		41,50	x	1,00	0,00	V4	=	41,50			
		44,47	x	1,00	0,00	V5	=	44,47			
		9,67	x	1,00	0,00	V7	=	9,67			
		21,14	x	1,00	0,00	V8	=	21,14			
		16,69	x	2,00	0,00	V9 = V10	=	33,37			
		37,18	x	1,00	0,00	V11	=	37,18			
		49,03	x	1,00	0,00	V12	=	49,03			
		17,52	x	2,00	0,00	V13 = V14	=	35,05			
		15,93	x	2,00	4,20	V15 = V16	=	27,66			
		11,88	x	3,00	0,00	V17 = V18 = V19	=	35,64			
		10,91	x	4,00	0,00	V20=V21=V22=V23	=	43,63			
		14,82	x	1,00	0,00	V24	=	14,82			
		80,81	x	2,00	0,00	V25=V27	=	161,62			
		59,29	x	2,00	0,00	V26=V28	=	118,58			
		94,37	x	1,00	0,00	Alvenaria telhado	=	94,37			
		25,20	x	1,00	0,00	Alvenaria caixa d'água	=	25,20			
SINAPI	88488	APLICAÇÃO MANUAL DE PINTURA COM TINTA LÁTEX ACRILICA EM TETO, DUAS DEMÃO, AF_06/2014							M2	228,31	228,31
		ÁREA		AMBIENTE							
		21,00				Sala Equipe referenciada	=	21,00			
		12,24				Sala Atend. Individual	=	12,24			
		21,28				Sala administração	=	21,28			
		45,88				Circulação	=	45,88			
		18,03				Copa	=	18,03			
		6,00				Banh. Func	=	6,00			
		5,40				Área de serviço coberta	=	5,40			
		3,62				Wc PND feminino	=	3,62			
		3,62				Wc PND masculino	=	3,62			
		12,78				WC Feminino	=	12,78			
		12,78				WC Masculino	=	12,78			
		12,92				Almoxarifado	=	12,92			
		17,73				Recepção	=	17,73			
		35,03				Sala atend. Coletivo	=	35,03			
SINAPI	17.017.0169-0	PINTURA INTERNA OU EXTERNA SOBRE MADEIRA NOVA COM ESMALTE SINTETICO ALTO BRILHO OU ACETINADO,UMA DEMAO DE VERNIZ ISOLANTE INCOLOR,UMA DEMAO DE FUNDO SINTETICO NIVELADOR,UMA DEMAO DE MASSA PARA MADEIRA,INCLUSIVE LIXAMENTO E REMOCAO DE PO E DUAS DEMAO'S DE ACABAMENTO							M2	38,64	38,64
		Nome	comp	altura	quant	Total					
		PM-1	0,80	2,1	16	26,88					
		PM-2	0,70	2,1	1	1,47					
		PM-3	1,20	2,1	1	2,52					
		PF-1	1,80	2,1	1	3,78					
		PF-2	1,20	2,1	1	2,52					
		PF-3	0,70	2,1	1	1,47					
APARELHOS ELÉTRICOS, HIDRÁULICOS, SANITÁRIOS E MECÂNICOS											
SINAPI	97586	LUMINÁRIA TIPO CALHA, DE SOBREPOR, COM 2 LÂMPADAS TUBULARES FLUORESCENTES DE 36 W, COM REATOR DE PARTIDA RÁPIDA - FORNECIMENTO E INSTALAÇÃO. AF_02/2020							UN	32,00	32
		Quantidade				Local					
		1				SL equipe referenciada					
		1				Recepção					
		1				Área de Serviço					
		2				Copa/Cozinha					
		1				Despensa					
		2				Sala de ADM					
		2				Sala de Atendimento Individual					
		2				Almoxarifado					
		2				Sala de atendimento coletivo					
		2				Brinquedoteca					
		2				WC MASC /FEM.					
		2				PCD MASC /FEM.					
		2				WC Funcionário					

18,15	x	0,90	x	0,10	1,63
15,00	x	4,20	x	0,10	6,30



Estado do Rio de Janeiro
Processo N°
Prefeitura Municipal de Campos dos Goytacazes
Secretaria Municipal de Obras e Infraestrutura

Comissão Permanente de Licitação	Fls.: 123
	Rubrica: [assinatura]

52
40

MEMORIAL DESCRITIVO

Proponente/Tomador: Município de Campos dos Goytacazes – RJ

Município/UF: Campos dos Goytacazes

Objeto: ESTRUTURAÇÃO DA REDE DE SERVIÇOS DO SISTEMA ÚNICO DE ASSISTÊNCIA SOCIAL - SUAS - CONSTRUÇÃO DE UNIDADE DE ACOLHIMENTO (PÚBLICA) - CRAS

Endereço: Av. Pinheiro Machado, nº 940 - Parque Rádio Velho - Farol de São Thomé - Campos dos Goytacazes/RJ.

Data: Julho / 2021

OBJETIVO DO MEMORIAL:

O presente memorial tem por objetivo estabelecer critérios, tipo de materiais, bem como normas para a execução do CRAS na Av. Pinheiro Machado, nº 940 - Parque Rádio Velho - Farol de São Thomé - Campos dos Goytacazes/RJ.

PROJETOS:

Serão fornecidos ao executor a planta de arquitetura, constando as devidas alterações de layouts (demolição e construção), projeto com o detalhamento do reforço das treliças e projeto de instalação hidrossanitária referente a ampliação. A seguir, temos as especificações básicas de cada item do projeto.

INTRODUÇÃO:

O CRAS é uma unidade pública estatal descentralizada da política de assistência social sendo responsável pela organização e oferta dos serviços socioassistenciais da Proteção Social Básica do Sistema Único de Assistência Social (SUAS) nas áreas de vulnerabilidade e risco social dos municípios e DF.

O acesso da edificação será feito pela Tra. Francisco Neto, esta apresenta rede pública de água e esgoto.

Todos os resíduos resultantes de obra serão tratados de acordo com a

Jorge Williams Pereira Cabral
Secretaria Municipal Obras e Infraestrutura
Fone: 40774

REC
Divisão de Obras e Infraestrutura
Rua: [illegível]
Cidade: Campos dos Goytacazes
RJ
CEP: 20121-200

CRAS: 2012120350



Estado do Rio de Janeiro
Prefeitura Municipal de Campos dos Goytacazes
Secretaria Municipal de Obras e Infraestrutura

Comissão Permanente de Licitação	Fis.: 124
Processo Nº	Rubrica: [assinatura]

53
A

Resolução Conama Nº 307/2012, que estabelece diretrizes, critérios e procedimentos para a gestão dos resíduos da construção civil.

O material de entulho resultante da obra constituído de resto de concreto, revestimentos e alvenaria, será descartado em local devidamente licenciado pelo órgão ambiental. Central de Recebimento e Tratamento de Resíduos de Construção Civil na CODIN, gerenciado pela Vital na Engenharia, que se encontra ambientalmente licenciada.

Resíduos de papéis, papelão, plásticos, madeira, e materiais ferrosos serão armazenados em coletores apropriados recolhido pelo serviço de coleta municipal.

Resíduos sanitários, de higienização humana e alimentos serão armazenados em recipientes adequados até o recolhimento pelo sistema público municipal.

Resíduos de tinta, solvente, materiais e instrumentos contaminados por esses produtos, bem como, equipamentos de proteção serão armazenados e coletores adequados serão destinados a empresa devidamente licenciada pelo órgão ambiental.

Não haverá a necessidade de fazer a terraplanagem no local pois o terreno disponibilizado para a obra é plano.

1 – CRAS.

1.1 – SERVIÇOS DE ESCRITÓRIO, LABORATÓRIO E CAMPO.

O local para instalação do canteiro de obras será estudado em comum acordo com a Fiscalização, sendo localizado de forma a atender a obra, se possível sem a interferência com a execução dos serviços.

1.2 – CANTEIRO DE OBRAS

A locação do canteiro de obras será feita de modo a facilitar o acesso com a obra propriamente dita e não interferir com as atividades do local. Será dotado de todas as instalações que se fizerem necessárias ao perfeito desenvolvimento dos serviços. Serão providenciadas as ligações provisórias necessárias ao canteiro de obras, principalmente quanto à água, esgoto e energia elétrica.

O barracão será um container medindo 2,20m de largura, 6,20m de comprimento e 2,50m de altura composto de chapa de aço e isolamento térmico no forro. No mesmo está incluído todas as instalações elétricas.

A área total do terreno é de 2015,81 m² (informação descrita na planta de implantação), sendo o bloco principal com 360,95 m² de área a construir.

Os efluentes sanitários gerados pela edificação serão transportados através de

Jorge Wilton Pereira Cabral
Secretaria Municipal Obras
e Infraestrutura
Matr.: 40774

[assinatura]
[assinatura]
[assinatura]

[assinatura]



Estado do Rio de Janeiro
Prefeitura Municipal de Campos dos Goytacazes
Secretaria Municipal de Obras e Infraestrutura

Comissão Permanente de Licitação	Fls.: 125
	Rubrica: [assinatura]

51
10

tubo de PVC DN=100mm, com 8 metros de extensão, até a ligação com a rede pública de esgoto na rua, na qual é constituída por tubo de PVC DN=150mm.

As águas pluviais serão transportadas pelas calhas e posteriormente por tubos de concreto com 300 mm de diâmetro e 8 metros de extensão até a rede pública de drenagem pluvial.

A destinação dos efluentes sanitários provenientes do barracão do canteiro de obras será descartada na rede pública coletora de esgoto existente no local.

As localizações das instalações provisórias devem, obrigatoriamente, levar em consideração o fluxo de entrada e saída de materiais e pessoal, bem como as demais atividades que se desenvolvem no entorno da obra.

1.3 – MOVIMENTAÇÃO DE TERRA.

O material retirado da escavação será removido do local, carregado por caminhões e depositado em local previamente definido para este fim. Ficará neste local aguardando o seu retorno para o reaterro da vala de drenagem ou servir para outro propósito

1.4 – TRANSPORTE.

O Transporte de material de qualquer categoria, em caminhão basculante, distância de até 30,00 km, não deverá exceder a carga máxima do caminhão. O veículo deve estar devidamente sinalizado, com a indicação da carga que leva, e obedecer sempre aos limites de velocidade concernente ao tráfego. A carga deve ser rigorosamente coberta, evitando-se assim a descarga de poeira no ar e sujeira nos logradouros. Uso de mão-de-obra habilitada.

No transporte de andaime deverá ser atendido o PCMAT com a elaboração dos Mapas de Risco por área e os cartazes indicativos dos procedimentos corretos, bem como o Ministério do Trabalho.

1.5 – SERVIÇOS COMPLEMENTARES.

Os andaimes deverão apresentar boas condições de segurança, observar as distâncias mínimas da rede elétrica e demais exigências das normas brasileiras; ser dotados de proteção contra queda de materiais em todas as faces livres e atender a legislação municipal vigente, de forma a permitir, não só o trabalho eficiente e seguro dos operários, como também o acesso cômodo da Fiscalização.

Fornecimento e instalação de placa de inauguração em alumínio fundido 40x60cm.

Jorge Williams Barreira Abral
Secretaria Municipal de Obras e Infraestrutura
Fone: 40774

REC
[assinatura]
[assinatura]

[assinatura]



Estado do Rio de Janeiro
Prefeitura Municipal de Campos dos Goytacazes
Secretaria Municipal de Obras e Infraestrutura

Comissão Permanente de Licitação	Fis.: 126
	Rubrica: [assinatura]
Processo Nº	

35
10

1.6 – GALERIAS, DRENOS E CONEXOS.

Caixas de passagem deverão ser executadas de tal maneira que o esgoto e as águas pluviais passem diretamente por elas, não provocando turbilhões e empoçamento. As tampas serão compatíveis com a carga que transite sobre elas e possuirão vedação com mastique.

1.9 – ESTRUTURAS.

O concreto armado resulta da introdução do ferro na massa do concreto, de modo a conseguir que cada um destes materiais desempenhe as funções que o cálculo lhe atribui. A mistura é feita a seco, juntando-se depois água em quantidade suficiente (a relação ou o fator água cimento é de capital importância na resistência dos concretos).

O emprego do concreto deve ter lugar seguidamente à sua preparação, sem interrupção.

A colocação do concreto é feita em camadas horizontais, uma após outra, com a presteza necessária, para que se ligue intimamente, sendo fortemente comprimido ou vibrado, enquanto estiver fresco.

A imersão do concreto deve ser feita com o máximo cuidado, para evitar a diluição ou deslavamento.

Não se deve empregar qualquer camada antes de ser varrida e extraída a borra depositada sobre a camada anterior. Cada camada é sempre assentada em condições de fazer liga com a anterior e, se esta estiver solidificada, deve ser primeiramente picada, varrida e umedecida antes de receber a nova camada de concreto.

Qualquer construção sobre o concreto, só deve começar depois de verificada sua solidificação.

Os diversos aglomerados devem ser cuidadosamente medidos ou pesados e perfeitamente misturados, na dosagem indicada, de modo a oferecer massa plástica e homogênea, de cor uniforme, que se adaptem as fôrmas, sem ocasionar a separação entre os elementos.

Quando a mistura for feita à mão, deve ser sobre o estrado de madeira ou equivalente, de modo a evitar a agregação de qualquer material estranho.

Jorge William Pereira Cibral
Secretaria Municipal Obras e Infraestrutura
Matr.: 40774

[assinatura]
[assinatura]

[assinatura]



Estado do Rio de Janeiro
Prefeitura Municipal de Campos dos Goytacazes
Secretaria Municipal de Obras e Infraestrutura

Comissão Permanente de Licitação	Fls.: 124
	Rubrica: [assinatura]
Processo Nº	

SE
115
10

Quando forem usadas betoneiras ou misturadores mecânicos, a massa só é considerada em boas condições após certo número de revoluções, até que a consistência seja adequada.

A colocação nas fôrmas é feita com cuidados necessários, para não deformar, deslocar a armadura ou danificar as fôrmas.

No caso de suspensão do serviço, que só se faz nas partes menos fadigadas da construção, são deixadas, antes da pega, amarrações convenientes, com superfícies rugosas para a continuação do trabalho, aplicando-se produtos a base de epóxi para perfeita junção entre o concreto antigo e o novo.

Quando for transportado por gravidade, é indispensável, que seja novamente misturado à mão, antes de ser aplicado. - Cuidados necessários devem ser tomados, para que a massa se mantenha úmida, no mínimo, durante os sete primeiros dias.

1.10 – ALVENARIAS E DIVISÓRIAS.

A modulação dos blocos deve ser dividida em duas partes, a primeira fiada apenas com o alinhamento dos blocos sem argamassa fazendo a verificação da compatibilidade dos blocos e marcação.

A segunda parte iniciada nos cantos, em seguida a primeira fiada, efetuando seu nivelamento, prumo, perpendicularidade e espessura das juntas amarradas de 1,0 cm. Nos cantos onde não houver elementos estruturais devem ser utilizados escantilhões. A ligação dos blocos com as vigas deve ser feita com telas metálicas parafusadas a elas a cada duas fiadas.

Uma linha horizontal deve ser esticada a cada fiada, o prumo e horizontalidade devem ser verificados a cada fiada. Os blocos não podem ser assentados com a face que possui furos no sentido onde receberá argamassa interna ou externa.

O encontro da alvenaria com as vigas superiores (encunhamento) deve ser feito com tijolos cerâmicos maciços, levemente inclinados (conforme figura abaixo), somente uma semana após a execução da alvenaria.

1.11 – REVESTIMENTOS DE PISOS, PAREDES E TETOS.

Nos revestimentos cerâmicos deverão ser observadas juntas de no mínimo 1,5mm de espessura (palitado), assentes com argamassa de cimento, cal hidratada e areia média, traço 1:1:5 e após rejuntados com cimento branco (ou na cor desejada) e alvaiade, na proporção de 3:1.

Jorge William Pereira Cabral
Secretaria Municipal Obras e Infraestrutura
M.O.I.: 30774

[assinatura]
Fls.: 124
Rubrica: [assinatura]
Processo Nº

[assinatura]



Estado do Rio de Janeiro
Prefeitura Municipal de Campos dos Goytacazes
Secretaria Municipal de Obras e Infraestrutura

Comissão Permanente de Licitação	Fis.: 128
	Rubrica: [assinatura]
Processo Nº	

128
AP

Os extintores portáteis devem ser instalados nas seguintes condições:

Os extintores portáteis deverão ser afixados em locais com boa visibilidade e acesso desimpedido; sua alça deve estar no máximo a 1,60m do piso: ou o fundo deve estar no mínimo a 0,10m do piso, mesmo que apoiado em suporte. Desde que não fiquem obstruídos e que a visibilidade não fique prejudicada;

Quando instalado no local designado o quadro de instruções deve estar localizado na parte frontal do extintor em relação à sua posição de instalação.

Deve haver no mínimo um extintor de incêndio distante a não mais de 5m da porta de acesso da entrada principal da edificação, entrada do pavimento ou entrada da área de risco.

Jorge Willian Pereira Cabral
Secretário Municipal de Obras e Infraestrutura.
Matrícula: 40774

rcy
[Faint, illegible text]

ANEXO II MINUTA DE CONTRATO

CONTRATO ADMINISTRATIVO N.º. ___/2021

CONTRATO QUE ENTRE SI CELEBRAM O MUNICÍPIO DE CAMPOS DOS GOYTACAZES E A EMPRESA _____ PARA ESTRUTURAÇÃO DA REDE DE SERVIÇOS DO SISTEMA ÚNICO DE ASSISTÊNCIA SOCIAL - SUAS - CONSTRUÇÃO DO CENTRO DE REFERÊNCIA DE ASSISTÊNCIA SOCIAL - CRAS - TRAVESSA FRANCISCO NETO, S/Nº - PARQUE RÁDIO VELHO - FAROL DE SÃO THOMÉ - CAMPOS DOS GOYTACAZES - RJ.

O MUNICÍPIO DE CAMPOS DOS GOYTACAZES, com sede na Rua Coronel Ponciano de Azeredo Furtado n.º. 47, Parque Santo Amaro, Campos dos Goytacazes, RJ, inscrito no CNPJ/MF do Ministério da Fazenda sob o n.º. 29.116.894/0001-61, doravante denominada, simplesmente, **CONTRATANTE**, neste ato representado pelo Ilustríssimo Senhor Secretário Municipal de Desenvolvimento Humano e Social, **RODRIGO NOGUEIRA DE CARVALHO** e a empresa _____ doravante denominado simplesmente, **CONTRATADA**, com sede na _____, inscrita no CNPJ/MF sob o n.º. _____ neste ato representada pelo Sr. _____, portador do documento de identidade n.º. _____, órgão expedidor ____, em decorrência do resultado do **EDITAL n.º. 011/2021, MODALIDADE TOMADA DE PREÇOS**, ajustam entre si o presente **CONTRATO**, que reger-se-á pela legislação aplicável à espécie, em especial pela Lei Federal n.º 8.666, de 21 de junho de 1993 e Decreto Municipal n.º. 016/05 de 02 de fevereiro de 2005, no que não conflitem com a legislação federal e observadas as alterações posteriores introduzidas nos referidos diplomas legais. Este **CONTRATO** teve a sua celebração autorizada às fls. 02/48 do processo n.º 2021.129.000090-1-PR, mediante as seguintes **CLÁUSULAS E CONDIÇÕES**:

CLÁUSULA PRIMEIRA (DO OBJETO)

O objeto deste contrato é a **estruturação da rede de serviços do Sistema Único de Assistência Social - SUAS - Construção do Centro de Referência de Assistência Social - CRAS - Travessa Francisco Neto, s/nº - Parque Rádio Velho - Farol de São Thomé - Campos dos Goytacazes - RJ.**

PARÁGRAFO PRIMEIRO - A execução do objeto será feito em conformidade com a Proposta Comercial, da **CONTRATADA**, datada de __ de _____ de 2021, que juntamente com o Edital n.º. 011/2021, na modalidade **Tomada de Preços** e seus **ANEXOS**, passam, para todos os

efeitos, a fazer parte integrante e inseparável deste **CONTRATO**, independentemente de transcrição.

PARÁGRAFO SEGUNDO - Em havendo interesse da **CONTRATANTE**, por força do disposto no § 1º do art. 65 da Lei Federal 8.666/93, a contratada está obrigada a aceitar, nas mesmas condições contratuais, acréscimos ou supressões, das obras contratadas, até 25% (vinte e cinco por cento) do valor inicial atualizado do contrato e no caso de reforma, até 50% (cinquenta por cento).

CLÁUSULA SEGUNDA (DA FISCALIZAÇÃO)

A execução do objeto deste **CONTRATO** será fiscalizada por servidor da **CONTRATANTE**, formalmente designado, que determinará, expressamente, o que for necessário à regularização de faltas ou defeitos.

PARÁGRAFO PRIMEIRO - Ficam reservados à fiscalização o direito e a autoridade para resolver todo e qualquer caso singular, omissos ou duvidosos não previstos, no processo nº. 2021.129.000090-1-PR em tudo o mais que se relacione com o objeto deste **CONTRATO**, desde que não acarrete ônus para o **CONTRATANTE** ou modificação do instrumento.

PARÁGRAFO SEGUNDO - As decisões que ultrapassarem a competência do fiscal do **CONTRATANTE** deverão ser solicitadas, formalmente, pela **CONTRATADA**, à autoridade administrativa imediatamente superior ao fiscal, através dele, em tempo hábil para a adoção de medidas convenientes.

PARÁGRAFO TERCEIRO - A **CONTRATADA** declara antecipadamente aceitar todos os métodos de inspeção, verificação e controles adotados pela fiscalização, obrigando-se a lhe fornecer todos os dados, elementos, explicações, esclarecimentos, soluções e comunicações que esta solicitar e que forem julgados necessários ao desenvolvimento de suas atividades.

PARÁGRAFO QUARTO - A existência e a atuação da fiscalização em nada restringem a responsabilidade única, integral e exclusiva da **CONTRATADA** no que concerne ao objeto do vertente **CONTRATO**, as implicações próximas e remotas perante o **CONTRATANTE** ou terceiros, do mesmo modo que a ocorrência de irregularidades decorrentes da execução contratual em causa não implica em co-responsabilidade do **CONTRATANTE** ou de seus prepostos, devendo ainda, a **CONTRATADA**, sem prejuízo das penalidades previstas, proceder ao ressarcimento imediato ao **CONTRATANTE** dos prejuízos apurados e imputados à falhas em suas atividades.

CLÁUSULA TERCEIRA (DIREITOS E RESPONSABILIDADES)

A **CONTRATADA** será a única, integral e exclusiva responsável, em qualquer caso, por todos os danos e prejuízos de qualquer natureza que causar ao **CONTRATANTE** ou a terceiros, decorrentes de sua culpa ou dolo, na execução do objeto deste **CONTRATO**, respondendo por si e por seus sucessores, não excluindo ou reduzindo essa responsabilidade, a fiscalização ou acompanhamento do **CONTRATANTE**.

PARÁGRAFO PRIMEIRO - A **CONTRATADA** é a responsável por todos os ônus tributários federais, estaduais e municipais, ou obrigações concernentes a legislações sociais, trabalhistas, fiscais, securitárias ou previdenciária, entendendo-se como ônus tributários o pagamento de impostos, taxas, contribuições de melhoria, contribuições parafiscais, empréstimos compulsórios, tarifas e licenças concedidas pelo Poder Público.

PARÁGRAFO SEGUNDO - A **CONTRATADA** se obriga a manter, durante toda a execução do **CONTRATO**, compatibilidade com as obrigações por ela assumidas, todas as condições de habilitação e qualificação exigidas no Edital nº. **011/2021**.

PARÁGRAFO TERCEIRO - Caberá ainda a CONTRATADA:

- I) arcar com todas as despesas referentes ao transporte, vertical e horizontal, bem como carga e descarga, de todos os bens objeto deste **CONTRATO**, bem como de todos os materiais e ferramentas necessárias a execução das obras;
- II) fornecer todos os materiais, mão-de-obra, ferramentas e equipamentos necessários à execução do objeto deste contrato;
- III) entregar as obras concluídas, livres e desembaraçadas de quaisquer materiais e equipamentos utilizados, incluindo a limpeza das áreas adjacentes;
- IV) certificar-se, respondendo pelos eventuais descumprimentos, de que todos os seus empregados e os de suas possíveis subcontratadas fazem uso dos Equipamentos de Proteção Individual (EPI), previstos em leis e regulamentos concernentes à segurança, higiene e medicina do trabalho; a fiscalização do **CONTRATANTE** poderá determinar a paralisação das obras enquanto os empregados não portarem tais equipamentos, correndo os respectivos ônus por conta da **CONTRATADA** e mantendo-se inalterados os prazos de execução das obras;
- V) responder pela idoneidade e pelo comportamento de seus responsáveis, técnicos, empregados, prepostos ou subordinados;
- VI) fornecer aos seus empregados uniformes adequados, exigindo e fiscalizando o seu uso, bem como a identidade funcional, o que também exigirá dos empregados das possíveis subcontratadas;

- VII) responder exclusiva e integralmente, perante o **CONTRATANTE**, pela execução do objeto contratado, incluindo aqueles que subcontratar a terceiros;
- VIII) utilizar na execução das obras profissionais idôneos e habilitados, de acordo com o gabarito técnico indispensável.
- IX) atender aos pedidos fundamentados do **CONTRATANTE** para substituir ou afastar quaisquer empregados;
- X) programar e propor métodos de trabalho e de utilização dos equipamentos a serem empregados na execução das obras, submetendo-os à apreciação da Fiscalização da **Secretaria Municipal de Obras e Infraestrutura**, atendendo, imediatamente, à notificação escrita desta para alterá-los, seja com o fim de ajustá-los às necessidades do serviço ou de suplementar mão-de-obra ou equipamento deficiente ou insuficiente, sem prejuízo das penalidades que couberem pelo desatendimento;
- XI) manter as áreas de trabalho constantemente limpas e desimpedidas, livres de monturos, detritos, materiais imprestáveis, refugados ou sucatas;
- XII) responder por violações a direito de uso de materiais, métodos ou processos de execução protegidos por marcas ou patentes, arcando com indenizações, taxas e/ou comissões que forem devidas;
- XIII) acatar as determinações do **CONTRATANTE** no sentido de reparar e/ou refazer, de imediato, as obras executadas com vícios, defeitos ou incorreções;
- XIV) substituir, às suas expensas e responsabilidade, os materiais que não estiverem de acordo com as especificações;
- XV) transportar, para local apropriado, aprovado pelo **CONTRATANTE**, os materiais de “bota-fora”, entulhos e lixos de qualquer natureza, provenientes das obras; e
- XVI) manter durante a execução do contrato um engenheiro formalmente credenciado junto à **Secretaria Municipal de Obras e Infraestrutura**, para recepção de instruções da **SMOI**, bem como proporcionar a sua fiscalização e autoridades competentes, toda a assistência e facilidades necessárias ao bom andamento e cumprimento de suas funções durante a execução das obras.

CLÁUSULA QUARTA (DO PAGAMENTO)

Pela execução do objeto deste **CONTRATO**, uma vez obedecidas às formalidades legais e contratuais pertinentes, o **CONTRATANTE** pagará à **CONTRATADA** a importância total de R\$ _____ (_____).

PARÁGRAFO PRIMEIRO - O **CONTRATANTE** pagará à **CONTRATADA** em 12 (doze) parcelas, de acordo com as medições procedidas pela fiscalização da **Secretaria Municipal de Obras e Infraestrutura**, que constatará a regularidade da mesma e providenciará o

prosseguimento do processo do respectivo pagamento, conforme o cronograma físico das obras.

PARÁGRAFO SEGUNDO - A **CONTRATADA** deverá apresentar a documentação legalmente exigível para a cobrança respectiva, até o 5º (quinto) dia útil da data final do período de adimplemento da parcela de obrigação, mediante requerimento dirigido à **Secretaria Municipal de Desenvolvimento Humano e Social**.

PARÁGRAFO TERCEIRO - Os documentos fiscais de cobrança deverão ser emitidos contra Prefeitura Municipal de Campos dos Goytacazes, CNPJ Nº. 29.116.894/0001-61, endereçados à Rua Coronel Ponciano Azeredo Furtado, nº 47, Parque Santo Amaro, Campos dos Goytacazes, RJ.

PARÁGRAFO QUARTO - Os pagamentos devidos à **CONTRATADA** serão feitos de acordo com o desembolso financeiro, no 30º (trigésimo) a contar da data final do período de adimplemento da obrigação respectiva, uma vez obedecida às formalidades legais e contratuais pertinentes.

PARÁGRAFO QUINTO - O pagamento da obrigação, não sendo efetuado no prazo previsto no parágrafo quarto e, desde que o atraso decorra de culpa da **CONTRATANTE**, será acrescido de 0,1% (um décimo por cento) de multa calculada sobre a parcela devida. A compensação financeira será de 0,033 % (trinta e três milésimos por cento), por dia de antecipação, calculada sobre a parcela devida.

PARÁGRAFO SEXTO - O pagamento da multa e da compensação financeira a que se refere o parágrafo quinto, será efetivado mediante autorização expressa da Excelentíssima Senhora Prefeita Municipal, em processo próprio, que se iniciará com o requerimento da **CONTRATADA**, dirigido ao Secretário Municipal de Transparência e Controle.

PARÁGRAFO SÉTIMO - Caso o **CONTRATANTE** efetue o pagamento devido à licitante adjudicatária, em prazo inferior a 30 (trinta) dias, será descontado da importância devida, 0,033 % (trinta e três milésimos por cento), por dia de antecipação.

PARÁGRAFO OITAVO - Na hipótese da cobrança apresentar erros, a **CONTRATANTE** devolverá os documentos equivocados à **CONTRATADA**, para fins de substituição.

PARÁGRAFO NONO - O pagamento, após apresentação da nova cobrança, será efetuado no prazo que remanescer dos 30 (trinta) dias a que se refere o parágrafo quarto, sem a multa e a compensação financeira estipuladas no parágrafo quinto.

PARÁGRAFO DÉCIMO - Fica vedado à contratada negociar, efetuar cobrança ou descontar a

duplicata emitida através de rede bancária ou com terceiros, permitindo-se, tão somente, cobrança em carteira simples, ou seja, diretamente na **CONTRATANTE**.

CLÁUSULA QUINTA (DO REAJUSTAMENTO)

Quanto ao reajustamento de preços, será aplicado com periodicidade anual, contados a partir da data base do mês do orçamento, obedecendo-se em tudo que dispõe a Lei Federal nº. 9.069 de 29 de junho de 1995, alterada pela Lei Federal nº. 10.192 de 14 de fevereiro de 2001, mediante emprego dos índices de reajuste publicados mensalmente pela EMOP, para cada família de serviços.

CLÁUSULA SEXTA (DO RECURSO ORÇAMENTÁRIO)

A presente despesa, no valor global de R\$ _____
(_____), correrá por conta da Dotação Orçamentária existente no Programa de Trabalho P. T. 08244003840610000 e pela Natureza de Despesa N.D. 449051, com cobertura através da Nota Empenho nº _____ de _____.

CLÁUSULA SÉTIMA (DO REGIME DE EXECUÇÃO)

O objeto desta licitação se desenvolverá sob a forma de execução indireta, no regime de **empreitada por preço unitário**.

CLÁUSULA OITAVA (PRAZO DE EXECUÇÃO)

O prazo total para a execução das obras objeto deste **CONTRATO, é de 12 (doze) meses**.

PARÁGRAFO PRIMEIRO - A contagem do prazo contratual terá início no dia seguinte ao recebimento, pela **CONTRATADA**, da ordem formal autorizando o início da execução contratual, a ser emitida pela **CONTRATANTE**.

CLÁUSULA NONA (DA GARANTIA DA EXECUÇÃO CONTRATUAL)

Em conformidade com o disposto no Edital da licitação na modalidade Tomada de Preços nº. 011/2021, a **CONTRATADA** está prestando garantia na modalidade de ____, no valor de R\$ ____ (_____), como segurança do fiel, completo e perfeito cumprimento das obrigações assumidas entre a empresa afiançada e o **CONTRATANTE**, através deste instrumento contratual, conforme documento emitido pelo _____, inscrito no CNPJ-MF sob o nº _____, em ____ de _____ de 2021 e tendo sido autenticado em ____ pelo ____, sendo que o original deste documento está depositado na Diretoria Financeira do **CONTRATANTE**.

PARÁGRAFO ÚNICO - O montante caucionado só será devolvido após o término do prazo da garantia, da execução ou a rescisão amigável do presente **CONTRATO**, sem responsabilidade do **CONTRATANTE** por qualquer compensação pela mora da devolução, deduzindo-se dele eventuais créditos em favor do mesmo **CONTRATANTE**.

CLÁUSULA DÉCIMA (DAS SANÇÕES ADMINISTRATIVAS)

Sem prejuízo das perdas e danos e das multas cabíveis nos termos da lei civil, as penalidades são as previstas nos arts. 86, 87 e 88 da Lei Federal nº 8.666, de 21 de junho de 1993 e demais disposições legais e complementares vigentes, bem como, no que couber o Decreto Municipal nº 016/2005 de 02 de fevereiro de 2005, e, em especial as seguintes sanções:

- a - multa moratória de 1% (um por cento) ao dia, por dia útil que exceder o prazo, sobre o valor do saldo não atendido, respeitados os limites da Lei Civil; e
- b - multa administrativa de até 20% (vinte por cento) sobre o valor global do **CONTRATO** nas demais hipóteses de inadimplemento ou infração de qualquer natureza, seja contratual ou legal, respeitado os limites da Lei Civil.

PARÁGRAFO PRIMEIRO - As multas moratórias e administrativas poderão ser aplicadas cumulativamente ou individualmente, não impedindo que o **CONTRATANTE** rescinda, unilateralmente, o **CONTRATO** e aplique as demais sanções legais cabíveis.

PARÁGRAFO SEGUNDO - As multas administrativas e moratórias aplicadas serão descontadas da garantia prestada pela adjudicatária contratada e, caso a multa aplicada seja de valor superior ao valor da garantia prestada, além da perda desta, responderá a adjudicatária contratada pela sua diferença, a qual será descontada dos pagamentos eventualmente devidos pela Administração ou, ainda, quando for o caso, cobrada judicialmente, em consonância com os parágrafos 2º e 3º do artigo 86 da Lei Federal nº 8.666/93.

PARÁGRAFO TERCEIRO - A execução das obras fora das especificações originais, também ocasionará a incidência da multa prevista na alínea "b" do "caput" da Cláusula Oitava, pois, nesta situação, a desconformidade de especificação equivalerá a não execução.

CLÁUSULA DÉCIMA PRIMEIRA (DA RESCISÃO)

Este **CONTRATO** poderá ser rescindido de pleno direito pelo **CONTRATANTE**, a qualquer tempo, independentemente de ação, notificação judicial ou extrajudicial, nos casos e formas previstas nos artigos 78 e 79 da Lei Federal 8.666/93, assegurado o contraditório e a ampla defesa.

PARÁGRAFO PRIMEIRO - No caso deste **CONTRATO** vir a ser rescindido por dolo ou culpa da **CONTRATADA**, e tal fato provocar danos ao **CONTRATANTE**, será promovida a

responsabilidade da **CONTRATADA**, visando ao ressarcimento dos danos.

PARÁGRAFO SEGUNDO - São casos de rescisão deste **CONTRATO**:

I - o não cumprimento ou o cumprimento irregular de qualquer das cláusulas deste **CONTRATO**;

II - o atraso injustificado da execução da obra ou no início da mesma, ou a sua paralisação sem justa causa e prévia comunicação ao **CONTRATANTE**.

III - a cessão da posição contratual;

IV - o desatendimento das determinações da autoridade designada para acompanhar e fiscalizar a execução contratual;

V - razão de relevante interesse público determinado pelo **CONTRATANTE**;

VI - a supressão, por parte do **CONTRATANTE**, de itens de fornecimento que acarretem modificação de valor inicial deste **CONTRATO**, superior a vinte e cinco por cento do seu valor original;

VII - a ocorrência de caso fortuito, impeditivo da execução do **CONTRATO**;

VIII - decretação de falência ou instauração de insolvência civil;

IX - a dissolução da sociedade, falecimento da **CONTRATADA**, alteração social ou modificação da finalidade ou estrutura da empresa, que prejudiquem a execução do **CONTRATO**;

X - a suspensão da execução contratual, por ordem escrita do **CONTRATANTE**, por prazo superior a cento e vinte dias, salvo motivo de força maior;

XI - atraso superior a noventa dias dos pagamentos devidos pela **CONTRATANTE**, salvo motivo de força maior; e

XII - a não liberação pelo **CONTRATANTE**, de áreas ou locais ou objetos essenciais ao cumprimento das obrigações da **CONTRATADA**.

PARÁGRAFO TERCEIRO - Fica facultado ao **CONTRATANTE**, em não optando pela rescisão, aplicar as sanções previstas no artigo 87 da Lei Federal 8.666/93, assegurado à **CONTRATADA** prévia defesa.

PARÁGRAFO QUARTO - De qualquer penalidade que venha a ser imposta à **CONTRATADA** caberá recurso, na forma da legislação aplicável e, pedido de reconsideração, ao **CONTRATANTE**, no caso de declaração de inidoneidade para licitar ou contratar.

CLAUSULA DÉCIMA SEGUNDA
(RECEBIMENTO DO OBJETO)

Executado o **CONTRATO**, o seu objeto será recebido:

I - Provisoriamente, pelo responsável por seu acompanhamento e fiscalização, mediante termo

circunstanciado, assinado pelas partes, em até 15 dias da comunicação escrita do contratado; e

II - Definitivamente, por servidor ou Comissão designada para este fim, mediante termo circunstanciado, assinado pelas partes, após o decurso do prazo de observação de 30 (trinta) dias, contados a partir da comunicação escrita do contratado, a que se refere o subitem anterior.

CLÁUSULA DÉCIMA TERCEIRA (DA RENÚNCIA A DIREITOS)

O não exercício de direito previsto neste **CONTRATO**, por qualquer das partes, não representará renúncia ao seu exercício, com relação ao mesmo fato ou a fatos futuros.

CLÁUSULA DÉCIMA QUARTA (DA PUBLICAÇÃO)

Obriga-se o **CONTRATANTE** a mandar publicar no Diário Oficial do Município de Campos dos Goytacazes o extrato do presente **CONTRATO**, às suas expensas, no prazo de 20 (vinte) dias a contar da sua assinatura, para dar-lhe a devida eficácia.

CLÁUSULA DÉCIMA QUINTA (CASOS OMISSOS)

Os casos omissos deste **CONTRATO** serão resolvidos com base nas disposições das leis que o regem.

CLÁUSULA DÉCIMA SEXTA (DO FORO)

Fica eleito o foro da Comarca de Campos dos Goytacazes, para dirimir qualquer questão controversa relacionada com o presente **CONTRATO**, renunciando as partes, expressamente, a qualquer outro por mais privilegiado que seja.

Por estarem justas e contratadas, as partes assinam o presente **CONTRATO** em 03 (três) vias de igual teor e de mesma forma para que produzam os efeitos legais.

Campos dos Goytacazes, ___ de _____ de 2021.

Contratante: _____

MUNICÍPIO DE CAMPOS DOS GOYTACAZES

Contratada: _____

Testemunhas: _____

ANEXO III

MODELO DE CARTA DE CREDENCIAMENTO

À
Prefeitura Municipal de Campos dos Goytacazes
Comissão Permanente de Licitação - C.P.L.
Rua Coronel Ponciano de Azeredo Furtado, nº 47
Parque Santo Amaro
Campos dos Goytacazes/RJ

REF: LICITAÇÃO NA MODALIDADE TOMADA DE PREÇOS Nº. 011/2021

Prezados Senhores

Pelo presente documento, **outorgo** ao Sr.....(nome, qualificação e endereço), portador da carteira de identidade nº, expedida pelo (a), inscrito no CPF sob o nº, **poderes para representar esta Empresa**(razão social e endereço da licitante) CNPJ nº, Inscrição Estadual nº na licitação referida em epígrafe, podendo praticar todos os atos necessários e indispensáveis ao bom e fiel desempenho desta outorgada, inclusive, prestar esclarecimentos, receber notificações, assinar contratos e manifestar-se quanto a sua desistência de interpor recursos e de participar do certame.

Atenciosamente,

(Assinatura)

(Nome e cargo do outorgante)

Observações:

A Carta de Credenciamento deverá ser apresentada em papel timbrado da licitante e estar assinada por representante legal que tenha poderes para constituir mandatário.

A Carta de Credenciamento é o documento que comprova a representatividade legal do outorgado e deverá ser entregue pelo credenciado, ao Presidente da Comissão Permanente de Licitação, juntamente com os envelopes de Documentação e Proposta Comercial da licitante.

ANEXO IV
DECLARAÇÃO DE QUE CUMPRE AS LEIS TRABALHISTAS

(Modelo)

DECLARAÇÃO

Ref.: Tomada de Preços nº. 011/2021

.....,

(nome da empresa)

inscrita no CNPJ/MF sob o número....., por intermédio de seu representante legal o (a) Sr (a)....., portador (a) da Carteira de Identidade nº..... e do CPF nº, **DECLARA**, para fins do disposto no inciso V do art. 27 da Lei nº 8.666, de 21 de junho de 1993, acrescido pela Lei nº 9.854, de 27 de outubro de 1999, que não emprega menor de dezoito anos em trabalho noturno, perigoso ou insalubre e não emprega menor de dezesseis anos.

Ressalva: emprega menor, a partir de quatorze anos, na condição de aprendiz ().

Emde.....de 2021.

**Representante legal da empresa e
carimbo da licitante**

(Observação: em caso afirmativo, assinalar a ressalva acima).

ANEXO V - Declaração de Enquadramento de ME ou EPP

(Modelo)
DECLARAÇÃO

Ref.: Tomada de Preços nº 011/2021

.....
.....(razão social do licitante) com endereço na
.....

inscrita no CNPJ/MF sob o número vem, pelo seu representante legal infra-assinado, sob pena de submeter-se à aplicação das sanções definidas nos arts. 7º e 9º, da Lei nº 10.520/02, **declarar** que cumpre os requisitos legais para efeito de enquadramento como Microempresa (ME) e Empresa de Pequeno Porte (EPP), estando apta a usufruir dos direitos de que tratam a Lei Complementar Federal nº 123/06 e suas alterações, bem como a Lei Municipal nº 8.768/17 e **não incide em qualquer das vedações estabelecidas no art. 3º, § 4º, da referida da Lei Complementar, sendo considerada:**

() MICROEMPREENDEDOR INDIVIDUAL, conforme no artigo 18-A, §1º da Lei Complementar Federal nº 123, de 14/12/2006;

() MICROEMPRESA, conforme Inciso I do artigo 3º da Lei Complementar nº 123, de 14/12/2006;

() EMPRESA DE PEQUENO PORTE, conforme Inciso II do artigo 3º da Lei Complementar nº 123, de 14/12/2006.

() Sociedade Cooperativa de Consumo que tenham auferido, no ano-calendário anterior, receita bruta até o limite definido no inciso II do caput do art. 3º da Lei Complementar nº 123, de 14 de dezembro de 2006, nela incluídos os atos cooperados e não-cooperados, conforme estabelece o art. 34 da Lei 11.488/07.

Em de de 2021.

**Representante legal da empresa e
carimbo da licitante**

ANEXO VI

PROJETO BÁSICO



1.0 – OBJETO

Este Projeto Básico, elaborado nos termos das disposições do artigo 7º, inciso I e artigo 6º, inciso IX da Lei Federal 8.666/93, tem por objeto o Contrato de Repasse nº 887746/2019 - Operação 1069580-77 que tem por finalidade a **Estruturação da rede de serviços do sistema único de assistência social - SUAS - construção de centro de referência de assistência Social – CRAS - Travessa Francisco Neto, s/nº - Parque Rádio Velho - Farol de São Thomé - Campos dos Goytacazes – RJ.**

2.0 – JUSTIFICATIVA

O município de Campos dos Goytacazes possui 4.037,8 Km², e está localizado na mesorregião Norte Fluminense, no estado do Rio de Janeiro e é o maior do interior do estado, com uma população de pouco mais de meio milhão de habitantes, segundo o IBGE.

A proposta visa garantir o serviço de acolhimento com estrutura para acolher famílias em situação de vulnerabilidade social decorrente da pobreza, do precário ou nulo acesso aos serviços públicos, da fragilização de vínculos de pertencimento e sociabilidade e/ou qualquer outra situação de vulnerabilidade e risco social residentes nos territórios de abrangência dos CRAS, em especial: beneficiárias de programas de transferência de renda e benefícios assistenciais; que atendem os critérios de elegibilidade a tais programas ou benefício.

A oferta do serviço sócio assistencial em imóvel próprio garante a qualidade do serviço à população e o uso de recurso público vinculado aos fundos estaduais e federais para eventuais reformas de melhoria e manutenção.

3.0 – PROJETO, ESPECIFICAÇÕES E NORMAS.

3.1 – Conforme orçamento anexo e memorial descritivo em anexo.

3.2 – Referência ao caderno de encargos de infra-estrutura ou caderno de encargos de obras prediais.

3.3 – No caso de execução de parcelas de obras não especificadas neste Projeto Básico deverão ser observadas as normas da ASSOCIAÇÃO BRASILEIRA DE NORMAS TÉCNICAS - ABNT.

4.0 – PERMISSÕES E LICENÇAS

A contratada deverá providenciar todas licenças (inclusive as previstas na legislação ambiental) e permissões exigidas por imposição de leis, que sejam necessárias, devendo estimar essas despesas e incluí-las nos preços que oferecer em sua Proposta Comercial.

5.0 – SEGUROS

A contratada deverá providenciar às suas expensas, os seguros legalmente exigíveis e ainda aqueles que entenderem como necessários para protegê-lo de eventuais danos no decorrer da execução contratual.

6.0 – TRANSPORTE

A contratada arcará com os dispêndios e será responsável pelo transporte horizontal e vertical necessários ao serviço, bem como, de todos os materiais, ferramentas e máquinas necessárias às instalações.

7.0 – PLANO DE GERENCIAMENTO DE RESÍDUOS SÓLIDOS E CADASTRO DE GERADORES DE RESÍDUOS

7.1- A (s) empresa (s) vencedora (s) deverá (ão), imediatamente, se cadastrar como geradora (s) de resíduos perante a Prefeitura deste Município na Secretaria Municipal de Limpeza Pública, Praças e Jardins, de acordo com a Lei Municipal nº 8.232/2011. Após a realização do cadastro e sem embargo de outras exigências porventura solicitadas pela Prefeitura deste Município, cada Gerador deverá apresentar seu Plano de Gerenciamento de Resíduos Sólidos, elaborado nos termos do artigo 21 da Lei Federal nº 12.305/2010.

7.2- A empresa vencedora do certame ficará obrigada a elaborar e apresentar o Plano de Gerenciamento de Resíduos Sólidos (PGRS) à Secretaria Municipal de Limpeza Pública, Praças e Jardins, nos termos do artigo 20 e seguintes da Lei Federal 12.305/2011, como condição para obtenção da Ordem de Serviço a ser expedida pela Secretaria Municipal de Obras e Infraestrutura. O conteúdo mínimo do PGRS e os procedimentos a serem observados, são os estabelecidos na Portaria SMSP nº 07/2011.

7.3- O PGRS, elaborado pela empresa vencedora e aprovado pela Secretaria Municipal de Limpeza Pública, Praças e Jardins deverá ser fielmente executado pela mesma. Em caso de descumprimento, serão autuados pela SMSP nos termos dos artigos 40, 41, 45,46 da Lei Municipal.

7.4- O Manifesto de Resíduos é documentado oficial e obrigatório para o gerenciamento do descarte dos resíduos, impresso em 04 (quatro) vias, no aterro de entulhos da Codin ou a outra destinação, tudo conforme aprovado no PGRS.

7.5- Ambos os formulários encontram-se disponíveis no site da Secretaria Municipal de Limpeza Pública, Praças e Jardins: www.smsp.campos.rj.gov.br.

7.6- A empresa vencedora do certame deverá destinar prioritariamente os resíduos inertes gerados durante toda a obra para Aterro de entulhos Codin. Caso o local para descarte destes resíduos seja outro, ficará a mesma obrigada a apresentar documento comprobatório de que os resíduos estão sendo destinados para aquele local, a fim de dar cumprimento ao que estiver contido em seu Plano de Gerenciamento de Resíduos Sólidos.

7.7- Em nenhuma hipótese, os resíduos, especialmente os resíduos da construção civil (RCC) poderão ser descartados nos PEVE's (Ponto de Entrega Voluntária de Entulhos), nos termos do artigo 2º da Lei Municipal nº 8.123/2009, pois são destinados exclusivamente para pessoas físicas e em pequenos volumes.



7.8- Nos casos em que a empresa contratada execute os serviços de remoção de resíduos, por meio de terceiros, ainda assim toda responsabilidade pelo PGRS será da contratada.

8.0 – GUARDA E PROTEÇÃO DOS EQUIPAMENTOS E MATERIAIS.

Também será responsabilidade do contratado, a guarda em local a ser indicado pela Administração, de todos os equipamentos, materiais e ferramentas a serem instalados ou utilizados na execução do serviço, até a aceitação definitiva do objeto contratado.

9.0 – CONDIÇÕES LOCAIS PARA O CUMPRIMENTO DAS OBRIGAÇÕES

O licitante, antes da apresentação de sua Proposta Comercial deverá tomar conhecimento de todas as informações e das condições locais para o cumprimento das obrigações que assumirá se contratado, pois não lhe será admitido alegar, posteriormente, o desconhecimento de informações ou condições locais para justificar atrasos ou inexecução de obrigações contratuais.

10.0 –CAPACIDADE TÉCNICA.

10.1 - Certidões de Registro de Pessoa Jurídica, expedida pelo(s) Conselho Regional de Engenharia e Agronomia – CREA ou Conselho de Arquitetura e Urbanismo - CAU, da jurisdição da sede da licitante, respectivamente, conforme estabelecido pela Lei n. ° 5.194/66 em especial no seu artigo 69 e pela Lei n. ° 12.378/10.

10.2 - A validade da Certidão deverá estar em vigor na data estabelecida no preâmbulo deste Edital para a entrega dos envelopes contendo os Documentos e a Proposta Comercial das licitantes.

10.3- Comprovação de empresa licitante, em dispor em seu quadro funcional na data da entrega da proposta, de profissional de nível superior, detentor de Atestado(s) de Responsabilidade Técnica fornecido(S) por pessoa jurídica de direito público ou privado, acompanhado(s) de Certidão de Acervo Técnico (CAT) expedidos pelo CREA ou CAU, demonstrando sua aptidão por já haver sido responsável técnico por atividade pertinente e compatível em características com o objeto da tomada de preço limitada aos itens das parcelas de maior relevância técnica.

Serviços	Unidade
Execução de estruturas de concreto armado 25 mpa	M3
Alvenaria de vedação de blocos cerâmicos furados	M2
Emboço em argamassa com preparo manual	M2



Estado do Rio de Janeiro
Prefeitura Municipal de Campos dos Goytacazes
Secretaria Municipal de Obras e Infraestrutura

10.4- A comprovação de que o profissional responsável de nível superior, possuidor do atestado supramencionado, integrará o quadro da Contratada durante a vigência contratual, poderá ser feita apresentação de um dos seguintes documentos:

10.4.1. Cópia da ficha de registro do empregado ou carteira de trabalho e Previdência Social (CTPS), quando empregado;

10.4.2. Contrato social, devidamente registrado, quando diretor ou sócio da Contratada;

10.4.3. Contrato de prestação de serviço; e

10.4.4. Declaração de contratação futura de prestação de serviços, celebrado de acordo com a legislação civil comum.

10.5. Nos casos do subitem 10.4, deverá ser anexado o registro do profissional junto ao CREA OU CAU, bem como os respectivos contratos e declarações individuais, por escrito e com firma reconhecida, dos profissionais apresentados autorizando sua inclusão na equipe técnica e confirmando a sua futura participação na execução dos trabalhos.

10.6. Na hipótese do profissional (detentor do atestado) já estiver arrolado como responsável técnico na certidão de Registro da Licitante emitida pelo CREA ou CAU, fica dispensada a exigência do subitem 10.4.

10.7- Atestado de Visita Técnica, emitido pela Secretaria Municipal de Obras e Infraestrutura, emitida pela própria licitante, de que tem pleno conhecimento das condições e peculiaridades dos serviços a serem executados, não podendo alegar posteriormente o desconhecimento das mesmas.

10.8- A visita técnica poderá ser realizada por qualquer profissional indicado pela licitante, com habilitação em engenharia ou arquitetura e inscrição no CREA ou CAU. Neste caso, a visita será realizada até o último dia útil que anteceder a data fixada para a apresentação das propostas e deverá ser agendada junto à Secretaria Municipal de Obras e Infraestrutura – Avenida Nilo Peçanha, nº 330, Parque Santo Amaro – Campos dos Goytacazes – RJ.

10.9- Por ocasião da visita, será emitido Atestado de Visita expedido pelo Secretário Municipal de Obras e Infraestrutura ou por quem vier a ser designado para o fim, comprovado que a empresa licitante visitou o local e tem pleno conhecimento das condições e peculiaridades dos serviços a serem executados

11.0 – RECEBIMENTO DOS SERVIÇOS.

Executado o contrato, o seu objeto será recebido:

11.1 –Provisoriamente, pelo responsável por seu acompanhamento e fiscalização, mediante termo circunstanciado, assinado pelas partes em até quinze dias da comunicação escrita do contratado;



11.2 –Definitivamente, por servidor ou Comissão designada para este fim, mediante termo circunstanciado, assinado pelas partes, após o decurso do prazo de observação de 45 (quarenta e cinco) dias, contados a partir da comunicação escrita do contratado, a que se refere o subitem anterior.

12.0 – PRAZOS DA EXECUÇÃO CONTRATUAL.

12.1 - Cronograma físico-financeiro para a entrega dos serviços conforme disposto no edital.

O início da contagem dos prazos deverá coincidir a data da autorização formal para o início dos serviços, a ser expedida pela Secretaria Municipal de Obras e Infraestrutura.

13.0 - VALOR ESTIMADO DOS SERVIÇOS.

13.1 - O valor estimado do serviço objeto deste Projeto Básico é **R\$ 794.558,83 (setecentos e noventa e quatro mil, quinhentos e cinquenta e oito reais e oitenta e três centavos)**, apurados, conforme o do orçamento detalhado, expressando a composição dos custos unitários, constante das planilhas em anexo.

14.0 – CONDIÇÕES DE PAGAMENTO.

14.1 –Pela execução do objeto deste Projeto Básico a PMCG deverá pagar à contratada, a importância total que vier a ser pactuada(de acordo com o cronograma constante no contrato a ser assinado em caso de adjudicação e parte integrante do Edital conforme instruções da Secretaria Municipal de Obras Infraestrutura), cuja data final de cada período de adimplemento deverá ser consignada com as parcelas.

14.2 –Os valores a serem pagos deverão ser apurados nas medições a serem procedidas pela contratada e aprovadas pela fiscalização.

14.3 –As medições procedidas pela Contratada serão conferidas pela Fiscalização da Secretaria Municipal de Obras, Infraestrutura e Habitação, que constatando a regularidade das mesmas, providenciará o prosseguimento do processo de pagamento respectivo.

15.0 – OBRIGAÇÕES DA CONTRATADA

15.1 – Além das obrigações já definidas neste Projeto Básico, o Edital e o Contrato de Licitação deverão impor a empresa que vier a ser contratada, as seguintes outras obrigações de caráter geral:

15.1.1 – Arcar com todas as despesas referentes ao transporte, vertical e horizontal, bem como carga e descarga, de todos os equipamentos e materiais e a serem fornecidos e utilizados na instalação;

15.1.2 –Fornecer todos os materiais, mão-de-obra, ferramentas e equipamentos necessários à execução dos serviços previstos;

15.1.3 –Entregar os serviços concluídas, livres e desembaraçadas de quaisquer materiais e equipamentos utilizados em sua execução, incluindo a limpeza das áreas adjacentes;

15.1.4 –Certificar-se, respondendo pelos eventuais descumprimentos, de que todos os seus empregados e os de suas possíveis subcontratadas fazem uso dos Equipamentos de Proteção Individual (EPI), tais como capacetes, botas, luvas, capas, óculos e outros adequados à prevenção de acidentes, previstos em leis e regulamentos concernentes à segurança, higiene e medicina do trabalho; a fiscalização do contratante poderá determinar a paralisação das instalações enquanto os empregados não portarem tais equipamentos, correndo os respectivos ônus por conta da contratada e mantendo-se inalterados os prazos de execução dos serviços;

15.1.5 –Responder pela idoneidade e pelo comportamento de seus responsáveis, técnicos, empregados, prepostos ou subordinados;

15.1.6 – Fornecer aos seus empregados uniformes adequados, exigindo e fiscalizando o seu uso, bem como a identidade funcional, o que também exigirá dos empregados das possíveis subcontratadas;

15.1.7 – Responder exclusiva e integralmente, perante o contratante, pelos fornecimentos e instalações contratadas, incluindo aqueles que subcontratar a terceiros;

15.1.8 – Utilizar na execução dos serviços, profissionais idôneos e habilitados, de acordo com o gabarito técnico indispensável.

15.1.9 – Atender aos pedidos fundamentados do contratante para substituir ou afastar quaisquer empregados;

15.1.10 –Programar e propor métodos de trabalho e de utilização dos equipamentos a serem empregados na execução dos serviços, submetendo-os à apreciação da Fiscalização da Secretaria Municipal de Obras, atendendo, imediatamente, à notificação escrita desta para alterá-los, seja com o fim de ajustá-los às necessidades do serviço ou de suplementar mão-de-obra ou equipamento deficiente ou insuficiente, sem prejuízo das penalidades que couberem pelo não atendimento;

15.1.11 –Manter as áreas de trabalho constantemente limpas e desimpedidas, livres de monturos, detritos, materiais imprestáveis, refugados ou sucatas;



Estado do Rio de Janeiro
Prefeitura Municipal de Campos dos Goytacazes
Secretaria Municipal de Obras e Infraestrutura

15.1.12 –Responder por violações a direito de uso de materiais, métodos ou processos de execução protegidos por marcas ou patentes, arcando com indenizações, taxas e/ou comissões que forem devidas;

15.1.13 –Acatar as determinações do contratante no sentido de reparar e/ou refazer, de imediato, os serviços executadas com vícios, defeitos ou incorreções;

15.1.14 –Substituir, às suas expensas e responsabilidade, os materiais que não estiverem de acordo com as especificações;

15.1.15 –Transportar, para local apropriado, aprovado pelo contratante, os materiais de “bota-fora”, entulhos e lixos de qualquer natureza, provenientes das instalações;

16.0 – DA GARANTIA DO CONTRATO

16.1 A garantia do contrato será prestada antes de sua lavratura ou no máximo até o quinto dia útil posterior a assinatura do respectivo termo, conforme o caso, mediante Guia de Recolhimento, no valor de 5% (cinco por cento) do valor global do contrato a ser celebrado e será restituída, após o Recebimento Definitivo do objeto contratual, mediante requerimento da Contratada, obedecidas às normas aplicáveis a espécie.

16.2 Será exigida da licitante adjudicatária, nos termos do disposto no art. 56 da Lei Federal 8.666/93, a prestação de uma das seguintes modalidades de garantia de execução contratual:

- fiança bancária;
- seguro-garantia;
- caução em dinheiro ou título da dívida pública.

16.3 No caso de título da dívida pública, este deverá ter sido emitido sob a forma escritural, mediante registro em sistema centralizado de liquidação e de custódia autorizado pelo Banco Central do Brasil e avaliados pelos seus valores econômicos, conforme definido pelo Ministério da Fazenda.

16.4 A garantia do contrato destina-se a assegurar o cumprimento das normas, a boa e fiel execução do contrato, e o pagamento de eventuais multas.

Campos dos Goytacazes, 02 de agosto de 2021.

Jorge Willian Pereira Cabral
Secretário Municipal de Obras e Infraestrutura
Matrícula: 40774

Comissão Permanente de Licitação
 Filis.: 149
 Rubrica: 100

QUADRO DE ÁREAS

ÁREA TOTAL	ÁREA ÚTIL	ÁREA DE SERVIÇOS	ÁREA DE ESTACIONAMENTO
ÁREA DE SERVIÇOS	ÁREA DE ESTACIONAMENTO	ÁREA DE SERVIÇOS	ÁREA DE ESTACIONAMENTO
ÁREA DE SERVIÇOS	ÁREA DE ESTACIONAMENTO	ÁREA DE SERVIÇOS	ÁREA DE ESTACIONAMENTO
ÁREA DE SERVIÇOS	ÁREA DE ESTACIONAMENTO	ÁREA DE SERVIÇOS	ÁREA DE ESTACIONAMENTO

PROJETO: CRAS - CENTRO DE REFERÊNCIA DE ASSISTÊNCIA SOCIAL		Nº DE LICITAÇÃO: 1179	
LOCAL: TRAVESSA FRANCISCO NETO, SAN. PAZ DE SÃO JOSÉ, CAMPOS DOS SANTOS		DATA: 02/08/2012	
TÍTULO: PLANTA DE IMPLANTAÇÃO - DETALHE		Nº DE FOLHA: 04/12	
MUNICÍPIO: CAMPOS DOS SANTOS		MUNICÍPIO: CAMPOS DOS SANTOS	
ESTADO: SÃO PAULO		ESTADO: SÃO PAULO	

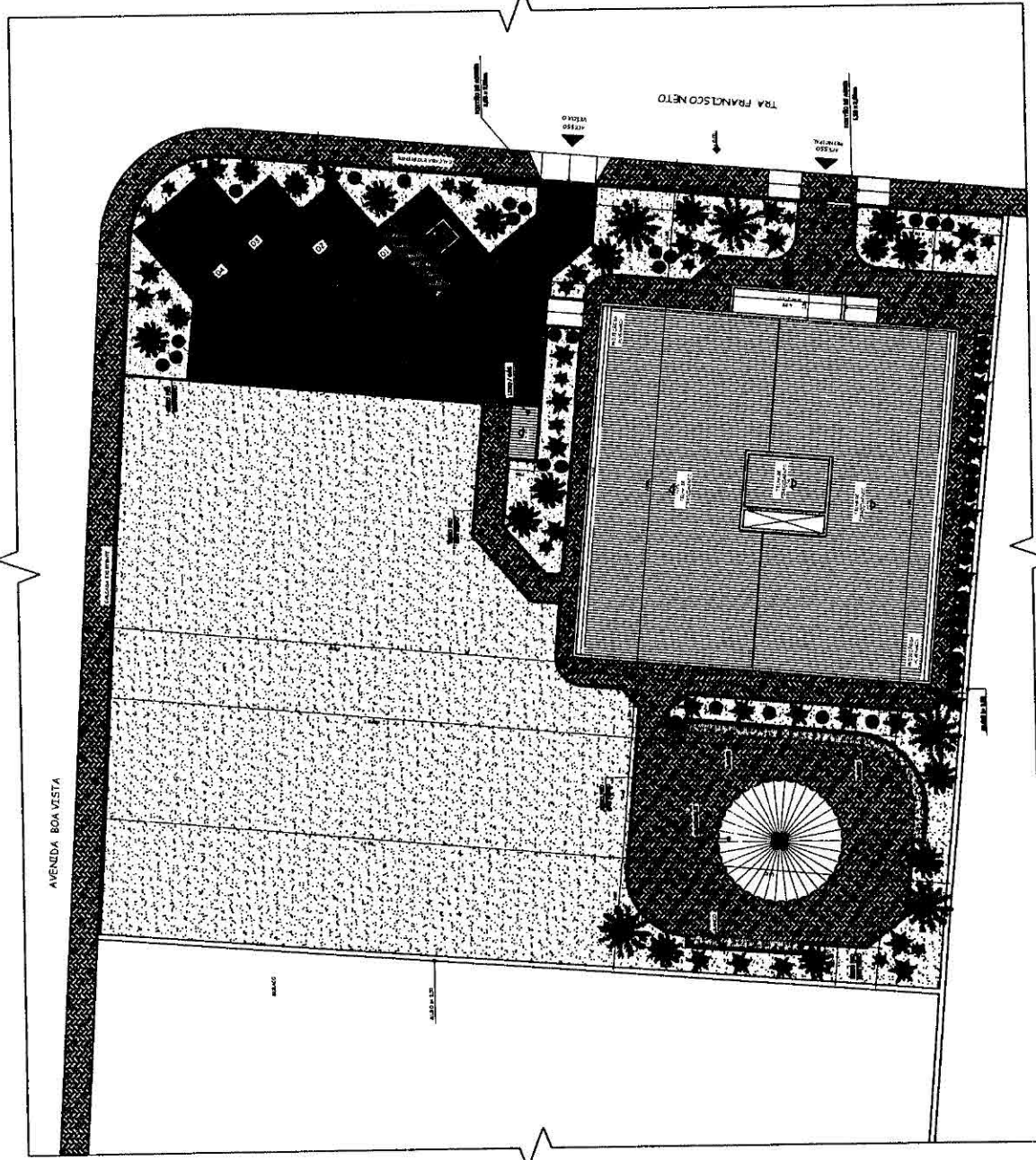

149
 Jorge William Pereira Cabral
 Secretário Municipal de Obras e Infraestrutura
 Matr.: 40774
 CND: 201212-005

PLANTA DE IMPLANTAÇÃO
 ESCALA: 1:200



[Handwritten signature]

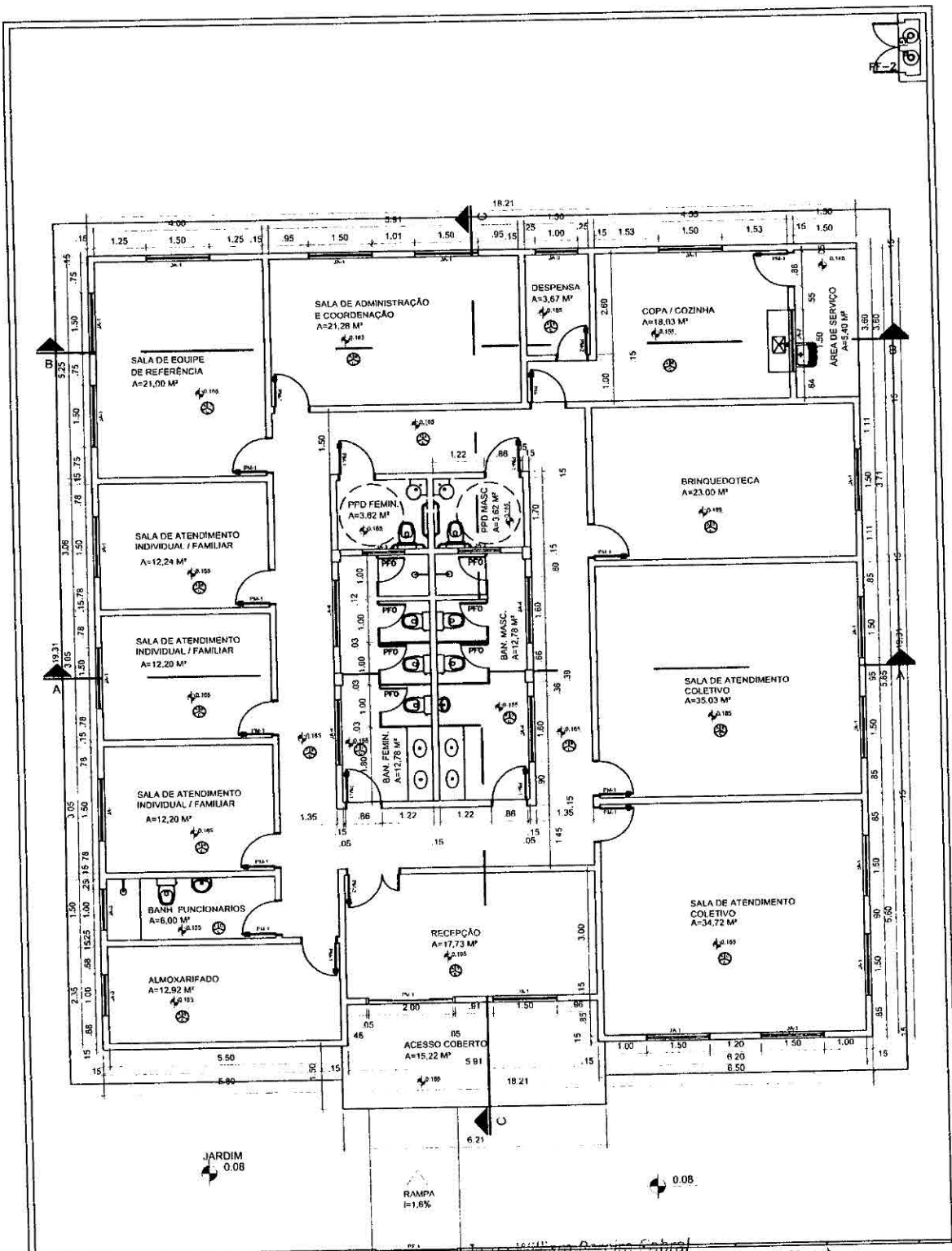

Proj. Arq.º *RCQ*
 Secret.ª Municipal de Obras e Manutenção
 Matr.: 40774

RCQ
 Pontuação: 100,00
 Valor: R\$ 1.000,00



MINISTÉRIO DA CIDADANIA
 PROJETO ARQUITETÔNICO - CENTRO DE REFERÊNCIA DE ASSISTÊNCIA SOCIAL - CRAS
 UNIDADE PARA ATENDIMENTO DE ATÉ 1000 FAMÍLIAS/ANO
 PLANTA BAIXA - ESC 1/100
 ÁREA CONSTRUÍDA: 360,95m²
 DIMENSÃO DO TERRENO: 22m X 30m = 660m²

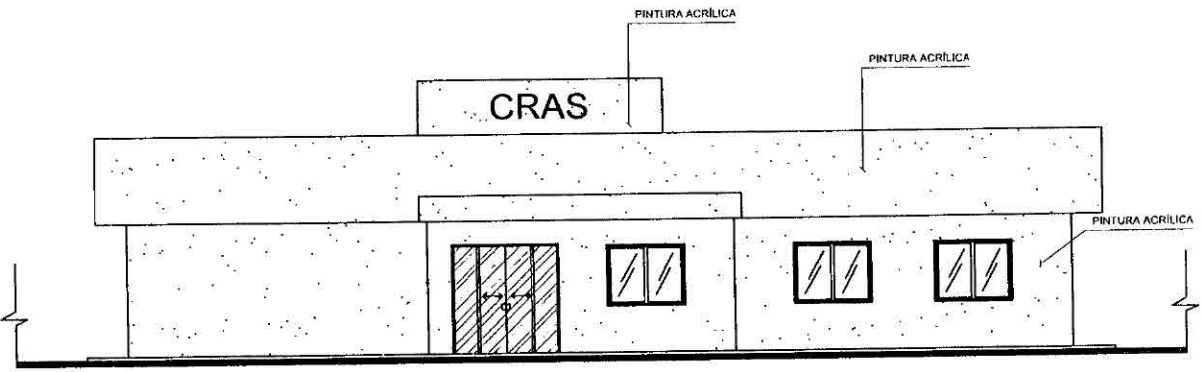

FACHADA FRONTAL

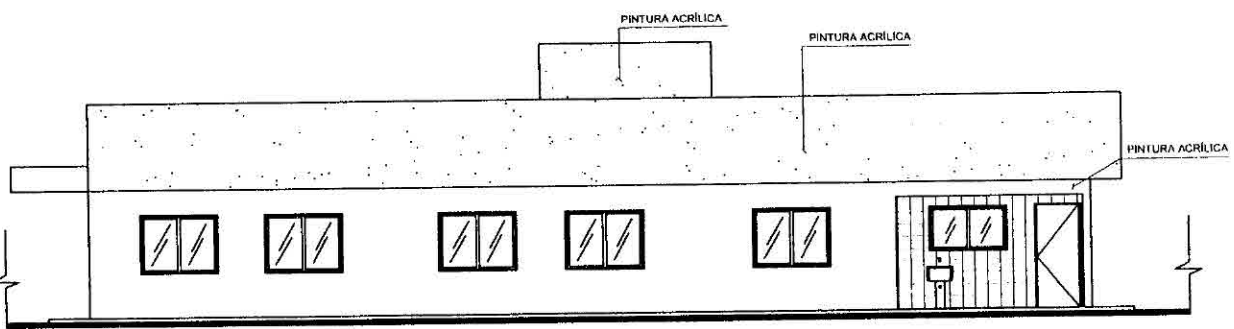

FACHADA LATERAL DIREITA

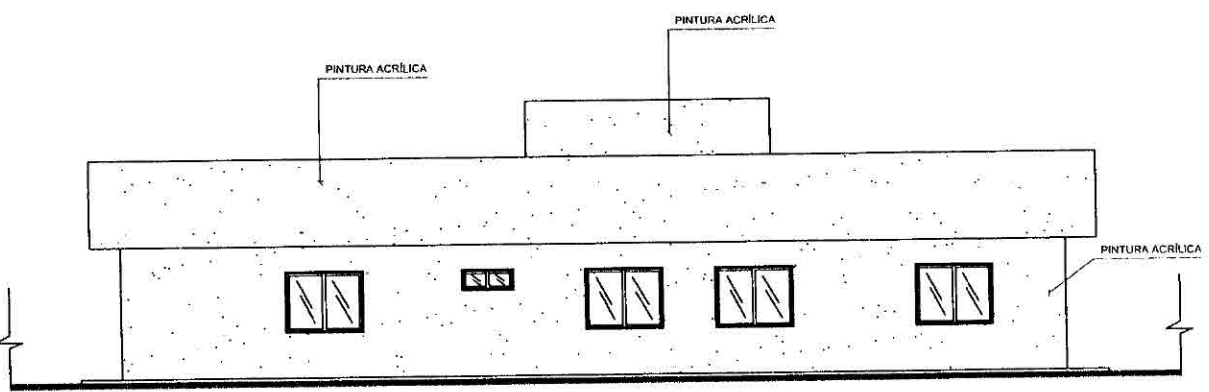

FACHADA POSTERIOR

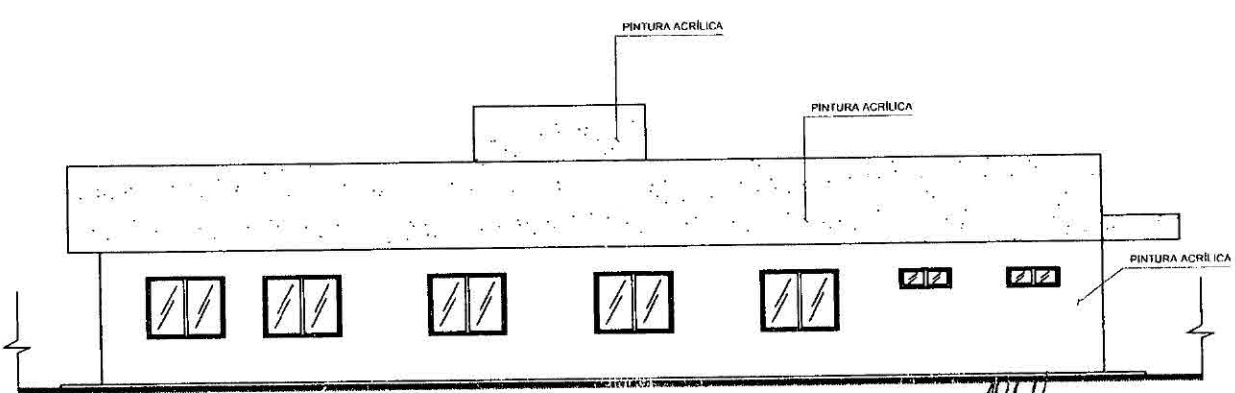

FACHADA LATERAL ESQUERDA

Jorge William Pereira Cabral
 Secretário Municipal Obras e Infraestrutura
 Matr.: 40774
 RCL
 Rodrigo de Oliveira Góes
 Diretor de Engenharia
 Matr.: 40774



MINISTÉRIO DA CIDADANIA
 PROJETO ARQUITETÔNICO - CENTRO DE REFERÊNCIA DE ASSISTÊNCIA SOCIAL - CRAS
 UNIDADE PARA ATENDIMENTO DE ATÉ 1000 FAMÍLIAS/ANO
 FACHADAS - ESC 1/100
 ÁREA CONSTRUÍDA: 360,95m²
 DIMENSÃO DO TERRENO: 22m X 30m = 660m²

Nº OPERAÇÃO 1069581-92	Nº SICONV 887746/2019	PROPONENTE TOMADOR Município de Campos dos Goytacazes	APELIDO EMPREENDIMENTO CRAS	DESCRIÇÃO DO LOTE ESTRUTURAÇÃO DA REDE DE SERVIÇOS DO SISTEMA ÚNICO DE ASSISTÊ
---------------------------	--------------------------	--	--------------------------------	---

ERRO: CRONOGRAMA NÃO FECHA 100%

Item	Descrição	Valor (R\$)	Parcelas:	1	2	3	4	5	6	7	8	9	10	11	12
				04/18	05/18	06/18	07/18	08/18	09/18	10/18	11/18	12/18	01/19	02/19	03/19
1.	CRAS	794.558,83	% Período:	5,86%	0,36%	0,15%	4,98%	1,48%	0,34%	6,49%		6,20%	16,17%	9,00%	38,06%
1.1.	SERVIÇOS DE ESCRITÓRIO, LABORATÓRI	22.583,90	% Período:	100,00%											
1.2.	CANTEIRO DE OBRAS	23.981,03	% Período:	100,00%											
1.3.	MOVIMENTAÇÃO DE TERRA	2.860,12	% Período:		100,00%										
1.4.	TRANSPORTES	1.178,88	% Período:			100,00%									
1.5.	SERVIÇOS COMPLEMENTARES	4.350,86	% Período:					100,00%							
1.6.	GALERIA, DRENOS E CONEXOS	7.423,05	% Período:					100,00%							
1.7.	SERVIÇOS DE PARQUES E JARDINS	2.718,18	% Período:						100,00%						
1.8.	ESTRUTURAS 1	54.146,49	% Período:												100,00%
1.9.	ESTRUTURAS 2	39.607,71	% Período:				100,00%								
1.10.	ESTRUTURAS 3	51.584,83	% Período:							100,00%					
1.11.	LAJES E VERGAS	49.282,94	% Período:								100,00%				
1.12.	ALVENARIAS E PAREDES DIVISÓRIAS 1	59.442,83	% Período:									100,00%			
1.13.	ALVENARIAS E PAREDES DIVISÓRIAS 2	69.042,00	% Período:									100,00%			
1.14.	REVESTIMENTOS DE PISOS, PAREDES E 1	71.893,07	% Período:												100,00%
1.15.	REVESTIMENTOS DE PISOS, PAREDES E 1	71.475,22	% Período:											100,00%	
1.16.	ESQUADRIAS DE MADEIRA, SERRALHERIA	60.177,46	% Período:												100,00%
1.17.	INSTALAÇÕES ELÉTRICAS, HIDRÁULICAS,	48.828,30	% Período:												100,00%
1.18.	INSTALAÇÕES ELÉTRICAS, HIDRÁULICAS,	34.038,92	% Período:												100,00%
1.19.	COBERTURAS, ISOLAMENTOS E IMPERME	33.312,61	% Período:												100,00%
1.20.	PINTURAS	49.189,28	% Período:												
1.21.	APARELHOS ELÉTRICOS, HIDRAULICOS, E	35.905,73	% Período:												
1.22.	CUSTOS RODOVIÁRIOS	1.535,42	% Período:												
2.	-	-	% Período:												



CRONOGRAMA FÍSICO-FINANCEIRO
OGU

Grau de Sigilo
#PUBLICO

Nº OPERAÇÃO 1069581-92	Nº SICONV 887746/2019	PROPONENTE TOMADOR Município de Campos dos Goytacazes	APELIDO EMPREENDIMENTO CRAS	DESCRIÇÃO DO LOTE ESTRUTURAÇÃO DA REDE DE SERVIÇOS DO SISTEMA ÚNICO DE ASSISTÊ
---------------------------	--------------------------	--	--------------------------------	---

ERRO: CRONOGRAMA NÃO FECHA 100%

Item	Descrição	Valor (R\$)	Parcelas:	1	2	3	4	5	6	7	8	9	10	11	12	
				04/18	05/18	06/18	07/18	08/18	09/18	10/18	11/18	12/18	01/19	02/19	03/19	
			% Período:													
			% Período:													
			% Período:													
Total: R\$ 794.558,83				%:	5,86%	0,36%	0,15%	4,98%	1,48%	0,34%	6,49%	6,20%	16,17%	9,00%	38,06%	
Período:	Repasse:	27.983,77	1.718,83	708,46	23.802,75	7.075,67	1.633,53	31.000,54			29.617,20	77.214,55	42.953,92	181.729,15		
	Contrapartida:	18.581,16	1.141,29	470,42	15.804,96	4.698,24	1.084,65	20.584,29			19.665,74	51.270,28	28.521,30	120.667,70		
	Outros:	-	-	-	-	-	-	-	-			-	-	-		
	Investimento:	46.564,93	2.860,12	1.178,88	39.607,71	11.773,91	2.718,18	51.584,83			49.282,94	128.484,83	71.475,22	302.396,85		
Acumulado:	%:	5,86%	6,22%	6,37%	11,35%	12,84%	13,18%	19,67%	19,67%	25,87%	42,04%	51,04%	89,10%			
	Repasse:	27.983,77	29.702,60	30.411,06	54.213,81	61.289,48	62.923,01	93.923,55	93.923,55	123.540,75	200.755,30	243.709,22	425.438,37			
	Contrapartida:	18.581,16	19.722,45	20.192,87	35.997,83	40.696,07	41.780,72	62.365,01	62.365,01	82.030,75	133.301,03	161.822,33	282.490,03			
	Outros:	-	-	-	-	-	-	-	-	-	-	-	-			
	Investimento:	46.564,93	49.425,05	50.603,93	90.211,64	101.985,55	104.703,73	156.288,56	156.288,56	205.571,50	334.056,33	405.531,55	707.928,40			

Campos dos Goytacazes/RJ

Local

quinta-feira, 9 de dezembro de 2021

Data

Responsável Técnico

Nome: JORGE WILLIAM PEREIRA CABRAL

CREA/CAU: 000A706388

ART/RRT: SI10501429100CT001