

**PREFEITURA MUNICIPAL DE CAMPOS DOS GOYTACAZES**

**COMISSÃO PERMANENTE DE LICITAÇÃO**

**TOMADA DE PREÇOS N°. 016/2022**



PREFEITURA DE  
**CAMPOS**  
UMA NOVA HISTÓRIA

**EDITAL**

---

**ESTADO DO RIO DE JANEIRO**  
**PREFEITURA MUNICIPAL DE CAMPOS DOS GOYTACAZES**  
**Comissão Permanente de Licitação**  
**TOMADA DE PREÇOS N°. 016/2022**

## INDICE

1.	PREÂMBULO .....	3
2.	OBJETO.....	4
3.	ESPECIFICAÇÕES.....	4
4.	LOCAL DA EXECUÇÃO DAS OBRAS .....	4
5.	PRAZO DE ENTREGA.....	4
6.	PREÇO ESTIMADO PELA PMCG .....	4
7.	DOTAÇÃO ORÇAMENTÁRIA .....	4
8.	CONDIÇÕES DE PAGAMENTO .....	4
9.	REAJUSTAMENTO .....	6
10.	FORMA DE APRESENTAÇÃO DA DOCUMENTAÇÃO DE HABILITAÇÃO E DA PROPOSTA COMERCIAL.....	6
11.	EXIGÊNCIAS PARA HABILITAÇÃO .....	7
11.1.	Habilitação Jurídica.....	7
11.2.	Regularidade Fiscal.....	7
11.3.	Qualificação Econômico Financeira .....	9
11.4.	Qualificação Técnica.....	11
11.5.	Interessados em participar da licitação, cadastrados.....	12
11.6.	Interessados em participar da licitação, não inscritos no cadastro.....	13
12.	PROPOSTA COMERCIAL.....	13
13.	ENTREGA DOS DOCUMENTOS E DA PROPOSTA COMERCIAL.....	13
14.	CRITÉRIOS DE JULGAMENTO .....	14
14.3.	Fase de habilitação.....	14
14.4.	Fase de Classificação das Propostas Comerciais .....	15
15.	CRITÉRIOS DE ADJUDICAÇÃO .....	16
16.	CONDIÇÕES DE ASSINATURA DO CONTRATO.....	17
17.	OBRIGAÇÕES E RESPONSABILIDADES.....	17
17.1.	Da Licitante: .....	17
17.2.	Da Adjudicatária:.....	17
17.3.	Da Contratante.....	18
17.4.	Da Contratada .....	18
18.	SANÇÕES ADMINISTRATIVASp .....	18
19.	RECURSOS ADMINISTRATIVOS.....	19
20.	RECEBIMENTO DO OBJETO LICITADO.....	20
21.	DA FISCALIZAÇÃO .....	20
22.	GARANTIA DE EXECUÇÃO CONTRATUAL .....	20
23.	ANEXOS QUE COMPÕEM ESTE EDITAL.....	21
24.	CONSIDERAÇÕES DE CARÁTER GERAL.....	21
	Anexo I - Proposta Comercial.....	23
	Anexo II - Minuta de Contrato.....	24
	Anexo III - Modelo de Carta de Credenciamento.....	33
	Anexo IV - Declaração de que Cumpre as Leis Trabalhistas.....	34
	Anexo V - Declaração ME ou EPP.....	35
	Anexo VI - Projeto Básico.....	36

## 1. PREÂMBULO

- 1.1. A Prefeitura Municipal de Campos dos Goytacazes, doravante denominada simplesmente **PMCG**, localizada na Rua Coronel Ponciano de Azeredo Furtado nº 47, Parque Santo Amaro, Campos dos Goytacazes, RJ, faz saber que receberá, **às 10h (dez horas), do dia 08 de junho de 2022**, através de sua Comissão Permanente de Licitação, doravante designada simplesmente de **C.P.L.**, na sala de reuniões, situada no endereço acima, os envelopes contendo a documentação, e a Proposta Comercial das empresas interessadas em participar desta Licitação, cujo Edital recebeu o nº. **016/2022**.
- 1.2. A realização desta Licitação foi solicitada pelo Ilustríssimo Senhor Secretário Municipal de Obras e Infraestrutura, e devidamente autorizado pelo Ilustríssimo Secretário Municipal de Transparência e Controle, conforme ato exarado às fls. 02/84 do **Processo nº. 2022.206.000055-1-PR**.
- 1.3. A Licitação será do **TIPO "MENOR PREÇO"**, sob a forma de execução indireta, no regime de **empreitada por preço unitário**, na **MODALIDADE "TOMADA DE PREÇOS"**, reger-se-á pela legislação aplicável à espécie, em especial pela Lei Federal nº 8.666, de 21 de junho de 1993 e Decreto Municipal nº. 016/2005 de 02 de fevereiro de 2005, no que não conflitar com a legislação federal, observada as alterações posteriores, introduzidas nos referidos diplomas legais.
- 1.4. O Edital, na íntegra, está disponível para download através do site oficial da PMCG, a saber, <https://campos.rj.gov.br/licitacoes.php> ou poderá ser adquirido mediante requerimento em papel timbrado da empresa e entrega de **01 (uma) resma de papel A4**, no Setor de Licitações da PMCG, no Centro Administrativo José Alves de Azevedo, localizado na Rua Coronel Ponciano de Azeredo Furtado, nº 47, Parque Santo Amaro, Campos dos Goytacazes/RJ.
- 1.5. A abertura dos envelopes contendo a documentação das licitantes terá início às **10h (dez horas), do dia 08 de junho de 2022**.
- 1.6. Poderão participar desta Licitação quaisquer interessados, inscritos no Cadastro de Fornecedores **PMCG**, que na fase inicial de habilitação, comprovem possuir os requisitos mínimos de qualificação exigidos para a execução do objeto deste Edital, sendo vedada à participação:
  - 1.6.1. não serão admitidas a esta licitação empresas suspensas de contratar com a Administração ou declaradas inidôneas para licitar com a Administração Pública, bem como as que estiverem em regime de falência ou concordata;
  - 1.6.2. de consorciados, ou grupo de empresas;
  - 1.6.3. dos que incorrerem em quaisquer das situações previstas nos incisos I, II e III do artigo 9º da Lei Federal 8.666/93;
  - 1.6.4. dos que não sendo inscritos no Cadastro da PMCG, deixarem de atender, tempestivamente as disposições do art. 22, § 2º da Lei Federal 8.666/93, na forma estabelecida no subitem 11.6.1 deste Edital.



## 2. OBJETO

- 2.1. Esta Tomada de Preços tem por objeto a obra de **pavimentação nova em paralelepípedos, restauração de paralelos existentes, execução de galerias de águas pluviais e construção de 2 compartas em bordas de manilhas nos valões existentes da localidade de Três Vendas - Campos dos Goytacazes/RJ.**
- 2.2. Em havendo interesse da **PMCG**, por força do disposto no § 1º do art. 65 da Lei Federal 8.666/93, a contratada ficará obrigada a aceitar, nas mesmas condições contratuais, acréscimos ou supressões nas obras que vierem a ser contratadas, até 25% (vinte e cinco por cento) do valor inicial atualizado do contrato e no caso de reforma, até 50% (cinquenta por cento).

## 3. ESPECIFICAÇÕES

- 3.1. As especificações da obra objeto desta Licitação são as informadas no **PROJETO BÁSICO - ANEXO VI**, que é parte integrante e inseparável deste Edital.

## 4. LOCAL DA EXECUÇÃO DAS OBRAS

- 4.1. O licitante vencedor desta licitação terá que executar as obras que lhes forem adjudicadas, de acordo com o item 2.1, neste Município, no horário de 07:00 às 17:00 horas, de 2ª a 6ª feira, exceto feriados do Município de Campos dos Goytacazes, Estaduais e Nacionais.

## 5. PRAZO DE EXECUÇÃO

- 5.1. O prazo total para a execução das obras objeto desta licitação será de **12 (doze) meses**, conforme o cronograma físico das obras.
- 5.2. O prazo a que se refere o subitem anterior começará a fluir no dia seguinte ao recebimento pela adjudicatária da **ordem formal autorizando o início da obra**, a ser emitida pela **Secretaria Municipal de Obras e Infraestrutura**.

## 6. PREÇO ESTIMADO PELA PMCG

- 6.1. O preço total estimado para a execução do objeto deste Edital referido a janeiro/2022 é de **R\$ 2.823.004,12 (dois milhões, oitocentos e vinte e três mil, quatro reais e doze centavos)**.

## 7. DOTAÇÃO ORÇAMENTÁRIA

- 7.1. A despesa que decorrer desta Licitação, prevista para o presente exercício, já está compromissada por conta da Dotação Orçamentária existente nos Programas de Trabalho P. T.15.451.0047.1942.0000 e pela Natureza de Despesa N.D. 449051

## 8. CONDIÇÕES DE PAGAMENTO

- 8.1. O pagamento da obra objeto desta licitação será feito em **12 (doze) parcelas**, de acordo com as medições procedidas pela fiscalização da **Secretaria Municipal de Obras e Infraestrutura**, que constatará a regularidade da mesma e providenciará o



prosseguimento do processo do respectivo pagamento;

- 8.2. A contratada, de acordo com o cronograma físico-financeiro (Anexo VI), deverá efetuar a medição das obras realizadas no mês, e dará entrada, no protocolo da **PMCG**, da medição realizada, acompanhada dos documentos legais de cobrança, da parcela respectiva.
- 8.3. A contratada deverá apresentar a documentação referida em, até o 5º (quinto) dia útil da data final do período de adimplemento da parcela de obrigação, mediante requerimento dirigido a Secretaria Municipal de Obras e Infraestrutura, através do Protocolo da **PMCG**, localizado na Rua Coronel Ponciano de Azeredo Furtado, nº 47, Parque Santo Amaro, Campos dos Goytacazes, RJ.
- 8.4. Os documentos fiscais de cobrança deverão ser emitidos contra a Prefeitura Municipal de Campos dos Goytacazes, CNPJ Nº. 29.116.894/0001-61, endereçados à Rua Coronel Ponciano de Azeredo Furtado, nº 47 - Parque Santo Amaro, Campos dos Goytacazes - RJ.
- 8.5. O fiscal da execução contratual da **PMCG** verificará a conformidade da medição e da cobrança apresentada, com o Cronograma Físico (Anexo VI - Projeto Básico), e o Cronograma de Desembolso Máximo, (Anexo VI - Projeto Básico);
- 8.6. Encontrando-se corretas, a medição e a cobrança, o Fiscal da execução contratual atestará a regularidade, despachando o processo respectivo, à Secretaria Municipal de Transparência e Controle, para fins de processamento da liquidação e pagamento da despesa.
- 8.7. O pagamento de cada parcela será efetuado pela **PMCG** à **CONTRATADA**, no 30º (trigésimo) dia corrido a contar da data final do período de adimplemento da obrigação respectiva, uma vez obedecida às formalidades legais e contratuais pertinentes.
- 8.8. O pagamento da obrigação, não sendo efetuado no prazo previsto no subitem 8.7 e, desde que o atraso decorra de culpa da **PMCG**, será acrescido de 0,1% (um décimo por cento) de multa calculado sobre a parcela devida. A compensação financeira será de 0,033 % (trinta e três milésimos por cento), por dia de antecipação, calculada sobre a parcela devida.
- 8.9. O pagamento da multa e da compensação financeira a que se refere o subitem 8.8, será efetivado mediante autorização expressa do Excelentíssimo Senhor Prefeito do Município de Campos dos Goytacazes, em processo próprio, que se iniciará com o requerimento da contratada, dirigido ao Ilustríssimo Senhor Secretário Municipal de Transparência e Controle.
- 8.10. Caso a **PMCG** efetue o pagamento devido à contratada, em prazo inferior a 30(trinta) dias, será descontado da importância devida, 0,033 % (trinta e três milésimos por cento), por dia de antecipação;
- 8.11. Na hipótese da medição ou cobrança apresentar erros, a **PMCG** devolverá os documentos equivocados à Contratada, para fins de substituição.
  - 8.11.1. O pagamento, após apresentação da nova cobrança, será efetuado no

prazo que remanescer dos 30(trinta) dias a que se refere o subitem 8.7, sem a multa e a compensação financeira estipuladas no subitem 8.8;

- 8.12. Fica vedado à contratada negociar, efetuar cobrança ou descontar a duplicata emitida através de rede bancária ou com terceiros, permitindo-se, tão somente, cobrança em carteira simples, ou seja, diretamente na contratante.

## **9. REAJUSTAMENTO**

- 9.1. Quanto ao reajustamento de preços, será aplicado com periodicidade anual, contados a partir da data base do mês do orçamento, obedecendo-se em tudo que dispõe a Lei Federal nº. 9.069 de 29 de junho de 1995, alterada pela Lei Federal nº. 10.192 de 14 de fevereiro de 2001, mediante emprego dos índices de reajuste publicados mensalmente pela EMOP, para cada família de serviços.
- 9.2. Na revogação da Lei Federal nº. 9.069 de 29 de junho de 1995, alterada pela Lei Federal nº. 10.192 de 14 de fevereiro de 2001, a cláusula de reajustamento será aplicada de acordo com o item XI, do artigo 40, seção IV, da Lei Federal nº. 8.666/93, alterada pela Lei Federal nº. 8.883/94.

## **10. FORMA DE APRESENTAÇÃO DA DOCUMENTAÇÃO DE HABILITAÇÃO E DA PROPOSTA COMERCIAL**

A licitante deverá entregar ao Presidente da C.P.L os seus documentos de Habilitação, e a Proposta Comercial, em envelopes opacos, separados, fechados (colados ou lacrados), contendo, em seus respectivos frontispícios, além da razão social e endereço da proponente, os seguintes dizeres:

- 10.1. **No envelope contendo a Documentação:**

**ENVELOPE "A"  
"DOCUMENTAÇÃO"  
TOMADA DE PREÇOS Nº 016/2022**

- 10.2. **No envelope contendo a Proposta Comercial:**

**ENVELOPE "B"  
"PROPOSTA COMERCIAL"  
TOMADA DE PREÇOS Nº 016/2022**

- 10.3. **Os dois envelopes deverão estar endereçados da seguinte forma:**

**À  
Prefeitura Municipal de Campos dos Goytacazes  
Comissão Permanente de Licitação - C.P.L.  
Rua Coronel Ponciano de Azeredo Furtado, nº. 47- Parque Santo Amaro.  
Município Campos dos Goytacazes/RJ**



## 11. EXIGÊNCIAS PARA HABILITAÇÃO

Como condição prévia ao exame da documentação de habilitação das licitantes, a CPL verificará o eventual descumprimento das condições de participação, especialmente quanto à existência de sanção que impeça a participação no certame ou a futura contratação, mediante a consulta ao seguinte cadastro:

- a) Cadastro Nacional de Empresas Inidôneas e Suspensas-CEIS;
- b) A consulta ao cadastro será realizada em nome da empresa licitante e também de seu sócio majoritário, por força do artigo 12 da Lei nº 8.429, de 1992, que prevê, dentre as sanções impostas ao responsável pela prática de ato de improbidade administrativa, a proibição de contratar com o Poder Público, inclusive por intermédio de pessoa jurídica da qual seja sócio majoritário;
- c) Caso conste na Consulta de Situação do Fornecedor a existência de Ocorrências Impeditivas Indiretas, a CPL diligenciará para verificar se houve fraude por parte das empresas apontadas no Relatório de Ocorrências Impeditivas Indiretas;
- d) A tentativa de burla será verificada por meio dos vínculos societários, linhas de fornecimento similares, dentre outros;
- e) Constatada a existência de sanção, a CPL reputará o licitante inabilitado, por falta de condição de participação.

A proponente deverá incluir no envelope "A", com o título "DOCUMENTAÇÃO" os seguintes documentos:

### 11.1. Habilitação Jurídica

- 11.1.1. Registro Comercial, no caso de empresa individual;
- 11.1.2. Ato Constitutivo, Estatuto ou Contrato Social e alterações em vigor, devidamente registrado, em se tratando de sociedades comerciais, e, no caso de sociedades por ações, acompanhado de documentos de eleição de seus administradores;
- 11.1.3. Inscrição do ato constitutivo, no caso de sociedades civis, acompanhada de prova de diretoria em exercício;
- 11.1.4. Decreto de autorização, em se tratando de empresa ou sociedade estrangeira em funcionamento no País, e ato de registro ou autorização para funcionamento expedido pelo órgão competente, quando a atividade assim o exigir;

### 11.2. Regularidade Fiscal e Trabalhista

- 11.2.1. Prova de inscrição no Cadastro Nacional de Pessoa Jurídica (CNPJ);
- 11.2.2. Prova de inscrição no cadastro de contribuintes Estadual, se houver, relativo ao domicílio ou sede do licitante, pertinente ao seu ramo de atividade

e compatível com objeto contratual;

- 11.2.3. Prova de inscrição no cadastro de contribuinte municipal, relativo ao domicílio ou sede do licitante.
- 11.2.4. Prova de Regularidade para com a Fazenda Federal, bem como perante o Instituto Nacional do Seguro Social – INSS, (Certidão Negativa de Débitos – CND), exigida no artigo 47, inciso I, alínea “a”, da Lei Federal nº 8.212/91 e alterações posteriores;
- 11.2.5. Prova de Regularidade para com a Fazenda Estadual do domicílio ou sede da licitante, ou outra equivalente, na forma da lei;
- 11.2.6. Prova de Regularidade para com a Fazenda Municipal do domicílio ou sede da licitante;
- 11.2.7. Prova de Regularidade de Situação perante o Fundo de Garantia por Tempo de Serviço – FGTS;
- 11.2.8. Quando o crédito tributário encontrar-se com sua exigibilidade suspensa, no lugar das Certidões Negativas de Débito pode-se apresentar Certidão Positiva com efeito de Negativa, segundo disposto no art. 206 do Código Tributário Nacional.
- 11.2.9. Deverão ser fornecidas certidões negativas da Dívida Ativa sempre que os documentos de comprovação de regularidade para com as Fazendas Federal, Estaduais e Municipais apresentadas, fizerem referência expressa de que não atestam a regularidade da licitante em relação à Dívida Ativa das citadas Fazendas; para as sociedades empresárias situadas no Estado do Rio de Janeiro deverão apresentar prova de regularidade com a Dívida Ativa, emitida pela Procuradoria Geral do Estado.
- 11.2.10. Certidão Negativa ou Certidão Positiva com efeito de Negativa de Débitos Trabalhistas (CNDT), comprovando a inexistência de débitos inadimplidos perante a Justiça do Trabalho, nos termos art. 29, V da Lei 8.666/93.
- 11.2.11. Declaração do cumprimento do disposto no inciso XXXIII do artigo 7º da Constituição Federal (Anexo IV).
- 11.2.12. Os documentos relacionados no subitem 11.2 deverão ter validade na data estabelecida no preâmbulo deste Edital para a entrega dos envelopes contendo os documentos e a Proposta Comercial das licitantes.
- 11.2.13. As microempresas e empresas de pequeno porte deverão apresentar toda documentação exigida para efeito de comprovação de regularidade fiscal, mesmo que esta apresente alguma restrição.
- 11.2.14. No caso de microempresa ou empresa de pequeno porte que esteja com alguma restrição na comprovação da regularidade fiscal, será assegurado o prazo de 05 (cinco) dias úteis, prorrogáveis por igual período, a critério da Administração Pública, para regularização da documentação, pagamento ou parcelamento do débito e emissão de eventuais certidões negativas ou



positivas, com efeito de certidão negativa.

11.2.15. A não-regularização no prazo previsto no subitem anterior implicará decadência do direito à contratação, sem prejuízo das sanções legais cabíveis, sendo facultado à Administração convocar os licitantes remanescentes, na ordem de classificação.

### **11.3. Qualificação Econômico Financeira**

11.3.1. Balanço patrimonial do último exercício social, já exigível e apresentado na forma da lei, que comprove a boa situação financeira da empresa, vedada a sua substituição por balancetes ou balanços provisórios, podendo ser atualizado por índices oficiais quando encerrado a mais de 03 (três) meses anteriores à data estabelecida no preâmbulo deste Edital para a entrega dos envelopes contendo os Documentos e a Proposta Comercial das licitantes;

#### **Entende-se "na forma da lei" o seguinte:**

**a) Quando S.A., balanço patrimonial devidamente registrado na Junta Comercial e publicado em Diário Oficial e jornais de grande circulação (art. 289, caput e § 5º da Lei nº. 6.404/76);**

**b) Quando outra forma societária, balanço patrimonial devidamente registrado pela Junta Comercial ou outro órgão competente do Registro do Comércio. No caso de uma empresa ter registrado legalmente seu contrato social em cartório competente, deverá fazer o registro do balanço patrimonial no mesmo cartório;**

**c) Aquelas sociedades constituídas a menos de um ano deverão apresentar o balanço de abertura, que deverá conter as assinaturas do contabilista regularmente habilitado e do sócio gerente;**

**d) Escrituração contábil digital transmitida pelo sistema público de escrituração digital (SPED) pelas pessoas jurídicas a ela obrigadas;**

11.3.1.1. Nenhuma empresa está dispensada das exigências do subitem anterior, na forma da lei, exceto a microempresa, empresa de pequeno porte e microempreendedor individual - MEI, em por força do art. 48 § 5º da Lei Municipal nº 8.768/17.

11.3.1.2. O Balanço patrimonial deverá estar devidamente registrado na Junta Comercial, ou outro órgão competente, devendo possuir autenticação através de chancela digital, etiqueta, carimbo ou meio legal equivalente, e ainda, deverá estar assinado por Profissional de Contabilidade, devidamente registrado no Conselho Regional de Contabilidade e pelo Titular ou representante legal da empresa licitante.

11.3.2. Na hipótese em que não seja possível verificar com clareza os valores do ativo circulante (AC), do realizável a longo prazo (RLP), do passivo circulante (PC), do exigível a longo prazo (ELP), do exigível total (ET) e do ativo total (AT), o balanço a que se refere o subitem 11.3.1 deverá vir

acompanhado de demonstrativo elaborado em papel timbrado da licitante, assinado pelo contabilista regularmente habilitado e por seu representante legal, em que estejam devidamente informados os valores supramencionados, de modo a possibilitar avaliar-se a situação financeira da proponente, com os índices abaixo já calculados, a partir da aplicação das seguintes fórmulas:

11.3.2.1. Índice de Liquidez Geral

$$ILG = (AC + RLP) / (PC + ELP)$$

11.3.2.2. Índice de Liquidez Corrente

$$ILC = AC / PC$$

11.3.2.3. Grau de Endividamento Geral

$$GEG = ET / AT$$

Onde:

AC = Ativo Circulante;

PC = Passivo Circulante;

RLP = Realizável a Longo Prazo;

ELP = Exigível a Longo Prazo;

ET = Exigível Total;

AT = Ativo Total;

11.3.2.4. Serão inabilitadas as licitantes cujos índices apurados não atenderem as seguintes condições:

11.3.2.4.1. Índice de Liquidez Geral  $\geq 1,00$

11.3.2.4.2. Índice de Liquidez Corrente  $\geq 1,00$

11.3.2.4.3. Grau de Endividamento Geral  $\leq 1,00$

11.3.3. Comprovação de capital social ou patrimônio líquido igual ou superior a 10% (dez por cento) do valor vencido pela empresa.

11.3.3.1. Caso a comprovação seja realizada através do patrimônio líquido, a licitante deverá apresentar o balanço patrimonial exigível na forma da lei, em que pese o disposto no subitem 11.3.1.1.

11.3.4. Certidão(ões) Negativa(s) de Recuperação Judicial - Lei 11.101/05 (falências e concordatas), expedida pelo distribuidor da sede da pessoa jurídica, a menos de 90 (noventa) dias da data estabelecida no preâmbulo deste Edital para a entrega dos envelopes contendo os documentos e a Proposta Comercial das licitantes, exceto quando dela constar o prazo de validade.

11.3.4.1. Para a licitante sediada na Cidade de Campos dos Goytacazes, esta



prova será feita mediante apresentação de certidões passadas pelo Cartório Único de Registro de Distribuição.

11.3.4.2. Caso a licitante esteja em processo de recuperação judicial, poderá apresentar, em substituição aos documentos exigidos nos subitens 11.3.4 e 11.3.5, certidão emitida pela instância judicial certificando sua aptidão econômica e financeira para participar de procedimento licitatório.

11.3.5. A licitante sediada em outra Comarca ou Estado deverá apresentar, juntamente com a(s) certidão(ões) exigida(s), declaração/certidão passada pelo Foro de sua sede, indicando quais os Cartórios ou Ofícios de Registro que controlam a distribuição de falências ou concordatas. Em caso da declaração apresentar validade expressa, esta deverá ser observada. Por outro lado, se dela não constar prazo de validade, esta será de 90 (noventa) dias a contar de sua emissão.

11.3.5.1. Na hipótese da Certidão de que trata o subitem 11.3.4 ser emitida pela Corregedoria ou órgão equivalente do respectivo Tribunal de Justiça, será facultativa a apresentação do documento solicitado no subitem anterior.

#### **11.4. Qualificação Técnica (vide projeto básico)**

11.4.1. Certidão de Registro de Pessoa Jurídica, expedida pelo(s) Conselho Regional de Engenharia e Agronomia - CREA ou Conselho de Arquitetura e Urbanismo - CAU, da jurisdição da sede da licitante, respectivamente, conforme estabelecido pela Lei n.º 5.194/66 em especial no seu artigo 69 e pela Lei n.º 12.378/10.

11.4.1.1. A validade da Certidão deverá estar em vigor na data estabelecida no preâmbulo deste Edital para a entrega dos envelopes contendo os Documentos e a Proposta Comercial das licitantes.

11.4.2. Comprovação de empresa licitante, em dispor em seu quadro funcional na data da entrega da proposta, de profissional de nível superior, detentor de Atestado(s) de Responsabilidade Técnica fornecido(s) por pessoa jurídica de direito público ou privado, acompanhado(s) de Certidão de Acervo Técnico (CAT) expedidos pelo CREA e/ou CAU, demonstrando sua aptidão por já haver sido responsável técnico por atividade permanente e compatível em características com o objeto, limitada aos itens das parcelas de maior relevância técnica abaixo:

ITENS DE SERVIÇO	Un
Arrancamento e reassentamento de paralelepípedos com limpeza do betume aderente sobre colchão de pó-de-pedra, inclusive fornecimento do pó-de-pedra, exclusive rejuntamento e fornecimento dos paralelepípedos;	m <sup>2</sup>
Pavimentação com paralelepípedos sobre colchão de areia rejuntamento do mesmo material, inclusive fornecimento de todos os materiais;	m <sup>2</sup>

Meio-fio reto de concreto simples Fck=15 MPa, moldado no local, tipo DER-RJ, medindo 0,15m na base e com altura de 0,30m, rejuntamento com argamassa de cimento e areia, no traço 1:3,5, com fornecimento de todos os materiais, escavação e reaterro.	m
--	---

11.4.2.1. A comprovação de que o profissional responsável de nível superior, possuidor do atestado supramencionado, integrará o quadro da Contratada durante a vigência contratual, poderá ser feita apresentação de um dos seguintes documentos:

11.4.2.1.1. Cópia da ficha de registro do empregado ou carteira de trabalho e Previdência Social (CTPS), quando empregado;

11.4.2.1.2. Contrato social, devidamente registrado, quando diretor ou sócio da Contratada;

11.4.2.1.3. Contrato de prestação de serviço; e

11.4.2.1.4. Declaração de contratação futura de prestação de serviços, celebrado de acordo com a legislação civil comum.

11.4.2.2. Nos casos do subitem 11.4.2.1, deverá ser anexado o registro do profissional junto ao CREA OU CAU, bem como os respectivos contratos e declarações individuais, por escrito e com firma reconhecida, dos profissionais apresentados autorizando sua inclusão na equipe técnica e confirmando a sua futura participação na execução dos trabalhos.

11.4.2.3. Na hipótese do profissional (detentor do atestado) já estiver arrolado como responsável técnico na certidão de Registro da Licitante emitida pelo CREA ou CAU, fica dispensada a exigência do subitem 11.4.2.1.

11.4.3. Atestado de Visita Técnica, emitido pela Secretaria Municipal de Obras e Infraestrutura ou Declaração, emitida pela própria licitante, de que tem pleno conhecimento das condições e peculiaridades dos serviços a serem executados, não podendo alegar posteriormente o desconhecimento das mesmas.

11.4.3.1. A visita técnica poderá ser realizada por qualquer profissional indicado pela licitante, com habilitação em engenharia ou arquitetura e inscrito no CREA ou CAU. Neste caso, a visita será realizada até o último dia útil que anteceder a data fixada para a apresentação das propostas e deverá ser agendada junto à Secretaria Municipal de Obras e Infraestrutura – Avenida Nilo Peçanha, 330, Parque Santo Amaro – Campos dos Goytacazes – RJ – telefone (22) 98175 1231.

11.4.3.2. Por ocasião da visita, será emitido Atestado de Visita expedido pelo Secretário Municipal de Obras e Infraestrutura ou por quem vier a ser designado para o fim, comprovando que a empresa licitante visitou o local e tem pleno conhecimento das condições e peculiaridades dos serviços a serem executados.



### **11.5. Interessados em participar da licitação, cadastrados.**

11.5.1. Os inscritos no Cadastro da Prefeitura Municipal de Campos dos Goytacazes (CRC) poderão substituir os documentos listados em 11.1.1, 11.1.2, 11.1.3, 11.1.4, 11.2.1, 11.2.2 e 11.2.3 pelo Certificado de Registro Cadastral (CRC) devidamente atualizado.

11.5.1.1. Por Certificado de Registro Cadastral (CRC) devidamente atualizado, entenda-se aquele em vigor na data da realização desta licitação.

### **11.6. Interessados em participar da licitação, não inscritos no cadastro.**

11.6.1. Os interessados em participar desta licitação, não inscritos no Cadastro da PMCG, só poderão participar deste certame se atender a todas as condições exigidas para cadastramento até o **3º (terceiro) dia anterior** à data do recebimento das propostas, observada a necessária qualificação, conforme o disposto no parágrafo 2º, art. 22 da Lei Federal 8.666/93.

## **12. PROPOSTA COMERCIAL**

12.1. O envelope "**B**", com o título "**PROPOSTA COMERCIAL**", referido no subitem 10.2 deste Edital, deverá conter, em 01(uma) via a **Proposta Comercial** da licitante, a **Planilha de Quantitativos e Preços Unitários**. Esses documentos são fornecidos à licitante sob a forma de **ANEXO I** do Edital.

12.1.1. A via do formulário da "**PROPOSTA COMERCIAL**" deverá ser preenchida, carimbada, datada e assinada pelo representante legal ou preposto legalmente estabelecido da empresa licitante, de acordo com as instruções contidas no próprio formulário.

12.1.1.1. **As cotações de preços deverão ser apresentadas em papel timbrado da licitante**, sob a forma das especificações que acompanham o **ANEXO I** deste Edital; o preço global deverá ser preenchido no **ANEXO I**;

12.1.1.2. Somente serão fornecidas novas vias do **ANEXO I - PROPOSTA COMERCIAL**, se solicitadas pelo licitante, por escrito, mediante a devolução da via inutilizada;

12.1.1.3. O prazo de validade da Proposta Comercial será de 60 (sessenta) dias, contados da data estabelecida no preâmbulo deste Edital, para a sua entrega à **C.P.L.**

## **13. ENTREGA DOS DOCUMENTOS E DA PROPOSTA COMERCIAL**

13.1. A entrega dos envelopes contendo os documentos e as Propostas Comerciais das licitantes, à **C.P.L.**, dar-se-á no dia, hora e local, mencionados no preâmbulo deste Edital.

13.2. Após a hora estabelecida como limite para a entrega dos envelopes contendo a Documentação de Habilitação e Propostas Comerciais das licitantes, nenhum outro será recebido nem tampouco será permitida a troca, adendos, acréscimo ou esclarecimentos aos já entregues, ressalvado o disposto no parágrafo 3º, do artigo 48,

da Lei Federal 8.666/93.

- 13.3. Os envelopes recebidos, em sua totalidade, serão rubricados pelos membros que estiverem constituindo a C.P.L. e pelos representantes das licitantes presentes no certame.

#### 14. CRITÉRIOS DE JULGAMENTO

O julgamento do certame compreenderá as fases: de **habilitação**, destinada ao exame da regularidade dos documentos apresentados pelas licitantes e da **classificação das Propostas Comerciais com a seleção da proposta vencedora do certame**.

- 14.1. O julgamento do certame será realizado em tantas sessões públicas quantas forem consideradas necessárias para o completo exame dos Documentos e Propostas Comerciais, sempre com a lavratura de ata circunstanciada, assinada pelos membros da C.P.L. e licitantes presentes na respectiva sessão.
- 14.2. Cada licitante poderá ser representado nos procedimentos licitatórios por representante legal ou preposto.
- 14.2.1. Para tanto, no início da sessão, antes do recebimento dos envelopes A e B, o representante legal da licitante deverá entregar ao Presidente da C.P.L., prova de sua investidura ou, se for o caso de preposto, o documento de credenciamento, redigido conforme o modelo constante do **ANEXO III**, deste Edital, além de cópia do contrato social ou ata de assembleia da empresa que representa, comprovando os poderes do outorgante para delegar competência ao outorgado.
- 14.2.2. O representante legal ou credenciado da empresa interessada deverá exibir ao Presidente da C.P.L. documento que comprove a sua identidade.
- 14.2.3. A(s) empresa(s) que desejar(em) fazer uso da Lei Complementar nº 123/06 deverão, apresentar a declaração conforme o modelo constante do **ANEXO V**.
- 14.2.4. Não será admitida a abertura dos envelopes de habilitação para retirada dos documentos relativos ao credenciamento. Assim, a licitante que não apresentá-los em separado dos envelopes ficará sem representação.
- 14.2.5. Abertos os envelopes, todos os documentos neles contidos deverão ser rubricados pelos membros da C.P.L. e representantes das licitantes presentes na sessão.

#### 14.3. Fase de habilitação

- 14.3.1. A apreciação e o julgamento dos documentos apresentados pelas licitantes poderão ser efetuados na própria sessão de recepção dos envelopes ou, em sessões posteriores com data, local e hora a serem definidos pela C.P.L., fazendo-se a comunicação diretamente, se todos os representantes das empresas competidoras estiverem presentes, ou, caso contrário, por publicação no Diário Oficial do Município de Campos dos Goytacazes.
- 14.3.2. Concluída a fase de habilitação e havendo manifestação formal dos



representantes de todas as licitantes do certame renunciando ao direito de interposição de recursos, a C.P.L. poderá proceder a abertura dos envelopes contendo as Propostas Comerciais imediatamente após a conclusão da fase habilitatória do certame. Caso contrário, aguardar-se-á o decurso do prazo recursal e o julgamento dos eventuais recursos interpostos, após o que, proceder-se-á a convocação das licitantes habilitadas, através da Imprensa Oficial do Município de Campos dos Goytacazes, para a sessão de abertura dos envelopes contendo as Propostas Comerciais que, a eventuais inabilitadas, serão devolvidos inviolados.

#### **14.4. Fase de Classificação das Propostas Comerciais**

- 14.4.1. No julgamento das Propostas Comerciais a C.P.L. classificará, por ordem crescente de preço global ofertado, às licitantes habilitadas, **declarando vencedora da licitação** a proponente que tiver cotado para o objeto licitado o **menor preço global**.
- 14.4.2. No caso da primeira colocada ser empresa de grande ou médio porte, será observado o disposto nos artigos 44 e 45 da Lei Complementar 123, conforme segue:
- 14.4.2.1. Identificar-se-ão as propostas ofertadas por ME's e EPP's que sejam iguais ou até 10% (dez por cento) superiores à proposta mais bem classificada.
- 14.4.2.2. A microempresa ou empresa de pequeno porte enquadrada no subitem anterior mais bem classificada e que manifestar o interesse em utilizar os benefícios da LC nº. 123, será convocada para apresentar nova proposta de preço, inferior àquela classificada em primeiro lugar, no prazo máximo de 5 (cinco) minutos, situação em que passará à condição de primeira colocada.
- 14.4.2.2.1 A microempresa ou empresa de pequeno porte que passar a condição de primeira colocada, nos termos do subitem anterior, deverá apresentar, no prazo máximo de 24 (vinte e quatro) horas, nova planilha de quantitativos e de preços unitários, decompondo o valor ofertado.
- 14.4.2.3. A não apresentação de proposta no prazo estipulado nos subitens anteriores implicará a preclusão do direito conferido pela Lei Complementar nº. 123, sem prejuízo das sanções legais cabíveis.
- 14.4.2.4. Não ocorrendo a adjudicação do objeto à microempresa ou empresa de pequeno porte, na forma do subitem 14.4.2.2, serão convocadas as remanescentes na ordem de classificação, que se enquadrem no subitem 14.4.2.1, para o exercício do mesmo direito.
- 14.4.2.5. Na hipótese de não ser adjudicado o objeto à microempresa ou empresa de pequeno porte enquadrada no subitem 14.4.2.1, o objeto licitado será adjudicado em favor da proposta originalmente classificada em primeiro lugar.
- 14.4.3. O valor do orçamento estimado pela Administração já contempla parcela relativa à bonificação de despesas indiretas (BDI).
- 14.4.4. Somente serão aceitas propostas cujos preços dos itens da planilha ofertada não sejam valores superiores ao definido na Planilha Estimativa de

Quantitativos e Preços Unitários.

- 14.4.5. Será desclassificada a licitante que:
- 14.4.5.1. apresentar Proposta Comercial que não atenda aos requisitos deste Edital ou que ofereça vantagens nele não prevista ou baseada em ofertas dos demais licitantes, inclusive de redução sobre o menor valor proposto
  - 14.4.5.2. que proponha preço global superior ao estabelecido pela **PMCG** no item 6.1 deste Edital;
  - 14.4.5.3. que proponha preço global considerado manifestamente inexequível, nos termos do disposto no artigo 48, inciso II da Lei Federal 8.666/93; e
  - 14.4.5.4. que não aceitar as correções dos erros de sua proposta, nos termos do estabelecido no subitem 14.4.5.
- 14.4.6. As Propostas Comerciais que atenderem aos requisitos deste Edital serão verificadas pela **C.P.L.** quanto a erros aritméticos, que serão corrigidos da seguinte forma:
- 14.4.6.1. se existir discrepância entre o produto da multiplicação do preço unitário pela quantidade correspondente, prevalecerá o preço unitário;
  - 14.4.6.2. se for constatada discrepância entre valores grafados em algarismos e por extenso prevalecerá o valor por extenso; e
  - 14.4.6.3. se for constatado erro de adição, subtração, multiplicação ou divisão, o resultado corrigido será o considerado.
- 14.4.7. No caso de empate entre duas ou mais Propostas Comerciais, e desde que não ocorra o estabelecido no subitem 14.4.2. e seguintes, a classificação final far-se-á, obrigatoriamente, por sorteio realizado pela **C.P.L.**, em ato público, para o qual todas as licitantes serão convocadas.
- 14.4.8. A **PMCG** poderá, a qualquer momento antecedente à assinatura do contrato, revogar esta Licitação por razões de interesse público, decorrente de fato superveniente devidamente comprovado, ou anular o certame se constatado vício no seu processamento.
- 14.4.9. Ocorrendo a revogação ou anulação do certame a decisão será publicada no Diário Oficial do Município de Campos dos Goytacazes.
- 14.4.10. As licitantes tomarão, oficialmente, conhecimento do resultado do julgamento deste Certame na sessão pública que proclamar o resultado ou, em não tendo sido inscrita a Ata respectiva por todas as licitantes classificadas, através de publicação no Diário Oficial do Município de Campos dos Goytacazes. A data da assinatura da Ata ou da publicação do resultado da Licitação, conforme o caso, constituirá o início do prazo recursal.

## 15. CRITÉRIOS DE ADJUDICAÇÃO

- 15.1. Julgados os eventuais recursos interpostos ou decorrido o prazo legal de interposição, a **C.P.L.**, após declarar a vencedora da Licitação, na forma do



estabelecido nos subitens 14.4.1 e 14.4.2. deste Edital, encaminhará o resultado para ser homologado pela autoridade competente da **PMCG**.

- 15.2. O objeto licitado será adjudicado à licitante declarada vencedora da competição pela C.P.L., a qual celebrará contrato com a **PMCG**, nos termos da minuta constante do ANEXO II deste Edital.

## 16. CONDIÇÕES DE ASSINATURA DO CONTRATO

- 16.1. A **PMCG**, convocará a vencedora do certame para assinar o contrato, até o 3º (terceiro) dia útil após a publicação da homologação do resultado.
- 16.2. A convocação a que se refere o subitem anterior, será feita através de ofício, dirigido à licitante vencedora, que terá, após o recebimento da convocação, 03 (três) dias úteis para apresentar-se a **PMCG** para a sua formalização, portando os certificados de regularidade perante o INSS, FGTS, Fazenda Federal, Estadual e Municipal.
- 16.3. O prazo de convocação poderá ser prorrogado uma vez, por igual período, quando solicitado expressamente pela parte, durante o seu transcurso e desde que ocorra motivo justificado aceito pela Administração.
- 16.4. Se a licitante vencedora do certame, injustificadamente, não atender a convocação de que trata o subitem 16.1, recusando-se a assinar o contrato dentro do prazo estabelecido pela **PMCG**, estará caracterizado o descumprimento total da obrigação assumida, sujeitando a licitante desistente à multa de 10% (dez) por cento sobre o valor total da sua proposta, nos termos das disposições dos arts. 64 e 81 da Lei Federal 8.666/93, sem prejuízo para as demais cominações aplicáveis.
- 16.5. Ocorrendo a hipótese prevista no subitem 16.4 serão convocadas as demais licitantes, por ordem de classificação, adjudicando-se o objeto desta Licitação àquela que concordar em executar o seu objeto nas mesmas condições e pelo mesmo preço da 1ª classificada, desistente.

## 17. OBRIGAÇÕES E RESPONSABILIDADES

### 17.1. Da Licitante:

- 17.1.1. tomar conhecimento, antes da apresentação de sua proposta, das normas e diretrizes da **PMCG**, relacionadas com este Edital, providenciando a obtenção de todas as informações necessárias sobre as condições e peculiaridades do local onde as obras serão realizados, e que deverão ser devidamente consideradas na composição de sua Proposta Comercial;
- 17.1.1.1. fazer pesquisa minuciosa no local onde as obras serão realizados, não se isentando da responsabilidade sobre a avaliação correta dos seus orçamentos, planejamento de obras, arcando com os eventuais prejuízos consequentes.
- 17.1.1.2. A licitante vencedora, deverá cumprir o dispositivos estabelecidos na Resolução nº 307, de 05 de julho de 2002, CONAMA Conselho Nacional do Meio Ambiente, no que tange à gestão de resíduos.

## 17.2. Da Adjudicatária:

- 17.2.1. a garantia a que está obrigada face ao disposto no item 22 deste Edital; e
- 17.2.2. celebrar com a **PMCG**, o contrato cuja minuta compõe o **Anexo II** deste Edital, no prazo estabelecido no documento a que se refere o subitem 16.2.

## 17.3. Da Contratante

- 17.3.1 manter um funcionário da Administração especialmente designado, para anotar em registro próprio (livro diário de obra) todas as ocorrências relacionadas com a execução do contrato, determinando o que for necessário à regularização das faltas ou defeitos observados, permitida a contratação de terceiros para assisti-lo e subsidiá-lo de informações pertinentes a essa atribuição, conforme prescreve o art. 67 e parágrafos da Lei 8.666/93.

## 17.4. Da Contratada

- 17.4.1. não subcontratar o objeto da presente Licitação sem o consentimento prévio e por escrito da **PMCG**;
  - 17.4.1.1. a adjudicatária responderá, solidariamente, pelos atos praticados pela(s) firma(s) subcontratada(s), relacionados com o objeto deste Edital;
- 17.4.2. promover por sua conta, a cobertura através de seguros, dos riscos a que se julgar exposta em vista das responsabilidades que lhe cabem no fornecimento objeto deste Edital;
- 17.4.3. cumprir todas as obrigações técnicas constantes das especificações estabelecidas no **Anexo VI**, deste Edital;
- 17.4.4. cumprir, rigorosamente, todas as obrigações contratuais, em especial os prazos totais e parciais estabelecidos no Cronograma de Desembolso que vier a ser pactuado; e
- 17.4.5. comunicar formalmente a **PMCG**, em até 24h (vinte e quatro horas) do ocorrido, qualquer evento motivador de paralisação da execução contratual.

## 18. SANÇÕES ADMINISTRATIVAS

- 18.1. No caso de descumprimento, no todo ou em parte, das condições deste Edital ou do Contrato a ser celebrado, a **PMCG**, sem prejuízo das perdas e danos e das multas cabíveis, nos termos da lei civil, aplicará à adjudicatária contratada, conforme o caso, as penalidades previstas nos art. 86, 87 e 88 da Lei Federal 8.666/93 e, em especial as seguintes sanções:
  - 18.1.1. multa moratória de 1% (um por cento) ao dia, por dia útil que exceder o prazo, sobre o valor do saldo não atendido, respeitados os limites da Lei Civil;
  - 18.1.2. multa administrativa de até 20% (vinte por cento) sobre o valor global do contrato, nas demais hipóteses de inadimplência ou infração de qualquer natureza, seja contratual ou legal.
  - 18.1.3. As multas moratórias e administrativas poderão ser aplicadas



cumulativamente ou individualmente, não impedindo que a **PMCG** rescinda, unilateralmente, o Contrato e aplique as demais sanções legais cabíveis.

18.1.4. As multas administrativas e moratórias aplicadas serão descontadas da garantia prestada pela adjudicatária contratada e, caso a multa aplicada seja de valor superior ao valor da garantia prestada, além da perda desta, responderá a adjudicatária contratada pela sua diferença, a qual será descontada dos pagamentos eventualmente devidos pela Administração ou, ainda, quando for o caso, cobrada judicialmente, em consonância com os parágrafos 2º e 3º do artigo 86 da Lei Federal nº. 8.666/93;

18.1.5. A aplicação de multas não elidirá o direito da **PMCG**, face ao descumprimento do pactuado, rescindir de pleno direito o contrato que vier a ser celebrado, independentemente de notificação ou interpelação judicial, sem prejuízo das demais cominações legais e contratuais cabíveis, assegurado o contraditório e ampla defesa.

18.1.6. A execução da obra fora das especificações estabelecidas no Projeto Básico – Anexo VI deste Edital, também ocasionará a incidência das multas previstas neste item 18, pois, nesta situação a desconformidade de especificação equivalerá a não execução das obras.

## 19. RECURSOS ADMINISTRATIVOS

19.1. Dos atos praticados relativos a esta Licitação cabe recurso, no prazo de 05 (cinco) dias úteis a contar da intimação do ato ou da lavratura da respectiva ata, no caso de:

19.1.1. habilitação ou inabilitação da licitante;

19.1.2. julgamento das Propostas Técnicas e Comerciais;

19.1.3. anulação ou revogação desta Licitação;

19.1.4. rescisão do CONTRATO por ato unilateral da Administração;

19.1.5. aplicação das penas de advertência, suspensão temporária ou de multa;

19.2. Dos atos praticados relativos a esta Licitação cabe Representação, no prazo de 05 (cinco) dias úteis, a contar da intimação da decisão relacionada com o objeto da Licitação ou do Contrato, de que não caiba recurso hierárquico;

19.3. No caso específico da aplicação da pena de declaração de inidoneidade, esta somente poderá ser aplicada pelo Ilustríssimo Senhor Secretário Municipal de Obras e Infraestrutura, dela cabendo pedido de reconsideração no prazo de 10 (dez) dias úteis contados da publicação do ato na Imprensa Oficial do Município de Campos dos Goytacazes;

19.4. Os recursos previstos nos subitens “19.1.1” e “19.1.2” terão efeito suspensivo. A autoridade competente poderá, motivadamente e presentes razões de interesse público, atribuir ao recurso interposto eficácia suspensiva, nos casos previstos nos subitens 19.1.3; 19.1.4 e 19.1.5;

19.5. Caso seja interposto algum recurso, a **PMCG**, dará ciência às demais licitantes através de publicação no Diário Oficial do Município de Campos dos Goytacazes, que

poderão impugná-lo no prazo de 05 (cinco) dias úteis;

- 19.6. O recurso será dirigido à autoridade superior, por intermédio da que praticou o ato recorrido, a qual poderá reconsiderar sua decisão no prazo de 05 (cinco) dias úteis, ou, nesse mesmo prazo, fazê-lo subir, devidamente informado, devendo nesse caso, a decisão ser proferida dentro do prazo de 05 (cinco) dias úteis, contados do recebimento do recurso.

## **20. RECEBIMENTO DO OBJETO LICITADO**

Executado o Contrato, o seu objeto será recebido:

- 20.1. provisoriamente, pelo responsável por seu acompanhamento e fiscalização, mediante termo circunstanciado, assinado pelas partes, em até 15 (quinze) dias, da comunicação escrita do contratado; e
- 20.2. definitivamente, por servidor ou Comissão designada para este fim, mediante termo circunstanciado, assinado pelas partes, após o decurso do prazo de observação de 30 (trinta) dias, contados a partir da comunicação escrita do contratado, a que se refere o subitem anterior.

## **21. DA FISCALIZAÇÃO**

- 21.1 À PMCG cabe fiscalizar a execução dos trabalhos através de servidores formalmente designados, e se assim entender, também por intermédio de empresa de supervisão contratada.
- 21.2 Ficam reservados à fiscalização o direito e a autoridade para resolver qualquer caso singular, omissos ou duvidosos não previstos, e em tudo o que se relacione com a execução do objeto, desde que não acarrete ônus para a PMCG ou modificação do instrumento.
- 21.3 As decisões que ultrapassarem a competência dos fiscais da PMCG, deverão ser solicitadas, formalmente, pela Contratada, à autoridade administrativa imediatamente superior aos fiscais, através deles, em tempo hábil para a adoção de medidas convenientes.
- 21.4 A contratada é obrigada a reparar, corrigir, remover, reconstituir, às suas expensas, no total ou em parte, os serviços em que se verificarem vícios, defeitos ou incorreções resultantes da sua execução, ou má qualidade dos materiais empregados.

## **22. GARANTIA DE EXECUÇÃO CONTRATUAL**

- 22.1. A garantia do contrato será prestada, mediante Guia de Recolhimento, no valor de 5% (cinco por cento) do valor global do contrato a ser celebrado e será restituída, após o Recebimento Definitivo do objeto contratual, mediante requerimento da Contratada, obedecidas às normas aplicáveis a espécie.
- 22.1.1. Será exigida da licitante adjudicatária, nos termos do disposto no art. 56 da Lei Federal 8.666/93, a prestação de uma das seguintes modalidades de garantia de execução contratual.



- fiança bancária;
- seguro-garantia;
- caução em dinheiro ou título da dívida pública.

22.1.1.1. No caso de seguro-garantia esta deverá cobrir expressamente os seguintes eventos:

- a. Prejuízos advindos do não cumprimento do contrato;
- b. Multas punitivas aplicadas pela fiscalização à contratada;
- c. Prejuízos diretos causados à contratante decorrentes de culpa ou dolo durante a execução do contrato; e
- d. Obrigações previdenciárias e trabalhistas não honradas pela contratada

22.1.2. No caso de título da dívida pública, este deverá ter sido emitido sob a forma escritural, mediante registro em sistema centralizado de liquidação e de custódia autorizado pelo Banco Central do Brasil e avaliados pelos seus valores econômicos, conforme definido pelo Ministério da Fazenda.

22.2 A garantia do contrato destina-se a assegurar o cumprimento das normas, a boa e fiel execução do contrato, e o pagamento de eventuais multas.

### 23. ANEXOS QUE COMPÕEM ESTE EDITAL

Os documentos que compõem este Edital, como partes integrantes e inseparáveis, são os seguintes:

- 23.1. **Anexo I** - Proposta Comercial;
- 23.2. **Anexo II** - Minuta de Contrato;
- 23.3. **Anexo III** - Modelo de Carta de Credenciamento;
- 23.4. **Anexo IV** - Declaração de que Cumpre as Leis Trabalhistas;
- 23.5. **Anexo V** - Declaração ME ou EPP;
- 23.6. **Anexo VI** - Projeto Básico.

### 24. CONSIDERAÇÕES DE CARÁTER GERAL

24.1. O esclarecimento de dúvidas sobre o presente Edital poderá ser requerido, por escrito, à C.P.L. da PMCG, sito à Rua Coronel Ponciano de Azeredo Furtado nº 47 - Parque Santo Amaro, nesta Cidade, no horário de 9h às 12h30min e das 14h às 17h, de 2ª a 6ª feira, diariamente, exceto aos sábados, domingos e feriados do Município de Campos dos Goytacazes, Estaduais e Nacionais, através da linha telefônica nº (22) 981752073, até 24h (vinte e quatro horas) anteriores ao horário estabelecido no subitem 1.1 deste Edital, para recebimento dos envelopes contendo a documentação de habilitação e as Propostas Comerciais das licitantes;

24.1.1. As impugnações editalícias e interposições de recursos deverão ser, OBRIGATORIAMENTE, protocoladas no endereço supracitado, nos prazos definidos no artigo 41, parágrafos 1º e 2º, e artigo 109, respectivamente da Lei

8,666/93.

- 24.2. A Administração, a qualquer tempo, no decorrer da licitação, poderá determinar a vistoria das instalações da proponente, para fins de permitir melhor avaliação de seus recursos humanos e materiais;
- 24.3. **Os documentos exigidos para esta Licitação, poderão ser apresentados em original, por qualquer processo de cópia autenticada por cartório competente ou publicação em Órgão da Imprensa Oficial.** Os que forem de emissão da própria proponente deverão ser datilografados em papel timbrado da licitante, registrar o número desta licitação, estar datados e assinados por seu representante legal ou preposto formalmente estabelecido. **Os funcionários do Setor de Licitações NÃO AUTENTICARÃO DOCUMENTOS, cabendo a Comissão apenas as atribuições de receber, examinar e julgar os documentos. Os documentos e certidões emitidas pela Internet terão sua autenticidade verificada no momento da realização do certame.**
- 24.3.1. A regra do subitem anterior não se aplica ao Certificado de Registro Cadastral - CRC, que poderá ser apresentado através de cópia simples;
- 24.3.2. A apresentação do documento original à C.P.L. dispensa a autenticação de cópia em cartório, contudo aquele passará a integrar os autos do processo, não sendo devolvido em hipótese nenhuma;
- 24.3.3. **Não será admitida a autenticação de documentos pela CPL nem na hora da abertura do certame, tampouco posteriormente.**
- 24.4. Durante as sessões da Licitação, somente poderão se manifestar os membros da C.P.L. e um representante legal ou credenciado de cada licitante. Os demais presentes ao certame, somente poderão fazê-lo com a permissão do Presidente da C.P.L.;
- 24.5. O foro para dirimir qualquer questão controversa relacionada com o presente Edital é o da Comarca de Campos dos Goytacazes.

Campos dos Goytacazes, 02 de maio de 2022.

Jorge Willian Pereira Cabral  
Secretário Municipal de Obras e Infraestrutura



**ANEXO I**  
**PROPOSTA COMERCIAL**

**CARIMBO DA FIRMA**  
(Contendo a Razão Social, CNPJ e/ou Inscrição Estadual).

**1 - OBJETO**

Proposta Comercial para a obra de **pavimentação nova em paralelepípedos, restauração de paralelos existentes, execução de galerias de águas pluviais e construção de 2 compartas em bordas de manilhas nos valões existentes da localidade de Três Vendas - Campos dos Goytacazes/RJ** na Tomada de Preços de nº. 016/2022, e seus Anexos.

**2 - PREÇO**

2.1 - Para o objeto da Tomada de Preços de nº. 016/2022 o nosso preço global é de: R\$ \_\_\_\_\_ (\_\_\_\_\_).

2.2 - O preço acima considera todas as exigências contidas na Tomada de Preços nº. 016/2022, e ainda, todos os custos com mão-de-obra, taxas, impostos, seguros, encargos sociais e demais despesas diretas e indiretas incidentes sobre os equipamentos e instalações.

**3 - DO PRAZO DE EXECUÇÃO**

O prazo total para a execução do objeto desta proposta é de 12 (doze) meses, a contar da autorização formal do início das obras.

**4 - VALIDADE DESTA PROPOSTA**

A validade dos preços e condições desta proposta é de 60 (sessenta) dias, a contar da data estabelecida no preâmbulo da Tomada de Preços nº. 016/2022, para a abertura dos envelopes contendo a Documentação e Proposta Comercial das licitantes.

**5 - ANEXO DESTA PROPOSTA**

Compõe esta Proposta Comercial, sob a forma de anexo, a Planilha de Quantitativos e Preços Unitários.

Campos dos Goytacazes, \_\_ de \_\_\_\_\_ de 2022.

\_\_\_\_\_  
Assinatura do Representante  
Legal ou Preposto da Licitante

**OBJETO DA OBRA :**
**OBRA DE PAVIMENTAÇÃO NOVA EM PARALELEPÍEDOS, RESTAURAÇÃO DE PARALELOS EXISTENTES, EXECUÇÃO DE GALERIAS DE ÁGUAS PLUVIAIS E CONSTRUÇÃO DE 2 COMPORTAS EM BORDAS DE MANILHAS NOS VALÕES EXISTENTES.**
**LOCAL: RUAS DA LOCALIDADE DE TRÊS VENDAS**  
**REF: EMOP 02/2022**
**PLANILHA ORÇAMENTÁRIA**

CÓDIGO	DESCRIÇÃO	UNID	QUANT.	§ UNIT.	S. TOTAL
<b>SERVIÇOS DE ESCRITÓRIO, LABORATÓRIO E CAMPO</b>					<b>R\$ 118.786,79</b>
05.100.0900-0	UNIDADE REF.P/COMPL.ADM LOCAL,CONSID:CONSUMO AGUA,TEL.ENERGIA ELETRICA,MAT.LIMPEZA E ESCRITORIO,COMPUTADORES,LICENCA OBRA,MOVEIS E UTENSILIOS,AR COND.BEBEDOURO,ART,RRT,FOTOGRAFIASUNIFORMES,DIARIAS,EXAMES ADMISIONAIS PERIODICOS E DEMISSONIAIS,CURSO CAPACITACAO/TREINAMENTO E ITENS COMPLEMENTEM AS DESP.NECESS.EXCL.DESPESAS SUBSIDIOS ALIM.E TRANSPORTE PESSOAL	UR	159,14	30,18	4.803,00
COMPOSIÇÃO 01	ADMINISTRAÇÃO LOCAL	VB	1,00	96059,92	96.059,92
01.050.0190-0	PROJETO EXECUTIVO DE VIA PARA VEICULOS E PEDESTRES EM RUAS EAVIDAS URBANAS,COM CALCADAS EM AMBOS OS LADOS E 2 FAIXASDE ROLAMENTO COM LARGURA MAXIMA DE 13M,APRESENTADO EM AUTOCAD NOS PADROES DA CONTRATANTE	HA	0,69	9398,44	6.516,08
01.016.0100-0	LEVANTAMENTO TOPOGRAFICO,PLANIALTIMETRICO CADASTRAL DE AREASDE LOGRADOUROS PUBLICOS,COMPREENDENDO NIVELAMENTO DO EIXO DE LOGRADOUROS,COM COTAS DE TAMPOES DE POCOS DE VISITA,COTASDE SOLEIRAS DE EDIFICACOES E/OU TERRENOS,LEVANTAMENTO DE POSTEACAO,ARVORES,ETC	M2	7129,87	1,60	11.407,79
<b>CANTEIRO DE OBRAS</b>					<b>R\$ 43.588,78</b>
02.006.0010-0	ALUGUEL DE CONTAINER PARA ESCRITORIO,MEDINDO 2,20M LARGURA,6,20M COMPRIMENTO E 2,50M ALTURA,COMPOSTO DE CHAPAS DE ACO C/NERVURAS TRAPEZOIDAIS,ISOLAMENTO TERMO-ACUSTICO NO FORRO,CHASSIS REFORCADO E PISO EM COMPENSADO NAVAL, INCLUINDO INSTALACOES ELETRICAS,EXCLUSIVE TRANSPORTE(VIDE ITEM 04.005.0300) ECARGA E DESCARGA(VIDE ITEM 04.013.0015)	UNXMES	12,00	530,00	6.360,00
02.006.0015-0	ALUGUEL CONTAINER PARA ESCRITORIO C/WC,MEDINDO 2,20M LARGURA,6,20M COMPRIMENTO E 2,50M ALTURA,CHAPAS ACO C/NERVURAS TRAPEZOIDAIS,ISOLAMENTO TERMO-ACUSTICO FORRO,CHASSIS REFORCADO E PISO COMPENSADO NAVAL,INCL.INST.ELETRICA E HIDRO-SANITARIAS,ACESSORIOS,1 VASO SANITARIO E 1 LAVATORIO,EXCL.TRANSP.(VIDEITEM 04.005.0300),CARGA E DESCARGA(VIDE ITEM 04.013.0015)	UNXMES	12,00	600,00	7.200,00
02.006.0020-0	ALUGUEL CONTAINER PARA SANITARIO-VESTIARIO,MEDINDO 2,20M LARGURA,6,20M COMPRIMENTO E 2,50M ALTURA,CHAPAS ACO C/NERVURASTRAPEZOIDAIS,ISOLAMENTO TERMO-ACUSTICO FORRO,CHASSIS REFORCADO E PISO COMPENSADO NAVAL,INCL.INST.ELETRICAS E HIDRO-SANITARIAS,ACESSORIOS,2 VASOS SANITARIOS,1 LAVATORIO,1 MICTORIO E4 CHUVEIROS,EXCL.TRANSP.CARGA E DESCARGA	UNXMES	12,00	789,11	9.469,32
02.015.0001-0	INSTALACAO E LIGACAO PROVISORIA PARA ABASTECIMENTO DE AGUA EESGOTAMENTO SANITARIO EM CANTEIRO DE OBRAS,INCLUSIVE ESCAVACAO,EXCLUSIVE REPOSICAO DA PAVIMENTACAO DO LOGRADOURO PUBLICO	UN	1,00	4304,64	4.304,64
02.016.0001-0	INSTALACAO E LIGACAO PROVISORIA DE ALIMENTACAO DE ENERGIA ELETRICA,EM BAIXA TENSAO,PARA CANTEIRO DE OBRAS,M3-CHAVE 100A,CARGA 3KW,20CV,EXCLUSIVE O FORNECIMENTO DO MEDIDOR	UN	1,00	2306,43	2.306,43
02.020.0001-0	PLACA DE IDENTIFICACAO DE OBRA PUBLICA,INCLUSIVE PINTURA E SUPORTES DE MADEIRA.FORNECIMENTO E COLOCACAO	M2	6,00	500,96	3.005,76
02.011.0014-0	CERCA PROTETORA DE BORDA DE VALA OU OBRA,COM TELA PLASTICA NA COR LARANJA OU AMARELA,CONSIDERANDO 1 VEZ DE UTILIZACAO,INCLUSIVE APOIOS,FORNECIMENTO,COLOCACAO E RETIRADA	M2	926,80	2,21	2.048,23
02.030.0005-0	PLACA DE SINALIZACAO PREVENTIVA PARA OBRA NA VIA PUBLICA,DEACORDO COM A RESOLUCAO DA PREFEITURA-RJ, COMPREENDENDO FORNECIMENTO E PINTURA DA PLACA E DOS SUPORTES DE MADEIRA.FORNECIMENTO E COLOCACAO	UN	96,00	92,65	8.894,40
<b>MOVIMENTO DE TERRA</b>					<b>R\$ 215.544,77</b>
03.016.0005-1	ESCAVACAO MECANICA DE VALA NAO ESCORADA EM MATERIAL DE 1ªCATEGORIA COM PEDRAS,INSTALACOES PREDIAIS OU OUTROS REDUTORES DE PRODUTIVIDADE OU CAVAS DE FUNDACAO,ATE 1,50M DE PROFUNDIDADE,UTILIZANDO RETRO-ESCAVADEIRA,EXCLUSIVE ESGOTAMENTO	M3	1809,54	23,11	41.818,56
03.025.0005-0	ESCAVACAO MECANICA,COM TRATOR DE LAMINA COM POTENCIA EM TORNO DE 200CV,EM MATERIAL DE 1ªCATEGORIA,COM TRANSPORTE ENTRE 50,00 E 100,00M	M3	2685,26	7,33	19.682,96
03.014.0005-0	REATERRO DE VALA/CAVA,ESPALHAMENTO COM RETRO-ESCAVADEIRA E COMPACTACAO VIBRATORIA,EXCLUSIVE MATERIAL	M3	785,60	12,85	10.094,91
03.009.0003-0	COMPACTACAO DE ATERRO,EM CAMADAS DE 20CM,COM MACO	M3	3378,28	42,61	143.948,34
<b>TRANSPORTES</b>					<b>R\$ 170.757,92</b>
04.013.0015-0	CARGA E DESCARGA DE CONTAINER,SEGUNDO DESCRICAO DA FAMILIA 02006	UN	3,00	76,55	229,65
04.011.0052-1	CARGA E DESCARGA MECANICA,COM PA-CARREGADEIRA,COM 1,30M3 DECAPACIDADE,UTILIZANDO CAMINHAO BASCULANTE A OLEO DIESEL,COMCAPACIDADE UTIL DE 8T,CONSIDERADOS PARA O CAMINHAO OS TEMPOSDE ESPERA,MANOBRA,CARGA E DESCARGA E PARA A CARREGADEIRA OSTEMPOS DE ESPERA E OPERACAO PARA CARGAS DE 100T POR DIA DE8H	T	4642,75	8,73	40.531,22



04.005.0121-0	TRANSPORTE DE CARGA DE QUALQUER NATUREZA, EXCLUSIVE AS DESPESAS DE CARGA E DESCARGA, TANTO DE ESPERA DO CAMINHÃO COMO DO SERVENTE OU EQUIPAMENTO AUXILIAR, A VELOCIDADE MÉDIA DE 40KM/H, EM CAMINHÃO BASCULANTE A ÓLEO DIESEL, COM CAPACIDADE ÚTIL DE 8T	T X KM	116068,80	1,12	129.997,05
<b>SERVIÇOS COMPLEMENTARES</b>					<b>R\$ 4.221,48</b>
05.001.0136-0	ARRANCAMENTO DE TUBOS DE CONCRETO E MANILHAS CERÂMICAS, COM DIÂMETRO DE 0,10 A 0,30M, INCLUSIVE EMPILHAMENTO LATERAL DENTRO DO CANTEIRO DE SERVIÇO	M	381,00	11,08	4.221,48
<b>GALERIAS DRENOS E CONEXOS</b>					<b>R\$ 191.390,42</b>
06.003.0068-0	TUBO DE CONCRETO SIMPLES, CLASSE PS-2, CONFORME ABNT NBR 8890, PARA COLETOR DE ÁGUAS PLUVIAIS, COM DIÂMETRO DE 600MM, ATERROE SOCA ATÉ A ALTURA DA GERATRIZ SUPERIOR DO TUBO, CONSIDERANDO O MATERIAL DA PRÓPRIA ESCAVACÃO, INCLUSIVE FORNECIMENTO DO MATERIAL P/REJUNTAMENTO COM ARGAMASSA DE CIMENTO E AREIA, NOTRACO 1:4 E ACERTO DE FUNDO DE VALA. FORNECIMENTO E ASSENT.	M	381,00	295,33	112.520,73
06.003.0062-0	TUBO DE CONCRETO SIMPLES, CLASSE PS-2, CONFORME ABNT NBR 8890, PARA COLETOR DE ÁGUAS PLUVIAIS, COM DIÂMETRO DE 300MM, ATERROE SOCA ATÉ A ALTURA DA GERATRIZ SUPERIOR DO TUBO, CONSIDERANDO O MATERIAL DA PRÓPRIA ESCAVACÃO, INCLUSIVE FORNECIMENTO DO MATERIAL P/REJUNTAMENTO COM ARGAMASSA DE CIMENTO E AREIA, NOTRACO 1:4 E ACERTO DE FUNDO DE VALA. FORNECIMENTO E ASSENT.	M	67,20	128,03	8.603,62
06.001.0300-0	MONTAGEM DE COMPORTA QUADRADA OU CIRCULAR COM DIMENSÕES MAIORES QUE 0,70 X 0,70M, INCLUSIVE OS MATERIAIS NECESSÁRIOS À MONTAGEM, EXCETO CHUMBADORES	UN	4,00	1554,06	6.216,24
06.001.0305-0	MONTAGEM DE PEDESTAL E HASTE SIMPLES PARA ACIONAMENTO DE COMPORTA, ADUFA, VALVULA OU REGISTRO, INCLUSIVE OS MATERIAIS NECESSÁRIOS À MONTAGEM, EXCETO CHUMBADORES. CUSTO POR CONJUNTO	UN	4,00	399,88	1.599,52
06.015.0030-0	CAIXA DE RALO ALVENARIA BLOCOS CONCRETO (20X20X40CM), PAREDES DE 0,20M DE ESP., (0,30X0,90X0,90)M, P/ÁGUAS PLUVIAIS, SENDO PAREDES CHAPISCADAS E REVESTIDAS INTERNAMENTE C/ARGAMASSA, ENCHIMENTO BLOCOS E BASE EM CONCRETO SIMPLES FCK=10MPA E GRELHA DE FERRO FUNDIDO CLASSE C-250 CONFORME ABNT NBR 10160, INCLUSIVE FORNECIMENTO DE TODOS OS MATERIAIS	UN	28,00	869,83	24.355,24
06.015.0010-0	POÇO DE VISITA EM ALVENARIA DE BLOCOS DE CONCRETO (20X20X40CM), PAREDES 0,20M DE ESP. C/1,20X1,20X1,40M, P/COLETOR ÁGUAS PLUVIAIS 0,40 A 0,70M DE DIAM. UTILIZANDO ARG. CIM. AREIA, TRACO 1:4, SENDO PAREDES CHAPISCADAS E REVESTIDAS INTERNAMENTE C/ARG., ENCHIMENTO BLOCOS E BASE EM CONCRETO SIMPLES, TAMPA DE CONCR. ARMADO, DEGRAUS FERRO FUNDIDO, INCL. FORN. TODOS OS MATERIAIS	UN	9,00	2493,88	22.444,92
06.016.0001-0	TAMPAO COMPLETO DE F9F9, DE 0,60M DE DIÂMETRO, COM 175 A 180KG, PARA CAIXA DE AREIA OU POÇO DE VISITA, ARTICULADO, PADRÃO PREFEITURA, CLASSE 300, CARGA MÍNIMA PARA TESTE 30T, RESISTÊNCIA MÁXIMA DE ROMPIMENTO 37,5T E FLECHA RESIDUAL MÁXIMA 17MM, ASSENTADO COM ARGAMASSA DE CIMENTO E AREIA, NO TRACO 1:4 EM VOLUME. FORNECIMENTO E ASSENTAMENTO	UN	9,00	473,11	4.257,99
06.088.0010-0	EMBASAMENTO DE TUBULAÇÃO, FEITO COM PO-DE-PEDRA	M3	104,54	108,97	11.392,16
<b>BASES E PAVIMENTOS</b>					<b>R\$ 1.524.560,35</b>
08.008.0001-0	ARRANCAMENTO E REASSENTAMENTO DE PARALELEPÍPEDOS COM LIMPEZA DE BETUME ADERENTE SOBRE COLCHÃO DE PO-DE-PEDRA, INCLUSIVE FORNECIMENTO DO PO-DE-PEDRA, EXCLUSIVE REJUNTAMENTO E FORNECIMENTO DOS PARALELEPÍPEDOS	M2	12060,50	51,45	620.512,73
08.009.0010-0	PAVIMENTAÇÃO COM PARALELEPÍPEDOS SOBRE COLCHÃO DE AREIA E REJUNTAMENTO DO MESMO MATERIAL, INCLUSIVE FORNECIMENTO DE TODOS OS MATERIAIS	M2	6933,15	86,56	600.133,46
08.027.0040-0	MEIO-FIO RETO DE CONCRETO SIMPLES FCK=15MPA, MOLDADO NO LOCAL, TIPO DER-RJ, MEDINDO 0,15M NA BASE E COM ALTURA DE 0,30M, REJUNTAMENTO COM ARGAMASSA DE CIMENTO E AREIA, NO TRACO 1:3,5, COM FORNECIMENTO DE TODOS OS MATERIAIS, ESCAVACÃO E REATERRO	M	2550,86	70,30	179.325,46
08.001.0008-0	BASE DE BRITA CORRIDA, INCLUSIVE FORNECIMENTO DOS MATERIAIS, MEDIDA APÓS A COMPACTAÇÃO	M3	1386,63	89,85	124.588,71
<b>ESTRUTURAS</b>					<b>R\$ 8.259,05</b>
11.013.0075-0	CONCRETO ARMADO, FCK=25MPA, INCLUINDO MATERIAIS PARA 1,00M3 DE CONCRETO (IMPORTADO DE USINA) ADENSADO E COLOCADO, 14,00M2 DE ÁREA MOLDADA, FORMAS E ESCORAMENTO CONFORME ITENS 11.004.0022E 11.004.0035, 60KG DE AÇO CA-50, INCLUSIVE MAO-DE-OBRA PARACORTE, DOBRAGEM, MONTAGEM E COLOCAÇÃO NAS FORMAS	M3	3,08	2681,51	8.259,05
<b>MÁQUINAS E EQUIPAMENTOS</b>					<b>R\$ 125.026,88</b>
19.006.0030-2	SOQUETE VIBRATORIO DE 78KG, EXCLUSIVE OPERADOR	H	528,00	10,12	5.343,36
19.006.0002-2	ROLO COMPACTADOR TANDEM, DE 6 A 9T, MOTOR DIESEL DE 55CV, INCLUSIVE OPERADOR	H	440,00	139,60	61.424,00
19.005.0028-2	RETROSCAVADEIRA, COM PESO OPERACIONAL EM TORNO DE 7T, MOTORDIESEL EM TORNO DE 75CV, CAPACIDADE APROXIMADA DA CACAMBA DE 0,76M3, PROFUNDIDADE DE ESCAVACÃO MÁXIMA DE 4,00M, INCLUSIVE OPERADOR	H	352,00	165,51	58.259,52
<b>CUSTOS RODOVIÁRIOS</b>					<b>R\$ 52.649,76</b>
20.111.0008-0	PO-DE-PEDRA, PARA REGIÃO DE CAMPOS, EXCLUSIVE TRANSPORTE, INCLUSIVE CARGA NO CAMINHÃO. FORNECIMENTO	M3	1206,05	31,20	37.628,76
20.012.0004-0	LIMPEZA MANUAL DE MEIOS-FIOS E SARJETAS	KM	5,22	340,93	1.779,65
20.105.0005-0	PINTURA DE MEIO-FIO COM CAL, COM UMA DEMÃO	M	5221,72	0,58	3.028,60

20.111.0010-0	AREIA PARA A REGIAO DE CAMPOS DOS GOYTACAZES,EXCLUSIVE TRANSPORTE,INCLUSIVE CARGA NO CAMINHAO.FORNECIMENTO	M3	785,60	13,00	10.212,75
<b>SUB-TOTAL</b>					<b>R\$ 2.454.786,19</b>
<b>BDI 15%</b>					<b>R\$ 368.217,93</b>
<b>TOTAL</b>					<b>R\$ 2.823.004,12</b>





Estado do Rio de Janeiro  
 Prefeitura Municipal de Campos dos Goytacazes  
 Secretaria Municipal de Obras, Infraestrutura

**OBJETO DA OBRA :** OBRA DE PAVIMENTAÇÃO NOVA EM PARALELEPÍEDOS, RESTAURAÇÃO DE PARALELOS EXISTENTES, EXECUÇÃO DE GALERIAS DE ÁGUAS PLUVIAIS E CONSTRUÇÃO DE 2 COMPORTAS EM BORDAS DE MANILHAS NOS VALÕES EXISTENTES.

**LOCAL: RUAS** RUAS DA LOCALIDADE DE TRÊS VENDAS

**MEMÓRIA DE CÁLCULO**

CÓDIGO	DESCRIÇÃO	UNID	QUANT.
--------	-----------	------	--------

**SERVIÇOS DE ESCRITÓRIO, LABORATÓRIO E CAMPO**

01.050.0190-0	PROJETO EXECUTIVO DE VIA PARA VEICULOS E PEDESTRES EM RUAS E AVENIDAS URBANAS, COM CALCADAS EM AMBOS OS LADOS E 2 FAIXAS DE ROLAMENTO COM LARGURA MÁXIMA DE 13M, APRESENTADO EM AUTOCAD NOS PADRÕES DA CONTRATANTE	HA	0,69
---------------	--	----	------

ARÉA TOTAL DE PAVIMENTO EM HÁ	0,69		
-------------------------------	------	--	--

01.016.0100-0	LEVANTAMENTO TOPOGRÁFICO, PLANIALTIMÉTRICO CADASTRAL DE ÁREAS DE LOGRADOUROS PÚBLICOS, COMPREENDENDO NIVELAMENTO DO EIXO DE LOGRADOUROS, COM COTAS DE TAMPOES DE POCOS DE VISITA, COTAS DE SOLEIRAS DE EDIFICAÇÕES E/OU TERRENOS, LEVANTAMENTO DE POSTEAÇÃO, ÁRVORES, ETC	M2	7129,87
---------------	---	----	---------

ARÉA TOTAL DE PAVIMENTO EM M²	7129,87		
-------------------------------	---------	--	--

**CANTEIRO DE OBRAS**

02.006.0010-0	ALUGUEL DE CONTAINER PARA ESCRITÓRIO, MEDINDO 2,20M LARGURA, 6,20M COMPRIMENTO E 2,50M ALTURA, COMPOSTO DE CHAPAS DE AÇO C/NERVURAS TRAPEZOIDAIS, ISOLAMENTO TÉRMICO-ACÚSTICO NO FORRO, CHASSIS REFORÇADO E PISO EM COMPENSADO NAVAL, INCLUINDO INSTALAÇÕES ELÉTRICAS, EXCLUSIVE TRANSPORTE (VER ITEM 04.005.0300) CARGA E DESCARGA (VER ITEM 04.013.0015)	UNXMES	12,00
---------------	--	--------	-------

aluguel de container = 12*1=12 unxmes			
---------------------------------------	--	--	--

02.006.0015-0	ALUGUEL CONTAINER PARA ESCRITÓRIO C/WC, MEDINDO 2,20M LARGURA, 6,20M COMPRIMENTO E 2,50M ALTURA, CHAPAS AÇO C/NERVURAS TRAPEZOIDAIS, ISOLAMENTO TÉRMICO-ACÚSTICO FORRO, CHASSIS REFORÇADO E PISO COMPENSADO NAVAL, INCL. INST. ELÉTRICA E HIDRO-SANITÁRIAS, ACESSÓRIOS, 1 VASO SANITÁRIO E 1 LAVATÓRIO, EXCL. TRANSP. (VER ITEM 04.005.0300), CARGA E DESCARGA (VER ITEM 04.013.0015)	UNXMES	12,00
---------------	---	--------	-------

aluguel de container = 12*1=12 unxmes			
---------------------------------------	--	--	--

02.006.0020-0	ALUGUEL CONTAINER PARA SANITÁRIO-VESTIÁRIO, MEDINDO 2,20M LARGURA, 6,20M COMPRIMENTO E 2,50M ALTURA, CHAPAS AÇO C/NERVURAS TRAPEZOIDAIS, ISOLAMENTO TÉRMICO-ACÚSTICO FORRO, CHASSIS REFORÇADO E PISO COMPENSADO NAVAL, INCL. INST. ELÉTRICAS E HIDRO-SANITÁRIAS, ACESSÓRIOS, 2 VASOS SANITÁRIOS, 1 LAVATÓRIO, 1 MICTÓRIO E 4 CHUVEIROS, EXCL. TRANSP. CARGA E DESCARGA	UNXMES	12,00
---------------	--	--------	-------

aluguel de container = 12*1=12 unxmes			
---------------------------------------	--	--	--

02.015.0001-0	INSTALAÇÃO E LIGAÇÃO PROVISÓRIA PARA ABASTECIMENTO DE ÁGUA E ESGOTAMENTO SANITÁRIO EM CANTEIRO DE OBRAS, INCLUSIVE ESCAVAÇÃO, EXCLUSIVE REPOSIÇÃO DA PAVIMENTAÇÃO DO LOGRADOURO PÚBLICO	UN	1,00
---------------	---	----	------

02.016.0001-0	INSTALAÇÃO E LIGAÇÃO PROVISÓRIA DE ALIMENTAÇÃO DE ENERGIA ELÉTRICA, EM BAIXA TENSÃO, PARA CANTEIRO DE OBRAS, M3-CHAVE 100A, CARGA 3KW, 20CV, EXCLUSIVE O FORNECIMENTO DO MEDIDOR	UN	1,00
---------------	--	----	------

02.020.0001-0	PLACA DE IDENTIFICAÇÃO DE OBRA PÚBLICA, INCLUSIVE PINTURA E SUPORTES DE MADEIRA. FORNECIMENTO E COLOCAÇÃO	M2	6,00
---------------	---	----	------

compr.		altura			
3,00	x	2,00	=	6,00	

02.011.0014-0	CERCA PROTETORA DE BORDA DE VALA OU OBRA, COM TELA PLÁSTICA NA COR LARANJA OU AMARELA, CONSIDERANDO 1 VEZ DE UTILIZAÇÃO, INCLUSIVE APOIOS, FORNECIMENTO, COLOCAÇÃO E RETIRADA							M2	926,80
				compr.	altura	2 lados	(m <sup>2</sup> )		
	( Restauração com execução de galeria )			463,40	1,00	2	926,80		
02.030.0005-0	PLACA DE SINALIZAÇÃO PREVENTIVA PARA OBRA NA VIA PÚBLICA, DE ACORDO COM A RESOLUÇÃO DA PREFEITURA-RJ, COMPREENDENDO FORNECIMENTO E PINTURA DA PLACA E DOS SUPORTES DE MADEIRA. FORNECIMENTO E COLOCAÇÃO							UN	96,00
	24 Rua	x	4	=	96				
	placa de sinalização = 12 un								
<b>MOVIMENTO DE TERRA</b>									
03.016.0005-1	ESCAVAÇÃO MECÂNICA DE VALA NÃO ESCORADA EM MATERIAL DE 1ª CATEGORIA COM PEDRAS, INSTALAÇÕES PREDIAIS OU OUTROS REDUTORES DE PRODUTIVIDADE OU CAVAS DE FUNDAÇÃO, ATÉ 1,50M DE PROFUNDIDADE, UTILIZANDO RETRO-ESCAVADEIRA, EXCLUSIVE ESGOTAMENTO							M3	1809,54
				compr.	largura	profund.	m <sup>3</sup>		
	RUA DO CAMPO ( Restauração com execução de galeria ) tubo 0,60m			115,00	1,60	2,50	460,00		
	RUA DO CAMPO ( Restauração com execução de galeria ) escavação dos tubos 0,30m cx. De ralos			38,40	1,30	1,20	59,90		
	RUA DA LOJA RQ MODAS, RUA DAS CASINHAS ( Restauração com execução de galeria ) tubo de 0,60m			113,00	1,60	2,50	452,00		
	RUA DA LOJA RQ MODAS, RUA DAS CASINHAS ( Restauração com execução de galeria ) escavação dos tubos 0,30m cx. De ralo			16,80	1,30	1,20	26,21		
	RUA 4 COM RUA PRINCIPAL ( Restauração com execução de galeria ) tubo de 0,60m			103,00	1,60	2,50	412,00		
	RUA 4 COM RUA PRINCIPAL ( Restauração com execução de galeria ) esvação dos tubos 0,30m cx. De ralo			27,20	1,30	1,20	42,43		
	TERRENO EM PROPRIEDADE PARTICULAR ( execução de galeria ) ATÉ O VALÃO, tubo de 0,60m			50,00	1,60	3,50	280,00		
			m	463,40					
			m <sup>2</sup>	=	716,72				
	corte total da vala para execução de galerias (m <sup>3</sup> )					=	1732,54		
	RUA 4 ( sem pedras e sem base ) com "borrachudos"			10,00	2,00	0,35	7,00		
	RUA BEIRA DA LINHA ( sem pedras e sem base ) com "borrachudos"			50,00	4,00	0,35	70,00		
			m <sup>2</sup>	=	220,00				
	corte total da vala para execução de restauração com base (m <sup>3</sup> )					=	77,00		
			m <sup>2</sup>	=	936,72				
				total	=	1809,54			
03.025.0005-0	ESCAVAÇÃO MECÂNICA, COM TRATOR DE LÂMINA COM POTÊNCIA EM TORNO DE 200CV, EM MATERIAL DE 1ª CATEGORIA, COM TRANSPORTE ENTRE 50,00 E 100,00M							M3	2685,26
				compr.	largura	profund.	m <sup>3</sup>		
	RUA PROJETADA " 3 " (sem paralelo)			50,00	8,00	0,40	160,00		
	RUA PROJETADA " 4 " (sem paralelo)			50,00	6,00	0,40	120,00		
	RUA PROJETADA " 5 " (sem paralelo)			46,00	5,00	0,40	92,00		





SERVIÇOS COMPLEMENTARES							
05.001.0136-0	ARRANCAMENTO DE TUBOS DE CONCRETO E MANILHAS CERAMICAS,COM DIAMETRO DE 0,10 A 0,30M,INCLUSIVE EMPILHAMENTO LATERAL DENTRO DO CANTEIRO DE SERVICIO					M	381,00
	RUAS						
	RUA DO CAMPO ( Restauração com execução de galeria )					165	
	RUA DA LOJA RQ MODAS, RUA DAS CASINHAS ( Restauração com execução de galeria )					113	
	RUA 4 COM RUA PRINCIPAL ( Restauração com execução de galeria )					103	
	Total					=	381
GALERIAS DRENOS E CONEXOS							
06.003.0068-0	TUBO DE CONCRETO SIMPLES,CLASSE PS-2,CONFORME ABNT NBR 8890,PARA COLETOR DE AGUAS PLUVIAIS,COM DIAMETRO DE 600MM,ATERROE SOCA ATE A ALTURA DA GERATRIZ SUPERIOR DO TUBO,CONSIDERANDO O MATERIAL DA PROPRIA ESCAVACAO,INCLUSIVE FORNECIMENTO DOMATERIAL P/REJUNTAMENTO COM ARGAMASSA DE CIMENTO E AREIA,NOTRACO 1:4 E ACERTO DE FUNDO DE VALA.FORNECIMENTO E ASSENT.					M	381,00
	Ruas		Qtd. Tubo	Extensão	Total		
	RUA DO CAMPO ( Restauração com execução de galeria )						
	PV01 -> PV02		1,00	50,00	50,00		
	PV02 -> PV03		1,00	50,00	50,00		
	PV03 -> PV04		1,00	15,00	15,00		
	PV04 -> COMPORTA/VALÃO		1,00	50,00	50,00		
	RUA DA LOJA RQ MODAS, RUA DAS CASINHAS ( Restauração com execução de galeria )						
	PV01 -> PV02		1,00	50,00	50,00		
	PV02 -> PV EXISTENTE DA RUA DO CAMPO		1,00	63,00	63,00		
	RUA 4 COM RUA PRINCIPAL ( Restauração com execução de galeria )						
	PV01 -> PV02		1,00	50,00	50,00		
	PV02 -> PV03		1,00	39,00	39,00		
	PV03 -> COMPORTA/VALÃO		1,00	14,00	14,00		
	Total		=		381,00		
06.003.0062-0	TUBO DE CONCRETO SIMPLES,CLASSE PS-2,CONFORME ABNT NBR 8890,PARA COLETOR DE AGUAS PLUVIAIS,COM DIAMETRO DE 300MM,ATERROE SOCA ATE A ALTURA DA GERATRIZ SUPERIOR DO TUBO,CONSIDERANDO O MATERIAL DA PROPRIA ESCAVACAO,INCLUSIVE FORNECIMENTO DOMATERIAL P/REJUNTAMENTO COM ARGAMASSA DE CIMENTO E AREIA,NOTRACO 1:4 E ACERTO DE FUNDO DE VALA.FORNECIMENTO E ASSENT.					M	67,20
	Ruas		Qtd. Tubo	Extensão	Total		
	RUA DO CAMPO ( Restauração com execução de galeria )						
	PV01 -> ligação ao cx. Ralo		4,00	2,40	9,60		
	PV02 -> ligação ao cx. Ralo		4,00	2,40	9,60		
	PV03 -> ligação ao cx. Ralo		4,00	2,40	9,60		
	RUA DA LOJA RQ./RUA DAS CASINHAS ( Restauração com execução de galeria )						
	PV01 -> ligação ao cx. Ralo		4,00	1,40	5,60		
	PV02 -> ligação ao cx. Ralo		4,00	1,40	5,60		



	RUA 4 COM PRINCIPAL ( Restauração com execução de galeria )						
	PV01 -> ligação ao cx. Ralo	4,00	3,40	13,60			
	PV02 -> ligação ao cx. Ralo	4,00	3,40	13,60			
		<b>total</b>	<b>=</b>	<b>67,20</b>			
06.001.0300-0	MONTAGEM DE COMPORTA QUADRADA OU CIRCULAR COM DIMENSOES MAIORES QUE 0,70 X 0,70M,INCLUSIVE OS MATERIAIS NECESSARIOS A MONTAGEM,EXCETO CHUMBADORES				UN	4,00	
	RUA 4 COM PRINCIPAL (VALÃO)	1 PAR	2				
	FINAL DA RUA DO CAMPO (VALÃO)	1 PAR	2				
		<b>total</b>	<b>=</b>	<b>4,00</b>			
06.001.0305-0	MONTAGEM DE PEDESTAL E HASTE SIMPLES PARA ACIONAMENTO DE COMPORTA,ADUFA,VALVULA OU REGISTRO,INCLUSIVE OS MATERIAIS NECESSARIOS A MONTAGEM,EXCETO CHUMBADORES.CUSTO POR CONJUNTO				UN	4,00	
	RUA 4 COM PRINCIPAL (VALÃO)	1 PAR	2				
	FINAL DA RUA DO CAMPO (VALÃO)	1 PAR	2				
		<b>total</b>	<b>=</b>	<b>4,00</b>			
06.015.0030-0	CAIXA DE RALO ALVENARIA BLOCOS CONCRETO (20X20X40CM),PAREDESDE 0,20M DE ESP.,(0,30X0,90X0,90)M,P/AGUAS PLUVIAIS,SENDO PAREDES CHAPISCADAS E REVESTIDAS INTERNAMENTE C/ARGAMASSA,ENCHIMENTO BLOCOS E BASE EM CONCRETO SIMPLES FCK=10MPA E GRELHADE FERRO FUNDIDO CLASSE C-250 CONFORME ABNT NBR 10160,INCLUSIVE FORNECIMENTO DE TODOS OS MATERIAIS				UN	28,00	
	Ruas	Qtd. Cx. Ralo					
	RUA DO CAMPO ( Restauração com execução de galeria )						
	PV01 -> ligação ao cx. Ralo	4,00					
	PV02 -> ligação ao cx. Ralo	4,00					
	PV03 -> ligação ao cx. Ralo	4,00					
	RUA DA LOJA RQ MODAS,RUA DAS CASINHAS ( Restauração com execução de galeria )						
	PV01 -> ligação ao cx. Ralo	4,00					
	PV02 -> ligação ao cx. Ralo	4,00					
	RUA 4 COM PRINCIPAL ( Restauração com execução de galeria )						
	PV01 -> ligação ao cx. Ralo	4,00					
	PV02 -> ligação ao cx. Ralo	4,00					
		<b>total</b>	<b>=</b>	<b>28,00</b>			
06.015.0010-0	POCO DE VISITA EM ALVENARIA DE BLOCOS DE CONCRETO(20X20X40CM),PAREDES 0,20M DE ESP.C/1,20X1,20X1,40M,P/COLETOR AGUAS PLUVIAIS 0,40 A 0,70M DE DIAM.UTILIZANDO ARG.CIM.AREIA,TRACO 1:4,SENDO PAREDES CHAPISCADAS E REVESTIDAS INTERNAMENTE C/ARG.,ENCHIMENTO BLOCOS E BASE EM CONCRETO SIMPLES,TAMPA DE CONCR.ARMADO,DEGRAUS FERRO FUNDIDO,INCL.FORN.TODOS OS MATERIAIS				UN	9,00	
	Ruas				Qtd.		
	RUA DO CAMPO ( Restauração com execução de galeria )				4		
	RUA DA LOJA RQ MODAS,RUA DAS CASINHAS ( Restauração com execução de galeria )				2		
	RUA 4 COM PRINCIPAL ( Restauração com execução de galeria )				3		
		<b>total</b>	<b>=</b>	<b>9,00</b>			

06.016.0001-0	TAMPAO COMPLETO DE FºFº, DE 0,60M DE DIAMETRO, COM 175 A 180KG, PARA CAIXA DE AREIA OU POÇO DE VISITA, ARTICULADO, PADRAO PREFEITURA, CLASSE 300, CARGA MINIMA PARA TESTE 30T, RESISTENCIA MAXIMA DE ROMPIMENTO 37,5T E FLECHA RESIDUAL MAXIMA 17MM, ASSENTADO COM ARGAMASSA DE CIMENTO E AREIA, NO TRACO 1:4 EM VOLUME. FORNECIMENTO E ASSENTAMENTO					UN	9,00
	Ruas idem código emop 06.015.0010-0					Qtd.	
	idem código emop 06.015.0010-0					9,00	
06.088.0010-0	EMBASAMENTO DE TUBULACAO, FEITO COM PO-DE-PEDRA					M3	104,54
	compr.	largura	espessura	=			
	381,00	1,60	0,15	=	91,44		
	67,20	1,30	0,15	=	13,10		
			<b>total</b>	=	<b>104,54</b>		
<b>BASES E PAVIMENTOS</b>							
08.008.0001-0	ARRANCAMENTO E REASSENTAMENTO DE PARALELEPIPEDOS COM LIMPEZAFO BETUME ADERENTE SOBRE COLCHAO DE PO-DE-PEDRA, INCLUSIVE FORNECIMENTO DO PO-DE-PEDRA, EXCLUSIVE REJUNTAMENTO E FORNECIMENTO DOS PARALELEPIPEDOS					M2	12060,50
	<b>RUAS PARA EXECUTAR GALERIA E RESTAURAÇÃO DE PARALELO</b>			<b>compr.</b>	<b>largura</b>	<b>m²</b>	
	RUA DO CAMPO ( Restauração com execução de galeria )			115,00	8,00	920,00	
	RUA DA LOJA RQ MODAS / RUA DAS CASINHAS ( Restauração execução de galeria )			113,00	4,00	452,00	
	RUA 4 COM RUA PRINCIPAL ( Restauração com execução de galeria )			50,00	8,00	400,00	
			<b>total</b>	=	<b>1772,00</b>		
	<b>RUAS PARA EXECUTAR RESTAURAÇÃO DE PARALELEPIPEDOS</b>			<b>compr.</b>	<b>largura</b>	<b>m²</b>	
1	RUA 4			250,00	7,00	1750,00	
2	RUA MARCOLINO NUNES			100,00	3,00	300,00	
				11,50	2,00	23,00	
				6,00	3,00	18,00	
				24,00	1,50	36,00	
				4,00	1,50	6,00	
				30,00	2,00	60,00	
				16,00	2,00	32,00	
				18,00	1,50	27,00	
				9,00	2,00	18,00	
				11,00	2,00	22,00	
				8,50	1,50	12,75	
				6,00	3,00	18,00	
6,50	2,50	16,25					
9,00	2,00	18,00					
3	RUA 02			385,00	5,00	1925,00	
4	RUA 01			377,00	4,00	1508,00	
5	PROJETADA 1			4,00	4,00	16,00	
6	PROJETADA 2			16,00	4,00	64,00	
				33,00	2,00	66,00	
				33,00	1,50	49,50	
8	RUA DO VITAL			77,00	4,00	308,00	
9	RUA DA ASSEMBLEIA /DEPÓSITO			25,00	5,00	125,00	
				70,00	1,50	105,00	
				15,00	2,00	30,00	
				10,00	1,50	15,00	
				25,00	3,00	75,00	
				50,00	4,00	200,00	
			65,00	2,00	130,00		



10	RUA DA FARMÁCIA	5,00	4,00	20,00				
		130,00	2,00	260,00				
		250,00	4,00	1000,00				
11	RUA BEIRA DA LINHA	50,00	3,00	150,00				
		60,00	4,00	240,00				
		20,00	4,50	90,00				
12	RUA DO CAMPO	3,00	1,50	4,50				
		6,00	3,00	18,00				
		2,00	1,50	3,00				
		5,00	2,50	12,50				
		5,00	3,50	17,50				
		30,00	2,50	75,00				
		5,00	1,50	7,50				
		20,00	5,00	100,00				
		5,00	4,50	22,50				
		20,00	2,50	50,00				
		11,00	6,50	71,50				
		90,00	4,00	360,00				
13	RUA PROJETADA A	60,00	4,50	270,00				
		60,00	2,00	120,00				
		24,00	2,00	48,00				
		10,00	2,50	25,00				
14	RUA PARALELA A RJ (PRINCIPAL)	20,00	7,00	140,00				
		30,00	7,00	210,00				
				<b>total</b>	=	<b>10288,50</b>		
				<b>total</b>	=	<b>12060,50</b>		
08.009.0010-0	PAVIMENTACAO COM PARALELEPIEDOS SOBRE COLCHAO DE AREIA E REJUNTAMENTO DO MESMO MATERIAL, INCLUSIVE FORNECIMENTO DE TODOS OS MATERIAIS						M2	6933,15
				<b>compr.</b>	<b>largura</b>	<b>m²</b>		
	RUA PROJETADA " 3 " (sem paralelo)			50,00	8,00	400,00		
	RUA PROJETADA " 4 " (sem paralelo)			50,00	6,00	300,00		
	RUA PROJETADA " 5 " (sem paralelo)			46,00	5,00	230,00		
	RUA PROJETADA " 6 " (sem paralelo)			46,00	5,00	230,00		
	RUA " 5 " (sem paralelo)			546,52	5,00	2732,60		
	RUA " 6 " (sem paralelo)			400,91	5,00	2004,55		
	RUA PROLONGAMENTO DA RUA BEIRA DA LINHA" (sem paralelo)			136,00	6,00	816,00		
	RUA 4 ( sem pedras e sem base ) com "borrachudos"			10,00	2,00	20,00		
	RUA BEIRA DA LINHA ( sem pedras e sem base ) com "borrachudos"			50,00	4,00	200,00		
				<b>total</b>	=	<b>6933,15</b>		
08.027.0040-0	MEIO-FIO RETO DE CONCRETO SIMPLES FCK=15MPA, MOLDADO NO LOCAL, TIPO DER-RJ, MEDINDO 0,15M NA BASE E COM ALTURA DE 0,30M, REJUNTAMENTO COM ARGAMASSA DE CIMENTO E AREIA, NO TRACO 1:3,5, COM FORNECIMENTO DE TODOS OS MATERIAIS, ESCAVACAO E REATERRO						M	2550,86
				<b>compr.</b>		<b>lados</b>	<b>m</b>	
	RUA PROJETADA " 3 " (sem paralelo)			50,00	x	2	100	
	RUA PROJETADA " 4 " (sem paralelo)			50,00	x	2	100	

	RUA PROJETADA " 5 " (sem paralelo)	46,00	x	2	92		
	RUA PROJETADA " 6 " (sem paralelo)	46,00	x	2	92		
	RUA " 5 " (sem paralelo)	546,52	x	2	1093,04		
	RUA " 6 " (sem paralelo)	400,91	x	2	801,82		
	RUA PROLONGAMENTO DA RUA BEIRA DA LINHA" (sem paralelo)	136,00	x	2	272		
				<b>total</b>	<b>=</b>	<b>2550,86</b>	
08.001.0008-0	BASE DE BRITA CORRIDA, INCLUSIVE FORNECIMENTO DOS MATERIAIS, MEDIDA APOS A COMPACTACAO					M3	1386,63
	Área Total Das Ruas Escavadas para pav. Em paralelos em m <sup>2</sup>				6933,15		
	Altura Total de Material (m)				0,20		
	<b>Volume Total em m<sup>3</sup> (Reforço de base)</b>				<b>1386,63</b>		
<b>ESTRUTURAS</b>							
11.013.0075-0	CONCRETO ARMADO, FCK=25MPA, INCLUINDO MATERIAIS PARA 1,00M3 DECONCRETO (IMPORTADO DE USINA) ADENSADO E COLOCADO, 14,00M2 DE AREA MOLDADA, FORMAS E ESCORAMENTO CONFORME ITENS 11.004.0022E 11.004.0035, 60KG DE ACO CA-50, INCLUSIVE MAO-DE-OBRA PARACORTE, DOBRAGEM, MONTAGEM E COLOCACAO NAS FORMAS					M3	3,08
				<b>compr.</b>	<b>largura</b>	<b>altura</b>	<b>m<sup>3</sup></b>
				abas	1,50	0,07	3,00
				abas	1,50	0,07	0,32
				base	2,00	2,00	0,28
				lado	1,00	0,07	0,21
				lado	1,00	0,07	0,21
				lado	1,00	0,07	0,21
				<b>total</b>	<b>=</b>	<b>1,54</b>	
		<b>2</b>	<b>comportas</b>	<b>1,54</b>	<b>=</b>	<b>3,08</b>	
<b>MÁQUINAS E EQUIPAMENTOS</b>							
19.006.0030-2	SOQUETE VIBRATORIO DE 78KG, EXCLUSIVE OPERADOR					H	528,00
	8h	por	día	3 meses	compac. Dos paralelos		
19.006.0002-2	ROLO COMPACTADOR TANDEM, DE 6 A 9T, MOTOR DIESEL DE 55CV, INCLUSIVE OPERADOR					H	440,00
	8h	por	día	2,5 meses	compac. Dos paralelos		
19.005.0028-2	RETROESCAVADEIRA, COM PESO OPERACIONAL EM TORNO DE 7T, MOTORDIESEL EM TORNO DE 75CV, CAPACIDADE APROXIMADA DA CACAMBA DE 0,76M3, PROFUNDIDADE DE ESCAVACAO MAXIMA DE 4,00M, INCLUSIVE OPERADOR					H	352,00
	8h	por	día	2 meses	compac. Dos paralelos		
<b>CUSTOS RODOVIÁRIOS</b>							
20.111.0008-0	PO-DE-PEDRA, PARA REGIAO DE CAMPOS, EXCLUSIVE TRANSPORTE, INCLUSIVE CARGA NO CAMINHAO. FORNECIMENTO					M3	1206,05
	Área Total Das Ruas Escavadas (m <sup>2</sup> ) Galeria				1772,00		
	Área Total Das Ruas Escavadas sem paralelos (m <sup>2</sup> )				10288,50		
	Altura Total de Material (m)				0,10		
	<b>Volume Total em m<sup>3</sup></b>				<b>1206,05</b>		
20.012.0004-0	LIMPEZA MANUAL DE MEIOS-FIOS E SARJETAS					KM	5,22
	m						
	5221,72						
20.105.0005-0	PINTURA DE MEIO-FIO COM CAL, COM UMA DEMAQ					M	5221,72
	m						
	5221,72						



20.111.0010-0	AREIA PARA A REGIAO DE CAMPOS DOS GOYTACAZES,EXCLUSIVE TRANSPORTE,INCLUSIVE CARGA NO CAMINHAO.FORNECIMENTO							M3	785,60
	compr.	largura	altura		m <sup>3</sup>				
	381,00	0,60	0,60		137,16	desconto de tubos DN 600mm			
	67,20	0,30	0,30		6,05	desconto de tubos DN 300mm			
	compr.	largura	altura	qtd.					
	1,20	1,20	1,40	9,00	18,14	desconto de pv's águas pluviais			
			<b>total</b>	=	<b>161,35</b>				
		escav.	desc.			metade da vala	reaterro com areia		
		1732,54	161,35	=	1571,19	/	2	785,60	
						<b>total</b>	=	<b>785,60</b>	

COMPOSIÇÃO 01 - ADMINISTRAÇÃO LOCAL					
SECRETARIA MUNICIPAL DE OBRAS E INFRAESTRUTURA DE CAMPOS DOS GOYTACAZES - RJ					
OBRA E LOCAL: OBRA DE PAVIMENTAÇÃO NOVA EM PARALELEPÍPEDOS, RESTAURAÇÃO DE PARALELOS EXISTENTES, EXECUÇÃO DE GALERIAS DE ÁGUAS PLUVIAIS E CONSTRUÇÃO DE 2 COMPORTAS EM BORDAS DE MANILHAS NOS VALÕES EXISTENTES. RUAS DA LOCALIDADE DE TRÊS VENDAS					
Valor preliminar da Obra:	Referência:	Base:	05.100.0900-0 - Complemento da Administração Local (Valor e Quantidade)		
R\$ 2.226.406,24	jan/22	EMOP	R\$ 4.803,00	159,14	
Tipo de Obra:	3	Teto percentual		Percentual atingido	
CONSTRUÇÃO DE REDES DE ABASTECIMENTO DE ÁGUA, COLETA DE ESGOTO E CONSTRUÇÕES CORRELATAS		4,13%		4,31%	
COMPONENTES	Código	Unidade	Quantidade	Preço Unitário	Valor Parcial
MAO-DE-OBRA DE FEITOR (ENCARREGADO DE TURMA),INCLUSIVE ENCARGOS SOCIAIS	05.105.0126-0	MES	11,50	5.566,88	64.019,12
MAO-DE-OBRA DE SERVENTE,INCLUSIVE ENCARGOS SOCIAIS	05.105.0114-0	MES	11,00	2.912,80	32.040,80
TOTAL ADMINISTRAÇÃO LOCAL( R\$ )				96.059,92	
UNIDADE REF.P/COMPL.ADM LOCAL,CONSID:CONSUMO AGUA,TEL.ENERGIA ELETRICA,MAT.LIMPEZA E ESCRITORIO,COMPUTADORES,LICENCA OBRA,MOVEIS E UTENSILIOS,AR COND.BEBEDOURO,ART,RRT,FOTOGRAFIASUNIFORMES,DIARIAS,EXAMES ADMISSIONAIS PERIODICOS E DEMISSIONAIS,CURSO CAPACITACAO/TREINAMENTO E ITENS COMPLEMENTEM AS DESP.NECESS.EXCL.DESPESAS SUBSIDIOS ALIM.E TRANSPORTE PESSOAL	05.100.0900-0	UR	159,14	30,18	4.803,00



**ANEXO II**  
**MINUTA DE CONTRATO**

**CONTRATO ADMINISTRATIVO N.º. \_\_\_/2022**

**CONTRATO QUE ENTRE SI CELEBRAM O MUNICÍPIO DE CAMPOS DOS GOYTACAZES E A EMPRESA \_\_\_\_\_ PARA OBRA DE PAVIMENTAÇÃO NOVA EM PARALELEPÍPEDOS, RESTAURAÇÃO DE PARALELOS EXISTENTES, EXECUÇÃO DE GALERIAS DE ÁGUAS PLUVIAIS E CONSTRUÇÃO DE 2 COMPARTAS EM BORDAS DE MANILHAS NOS VALÕES EXISTENTES DA LOCALIDADE DE TRÊS VENDAS - CAMPOS DOS GOYTACAZES/RJ.**

O MUNICÍPIO DE CAMPOS DOS GOYTACAZES, com sede na Rua Coronel Ponciano de Azeredo Furtado n.º. 47, Parque Santo Amaro, Campos dos Goytacazes, RJ, inscrito no CNPJ/MF do Ministério da Fazenda sob o n.º. 29.116.894/0001-61, doravante denominada, simplesmente, **CONTRATANTE**, neste ato representado pelo Ilustríssimo Senhor Secretário Municipal de Obras e Infraestrutura, **JORGE WILLIAN PEREIRA CABRAL** e a empresa \_\_\_\_\_ doravante denominado simplesmente, **CONTRATADA**, com sede na \_\_\_\_\_, inscrita no CNPJ/MF sob o n.º. \_\_\_\_\_ neste ato representada pelo Sr. \_\_\_\_\_, portador do documento de identidade n.º. \_\_\_\_\_, órgão expedidor \_\_\_\_\_, em decorrência do resultado do **EDITAL n.º. 016/2022, MODALIDADE TOMADA DE PREÇOS**, ajustam entre si o presente **CONTRATO**, que reger-se-á pela legislação aplicável à espécie, em especial pela Lei Federal n.º 8.666, de 21 de junho de 1993 e Decreto Municipal n.º. 016/05 de 02 de fevereiro de 2005, no que não conflitem com a legislação federal e observadas as alterações posteriores introduzidas nos referidos diplomas legais. Este **CONTRATO** teve a sua celebração autorizada às fls. 02/84 do processo n.º **2022.206.000055-1-PR**, mediante as seguintes **CLÁUSULAS E CONDIÇÕES**:

**CLÁUSULA PRIMEIRA**  
**(DO OBJETO)**

O objeto deste contrato é a obra de **pavimentação nova em paralelepípedos, restauração de paralelos existentes, execução de galerias de águas pluviais e construção de 2 compartas em bordas de manilhas nos valões existentes da localidade de Três Vendas - Campos dos Goytacazes/RJ.**

**PARÁGRAFO PRIMEIRO** - A execução do objeto será feito em conformidade com a Proposta Comercial, da **CONTRATADA**, datada de \_\_\_ de \_\_\_\_\_ de 2022, que juntamente com o Edital n.º. **016/2022**, na modalidade **Tomada de Preços** e seus **ANEXOS**, passam, para todos os efeitos, a fazer parte integrante e inseparável deste **CONTRATO**, independentemente de

transcrição.

**PARÁGRAFO SEGUNDO** - Em havendo interesse da **CONTRATANTE**, por força do disposto no § 1º do art. 65 da Lei Federal 8.666/93, a contratada está obrigada a aceitar, nas mesmas condições contratuais, acréscimos ou supressões, das obras contratadas, até 25% (vinte e cinco por cento) do valor inicial atualizado do contrato e no caso de reforma, até 50% (cinquenta por cento).

### **CLÁUSULA SEGUNDA (DA FISCALIZAÇÃO)**

A execução do objeto deste **CONTRATO** será fiscalizada por servidor da **CONTRATANTE**, formalmente designado, que determinará, expressamente, o que for necessário à regularização de faltas ou defeitos.

**PARÁGRAFO PRIMEIRO** - Ficam reservados à fiscalização o direito e a autoridade para resolver todo e qualquer caso singular, omissos ou duvidosos não previstos, no processo nº. 2022.206.000055-1-PR em tudo o mais que se relacione com o objeto deste **CONTRATO**, desde que não acarrete ônus para o **CONTRATANTE** ou modificação do instrumento.

**PARÁGRAFO SEGUNDO** - As decisões que ultrapassarem a competência do fiscal do **CONTRATANTE** deverão ser solicitadas, formalmente, pela **CONTRATADA**, à autoridade administrativa imediatamente superior ao fiscal, através dele, em tempo hábil para a adoção de medidas convenientes.

**PARÁGRAFO TERCEIRO** - A **CONTRATADA** declara antecipadamente aceitar todos os métodos de inspeção, verificação e controles adotados pela fiscalização, obrigando-se a lhe fornecer todos os dados, elementos, explicações, esclarecimentos, soluções e comunicações que esta solicitar e que forem julgados necessários ao desenvolvimento de suas atividades.

**PARÁGRAFO QUARTO** - A existência e a atuação da fiscalização em nada restringem a responsabilidade única, integral e exclusiva da **CONTRATADA** no que concerne ao objeto do vertente **CONTRATO**, as implicações próximas e remotas perante o **CONTRATANTE** ou terceiros, do mesmo modo que a ocorrência de irregularidades decorrentes da execução contratual em causa não implica em co-responsabilidade do **CONTRATANTE** ou de seus prepostos, devendo ainda, a **CONTRATADA**, sem prejuízo das penalidades previstas, proceder ao ressarcimento imediato ao **CONTRATANTE** dos prejuízos apurados e imputados à falhas em suas atividades.



### **CLÁUSULA TERCEIRA (DIREITOS E RESPONSABILIDADES)**

A **CONTRATADA** será a única, integral e exclusiva responsável, em qualquer caso, por todos os danos e prejuízos de qualquer natureza que causar ao **CONTRATANTE** ou a terceiros, decorrentes de sua culpa ou dolo, na execução do objeto deste **CONTRATO**, respondendo por si e por seus sucessores, não excluindo ou reduzindo essa responsabilidade, a fiscalização ou acompanhamento do **CONTRATANTE**.

**PARÁGRAFO PRIMEIRO** - A **CONTRATADA** é a responsável por todos os ônus tributários federais, estaduais e municipais, ou obrigações concernentes a legislações sociais, trabalhistas, fiscais, securitárias ou previdenciária, entendendo-se como ônus tributários o pagamento de impostos, taxas, contribuições de melhoria, contribuições parafiscais, empréstimos compulsórios, tarifas e licenças concedidas pelo Poder Público.

**PARÁGRAFO SEGUNDO** - A **CONTRATADA** se obriga a manter, durante toda a execução do **CONTRATO**, compatibilidade com as obrigações por ela assumidas, todas as condições de habilitação e qualificação exigidas no Edital nº. **016/2022**.

#### **PARÁGRAFO TERCEIRO – Caberá ainda a CONTRATADA:**

- I) arcar com todas as despesas referentes ao transporte, vertical e horizontal, bem como carga e descarga, de todos os bens objeto deste **CONTRATO**, bem como de todos os materiais e ferramentas necessárias a execução das obras;
- II) fornecer todos os materiais, mão-de-obra, ferramentas e equipamentos necessários à execução do objeto deste contrato;
- III) entregar as obras concluídas, livres e desembaraçadas de quaisquer materiais e equipamentos utilizados, incluindo a limpeza das áreas adjacentes;
- IV) certificar-se, respondendo pelos eventuais descumprimentos, de que todos os seus empregados e os de suas possíveis subcontratadas fazem uso dos Equipamentos de Proteção Individual (EPI), previstos em leis e regulamentos concernentes à segurança, higiene e medicina do trabalho; a fiscalização do **CONTRATANTE** poderá determinar a paralisação das obras enquanto os empregados não portarem tais equipamentos, correndo os respectivos ônus por conta da **CONTRATADA** e mantendo-se inalterados os prazos de execução das obras;
- V) responder pela idoneidade e pelo comportamento de seus responsáveis, técnicos, empregados, prepostos ou subordinados;
- VI) fornecer aos seus empregados uniformes adequados, exigindo e fiscalizando o seu uso, bem como a identidade funcional, o que também exigirá dos empregados das possíveis subcontratadas;



- VII) responder exclusiva e integralmente, perante o **CONTRATANTE**, pela execução do objeto contratado, incluindo aqueles que subcontratar a terceiros;
- VIII) utilizar na execução das obras profissionais idôneos e habilitados, de acordo com o gabarito técnico indispensável.
- IX) atender aos pedidos fundamentados do **CONTRATANTE** para substituir ou afastar quaisquer empregados;
- X) programar e propor métodos de trabalho e de utilização dos equipamentos a serem empregados na execução das obras, submetendo-os à apreciação da Fiscalização da **Secretaria Municipal de Obras e Infraestrutura**, atendendo, imediatamente, à notificação escrita desta para alterá-los, seja com o fim de ajustá-los às necessidades do serviço ou de suplementar mão-de-obra ou equipamento deficiente ou insuficiente, sem prejuízo das penalidades que couberem pelo desatendimento;
- XI) manter as áreas de trabalho constantemente limpas e desimpedidas, livres de monturos, detritos, materiais imprestáveis, refugados ou sucatas;
- XII) responder por violações a direito de uso de materiais, métodos ou processos de execução protegidos por marcas ou patentes, arcando com indenizações, taxas e/ou comissões que forem devidas;
- XIII) acatar as determinações do **CONTRATANTE** no sentido de reparar e/ou refazer, de imediato, as obras executadas com vícios, defeitos ou incorreções;
- XIV) substituir, às suas expensas e responsabilidade, os materiais que não estiverem de acordo com as especificações;
- XV) transportar, para local apropriado, aprovado pelo **CONTRATANTE**, os materiais de “bota-fora”, entulhos e lixos de qualquer natureza, provenientes das obras; e
- XVI) manter durante a execução do contrato um engenheiro formalmente credenciado junto à **Secretaria Municipal de Obras e Infraestrutura**, para recepção de instruções da **SMIMU**, bem como proporcionar a sua fiscalização e autoridades competentes, toda a assistência e facilidades necessárias ao bom andamento e cumprimento de suas funções durante a execução das obras.

#### **CLÁUSULA QUARTA (DO PAGAMENTO)**

Pela execução do objeto deste **CONTRATO**, uma vez obedecidas às formalidades legais e contratuais pertinentes, o **CONTRATANTE** pagará à **CONTRATADA** a importância total de R\$ \_\_\_\_\_ (\_\_\_\_\_).

**PARÁGRAFO PRIMEIRO** - O **CONTRATANTE** pagará à **CONTRATADA** em 12 (doze) parcelas, de acordo com as medições procedidas pela fiscalização da **Secretaria Municipal de**

**Obras e Infraestrutura**, que constatará a regularidade da mesma e providenciará o prosseguimento do processo do respectivo pagamento, conforme o cronograma físico das obras.

**PARÁGRAFO SEGUNDO** - A **CONTRATADA** deverá apresentar a documentação legalmente exigível para a cobrança respectiva, até o 5º (quinto) dia útil da data final do período de adimplemento da parcela de obrigação, mediante requerimento dirigido à **Secretaria Municipal de Obras e Infraestrutura**.

**PARÁGRAFO TERCEIRO** - Os documentos fiscais de cobrança deverão ser emitidos contra Prefeitura Municipal de Campos dos Goytacazes, CNPJ Nº. 29.116.894/0001-61, endereçados à Rua Coronel Ponciano Azeredo Furtado, nº 47, Parque Santo Amaro, Campos dos Goytacazes, RJ.

**PARÁGRAFO QUARTO** - Os pagamentos devidos à **CONTRATADA** serão feitos de acordo com o desembolso financeiro, no 30º (trigésimo) a contar da data final do período de adimplemento da obrigação respectiva, uma vez obedecida às formalidades legais e contratuais pertinentes.

**PARÁGRAFO QUINTO** - O pagamento da obrigação, não sendo efetuado no prazo previsto no parágrafo quarto e, desde que o atraso decorra de culpa da **CONTRATANTE**, será acrescido de 0,1% (um décimo por cento) de multa calculada sobre a parcela devida. A compensação financeira será de 0,033 % (trinta e três milésimos por cento), por dia de antecipação, calculada sobre a parcela devida.

**PARÁGRAFO SEXTO** - O pagamento da multa e da compensação financeira a que se refere o parágrafo quinto, será efetivado mediante autorização expressa da Excelentíssima Senhora Prefeita Municipal, em processo próprio, que se iniciará com o requerimento da **CONTRATADA**, dirigido ao Secretário Municipal de Transparência e Controle.

**PARÁGRAFO SÉTIMO** - Caso o **CONTRATANTE** efetue o pagamento devido à licitante adjudicatária, em prazo inferior a 30 (trinta) dias, será descontado da importância devida, 0,033 % (trinta e três milésimos por cento), por dia de antecipação.

**PARÁGRAFO OITAVO** - Na hipótese da cobrança apresentar erros, a **CONTRATANTE** devolverá os documentos equivocados à **CONTRATADA**, para fins de substituição.

**PARÁGRAFO NONO** - O pagamento, após apresentação da nova cobrança, será efetuado no prazo que remanescer dos 30 (trinta) dias a que se refere o parágrafo quarto, sem a multa e a compensação financeira estipuladas no parágrafo quinto.



**PARÁGRAFO DÉCIMO** - Fica vedado à contratada negociar, efetuar cobrança ou descontar a duplicata emitida através de rede bancária ou com terceiros, permitindo-se, tão somente, cobrança em carteira simples, ou seja, diretamente na **CONTRATANTE**.

#### **CLÁUSULA QUINTA (DO REAJUSTAMENTO)**

Quanto ao reajustamento de preços, será aplicado com periodicidade anual, contados a partir da data base do mês do orçamento, obedecendo-se em tudo que dispõe a Lei Federal nº. 9.069 de 29 de junho de 1995, alterada pela Lei Federal nº. 10.192 de 14 de fevereiro de 2001, mediante emprego dos índices de reajuste publicados mensalmente pela EMOP, para cada família de serviços.

#### **CLÁUSULA SEXTA (DO RECURSO ORÇAMENTÁRIO)**

A presente despesa, no valor global de R\$ \_\_\_\_\_  
(\_\_\_\_\_), correrá por conta da Dotação Orçamentária existente no Programa de Trabalho P. T. 15.451.0047.1942.0000 e pela Natureza de Despesa N.D. 449051, com cobertura através da Nota Empenho nº \_\_\_\_\_ de \_\_\_\_\_.

#### **CLÁUSULA SÉTIMA (DO REGIME DE EXECUÇÃO)**

O objeto desta licitação se desenvolverá sob a forma de execução indireta, no regime de **empreitada por preço unitário**.

#### **CLÁUSULA OITAVA (PRAZO DE EXECUÇÃO)**

O prazo total para a execução das obras objeto deste **CONTRATO, é de 12 (doze) meses.**

**PARÁGRAFO PRIMEIRO** - A contagem do prazo contratual terá início no dia seguinte ao recebimento, pela **CONTRATADA**, da ordem formal autorizando o início da execução contratual, a ser emitida pela **CONTRATANTE**.

#### **CLÁUSULA NONA (DA GARANTIA DA EXECUÇÃO CONTRATUAL)**

Em conformidade com o disposto no Edital da licitação na modalidade Tomada de Preços nº. 016/2022, a **CONTRATADA** está prestando garantia na modalidade de \_\_\_\_, no valor de R\$ \_\_\_\_ (\_\_\_\_\_), como segurança do fiel, completo e perfeito cumprimento das obrigações assumidas entre a empresa afiançada e o **CONTRATANTE**, através deste instrumento contratual, conforme documento emitido pelo \_\_\_\_\_, inscrito no CNPJ-MF sob o nº



\_\_\_\_\_, em \_\_\_ de \_\_\_\_\_ de 2022 e tendo sido autenticado em \_\_\_ pelo \_\_\_, sendo que o original deste documento está depositado na Diretoria Financeira do **CONTRATANTE**.

**PARÁGRAFO ÚNICO** - O montante caucionado só será devolvido após o término do prazo da garantia, da execução ou a rescisão amigável do presente **CONTRATO**, sem responsabilidade do **CONTRATANTE** por qualquer compensação pela mora da devolução, deduzindo-se dele eventuais créditos em favor do mesmo **CONTRATANTE**.

### **CLÁUSULA DÉCIMA (DAS SANÇÕES ADMINISTRATIVAS)**

Sem prejuízo das perdas e danos e das multas cabíveis nos termos da lei civil, as penalidades são as previstas nos arts. 86, 87 e 88 da Lei Federal nº 8.666, de 21 de junho de 1993 e demais disposições legais e complementares vigentes, bem como, no que couber o Decreto Municipal nº 016/2005 de 02 de fevereiro de 2005, e, em especial as seguintes sanções:

a - multa moratória de 1% (um por cento) ao dia, por dia útil que exceder o prazo, sobre o valor do saldo não atendido, respeitados os limites da Lei Civil; e

b - multa administrativa de até 20% (vinte por cento) sobre o valor global do **CONTRATO** nas demais hipóteses de inadimplemento ou infração de qualquer natureza, seja contratual ou legal, respeitado os limites da Lei Civil.

**PARÁGRAFO PRIMEIRO** - As multas moratórias e administrativas poderão ser aplicadas cumulativamente ou individualmente, não impedindo que o **CONTRATANTE** rescinda, unilateralmente, o **CONTRATO** e aplique as demais sanções legais cabíveis.

**PARÁGRAFO SEGUNDO** - As multas administrativas e moratórias aplicadas serão descontadas da garantia prestada pela adjudicatária contratada e, caso a multa aplicada seja de valor superior ao valor da garantia prestada, além da perda desta, responderá a adjudicatária contratada pela sua diferença, a qual será descontada dos pagamentos eventualmente devidos pela Administração ou, ainda, quando for o caso, cobrada judicialmente, em consonância com os parágrafos 2º e 3º do artigo 86 da Lei Federal nº 8.666/93.

**PARÁGRAFO TERCEIRO** - A execução das obras fora das especificações originais, também ocasionará a incidência da multa prevista na alínea "b" do "caput" da Cláusula Oitava, pois, nesta situação, a desconformidade de especificação equivalerá a não execução.

### **CLÁUSULA DÉCIMA PRIMEIRA (DA RESCISÃO)**

Este **CONTRATO** poderá ser rescindido de pleno direito pelo **CONTRATANTE**, a qualquer tempo, independentemente de ação, notificação judicial ou extrajudicial, nos casos e formas previstas nos artigos 78 e 79 da Lei Federal 8.666/93, assegurado o contraditório e a ampla

defesa.

**PARÁGRAFO PRIMEIRO** - No caso deste **CONTRATO** vir a ser rescindido por dolo ou culpa da **CONTRATADA**, e tal fato provocar danos ao **CONTRATANTE**, será promovida a responsabilidade da **CONTRATADA**, visando ao ressarcimento dos danos.

**PARÁGRAFO SEGUNDO** - São casos de rescisão deste **CONTRATO**:

I - o não cumprimento ou o cumprimento irregular de qualquer das cláusulas deste **CONTRATO**;

II - o atraso injustificado da execução da obra ou no início da mesma, ou a sua paralisação sem justa causa e prévia comunicação ao **CONTRATANTE**.

III - a cessão da posição contratual;

IV - o desatendimento das determinações da autoridade designada para acompanhar e fiscalizar a execução contratual;

V - razão de relevante interesse público determinado pelo **CONTRATANTE**;

VI - a supressão, por parte do **CONTRATANTE**, de itens de fornecimento que acarretem modificação de valor inicial deste **CONTRATO**, superior a vinte e cinco por cento do seu valor original;

VII - a ocorrência de caso fortuito, impeditivo da execução do **CONTRATO**;

VIII - decretação de falência ou instauração de insolvência civil;

IX - a dissolução da sociedade, falecimento da **CONTRATADA**, alteração social ou modificação da finalidade ou estrutura da empresa, que prejudiquem a execução do **CONTRATO**;

X - a suspensão da execução contratual, por ordem escrita do **CONTRATANTE**, por prazo superior a cento e vinte dias, salvo motivo de força maior;

XI - atraso superior a noventa dias dos pagamentos devidos pela **CONTRATANTE**, salvo motivo de força maior; e

XII - a não liberação pelo **CONTRATANTE**, de áreas ou locais ou objetos essenciais ao cumprimento das obrigações da **CONTRATADA**.

**PARÁGRAFO TERCEIRO** - Fica facultado ao **CONTRATANTE**, em não optando pela rescisão, aplicar as sanções previstas no artigo 87 da Lei Federal 8.666/93, assegurado à **CONTRATADA** prévia defesa.

**PARÁGRAFO QUARTO** - De qualquer penalidade que venha a ser imposta à **CONTRATADA** caberá recurso, na forma da legislação aplicável e, pedido de reconsideração, ao **CONTRATANTE**, no caso de declaração de inidoneidade para licitar ou contratar.



### **CLAUSULA DÉCIMA SEGUNDA (RECEBIMENTO DO OBJETO)**

Executado o **CONTRATO**, o seu objeto será recebido:

- I - Provisoriamente, pelo responsável por seu acompanhamento e fiscalização, mediante termo circunstanciado, assinado pelas partes, em até 15 dias da comunicação escrita do contratado; e
- II - Definitivamente, por servidor ou Comissão designada para este fim, mediante termo circunstanciado, assinado pelas partes, após o decurso do prazo de observação de 30 (trinta) dias, contados a partir da comunicação escrita do contratado, a que se refere o subitem anterior.

### **CLÁUSULA DÉCIMA TERCEIRA (DA RENÚNCIA A DIREITOS)**

O não exercício de direito previsto neste **CONTRATO**, por qualquer das partes, não representará renúncia ao seu exercício, com relação ao mesmo fato ou a fatos futuros.

### **CLÁUSULA DÉCIMA QUARTA (DA PUBLICAÇÃO)**

Obriga-se o **CONTRATANTE** a mandar publicar no Diário Oficial do Município de Campos dos Goytacazes o extrato do presente **CONTRATO**, às suas expensas, no prazo de 20 (vinte) dias a contar da sua assinatura, para dar-lhe a devida eficácia.

### **CLÁUSULA DÉCIMA QUINTA (CASOS OMISSOS)**

Os casos omissos deste **CONTRATO** serão resolvidos com base nas disposições das leis que o regem.

### **CLÁUSULA DÉCIMA SEXTA (DO FORO)**

Fica eleito o foro da Comarca de Campos dos Goytacazes, para dirimir qualquer questão controversa relacionada com o presente **CONTRATO**, renunciando as partes, expressamente, a qualquer outro por mais privilegiado que seja.

Por estarem justas e contratadas, as partes assinam o presente **CONTRATO** em 03 (três) vias de igual teor e de mesma forma para que produzam os efeitos legais.

Campos dos Goytacazes, \_\_\_ de \_\_\_\_\_ de 2022.

**Contratante:** \_\_\_\_\_

MUNICÍPIO DE CAMPOS DOS GOYTACAZES

**Contratada:** \_\_\_\_\_

**Testemunhas:** \_\_\_\_\_

\_\_\_\_\_



## ANEXO III

### MODELO DE CARTA DE CREDENCIAMENTO

À  
Prefeitura Municipal de Campos dos Goytacazes  
Comissão Permanente de Licitação - C.P.L.  
Rua Coronel Ponciano de Azeredo Furtado, nº 47  
Parque Santo Amaro  
Campos dos Goytacazes/RJ

**REF: LICITAÇÃO NA MODALIDADE TOMADA DE PREÇOS Nº. 016/2022**

Prezados Senhores

Pelo presente documento, **outorgo** ao Sr.....(*nome, qualificação e endereço*), portador da carteira de identidade nº ....., expedida pelo (a) ....., inscrito no CPF sob o nº ....., **poderes para representar esta Empresa** .....(*razão social e endereço da licitante*) CNPJ nº ....., Inscrição Estadual nº ..... na licitação referida em epígrafe, podendo praticar todos os atos necessários e indispensáveis ao bom e fiel desempenho desta outorgada, inclusive, prestar esclarecimentos, receber notificações, assinar contratos e manifestar-se quanto a sua desistência de interpor recursos e de participar do certame.

Atenciosamente,

(Assinatura)

\_\_\_\_\_  
(Nome e cargo do outorgante)

**(Reconhecer Firma em Cartório)**

#### **Observações:**

*A Carta de Credenciamento deverá ser apresentada em papel timbrado da licitante e estar assinada por representante legal que tenha poderes para constituir mandatário.*

*A Carta de Credenciamento é o documento que comprova a representatividade legal do outorgado e deverá ser entregue pelo credenciado, ao Presidente da Comissão Permanente de Licitação, juntamente com os envelopes de Documentação e Proposta Comercial da licitante.*

## ANEXO IV

# DECLARAÇÃO DE QUE CUMPRE AS LEIS TRABALHISTAS

(Modelo)

### DECLARAÇÃO

Ref.: Tomada de Preços nº. 016/2022

.....,  
(nome da empresa)

inscrita no CNPJ/MF sob o número....., por intermédio de seu representante legal o (a) Sr (a)....., portador (a) da Carteira de Identidade nº..... e do CPF nº .....,  
**DECLARA**, para fins do disposto no inciso V do art. 27 da Lei nº 8.666, de 21 de junho de 1993, acrescido pela Lei nº 9.854, de 27 de outubro de 1999, que não emprega menor de dezoito anos em trabalho noturno, perigoso ou insalubre e não emprega menor de dezesseis anos.

Ressalva: emprega menor, a partir de quatorze anos, na condição de aprendiz ( ).

Em .....de.....de 2022.

\_\_\_\_\_  
Representante legal da empresa e  
carimbo da licitante

(Observação: em caso afirmativo, assinalar a ressalva acima).

**ANEXO V - Declaração de Enquadramento de ME ou EPP**

**(Modelo)**  
**DECLARAÇÃO**

**Ref.: Tomada de Preços nº 016/2022**

.....  
.....(razão social do licitante) com endereço na  
.....

inscrita no CNPJ/MF sob o número ..... vem, pelo seu representante legal infra-assinado, sob pena de submeter-se à aplicação das sanções definidas nos arts. 7º e 9º, da Lei nº 10.520/02, **declarar** que cumpre os requisitos legais para efeito de enquadramento como Microempresa (ME) e Empresa de Pequeno Porte (EPP), estando apta a usufruir dos direitos de que tratam a Lei Complementar Federal nº 123/06 e suas alterações, bem como a Lei Municipal nº 8.768/17 e **não incide em qualquer das vedações estabelecidas no art. 3º, § 4º, da referida da Lei Complementar, sendo considerada:**

( ) MICROEMPREENDEDOR INDIVIDUAL, conforme no artigo 18-A, §1º da Lei Complementar Federal nº 123, de 14/12/2006;

( ) MICROEMPRESA, conforme Inciso I do artigo 3º da Lei Complementar nº 123, de 14/12/2006;

( ) EMPRESA DE PEQUENO PORTE, conforme Inciso II do artigo 3º da Lei Complementar nº 123, de 14/12/2006.

( ) Sociedade Cooperativa de Consumo que tenham auferido, no ano-calendário anterior, receita bruta até o limite definido no inciso II do caput do art. 3º da Lei Complementar nº 123, de 14 de dezembro de 2006, nela incluídos os atos cooperados e não-cooperados, conforme estabelece o art. 34 da Lei 11.488/07.

Em ..... de ..... de 2022.

---

**Representante legal da empresa e  
carimbo da licitante**



# **ANEXO VI**

# **PROJETO BÁSICO**

## 1. OBJETIVO

Este Projeto Básico, elaborado nos termos das disposições do artigo 7º, inciso I e artigo 6º, inciso IX da Lei Federal 8.666/93, tem por objeto a **Obra de Pavimentação Nova em Paralelepípedos, Restauração de Paralelos Existentes, Execução de Galerias de Águas Pluviais e Construção de 2 Comportas em Bordas de Manilhas nos Valões Existentes da Localidade de Três Vendas em Campos Dos Goytacazes/RJ.**

## 2. PROJETO, ESPECIFICAÇÕES E NORMAS.

1.1 – Conforme orçamento anexo e memorial descritivo em anexo.

1.2 – Referência ao caderno de encargos de infraestrutura ou caderno de encargos de obras prediais.

1.3 – No caso de execução de parcelas de obras não especificadas neste Projeto Básico deverão ser observadas as normas da ASSOCIAÇÃO BRASILEIRA DE NORMAS TÉCNICAS - ABNT.

## 3. PERMISSÕES E LICENÇAS

A contratada deverá providenciar todas as licenças (inclusive as previstas na legislação ambiental) e permissões exigidas por imposição de leis, que sejam necessárias, devendo estimar essas despesas e incluí-las nos preços que oferecer em sua Proposta Comercial.

## 4. SEGUROS

A contratada deverá providenciar às suas expensas, os seguros legalmente exigíveis e ainda aqueles que entenderem como necessários para protegê-lo de eventuais danos no decorrer da execução contratual.

## 5. TRANSPORTE

A contratada arcará com os dispêndios e será responsável pelo transporte horizontal e vertical necessários ao serviço, bem como, de todos os materiais, ferramentas e máquinas necessárias às instalações.

## 6. PLANO DE GERENCIAMENTO DE RESÍDUOS SÓLIDOS E CADASTRO DE GERADORES DE RESÍDUOS

6.1- A (s) empresa (s) vencedora (s) deverá (ão), imediatamente, se cadastrar como geradora (s) de resíduos perante a Prefeitura deste Município na Secretaria Municipal de Limpeza Pública, Praças e Jardins, de acordo com a Lei Municipal nº 8.232/2011. Após a realização do cadastro e sem embargo de outras exigências porventura solicitadas pela

Prefeitura deste Município, cada Gerador deverá apresentar seu Plano de Gerenciamento de Resíduos Sólidos, elaborado nos termos do artigo 21 da Lei Federal nº 12.305/2010.

6.2- A empresa vencedora do certame ficará obrigada a elaborar e apresentar o Plano de Gerenciamento de Resíduos Sólidos (PGRS) à Secretaria Municipal de Limpeza Pública, Praças e Jardins, nos termos do artigo 20 e seguintes da Lei Federal 12.305/2011, como condição para obtenção da Ordem de Serviço a ser expedida pela Secretaria Municipal de Obras e Infraestrutura. O conteúdo mínimo do PGRS e os procedimentos a serem observados, são os estabelecidos na Portaria SMSP nº 07/2011.

6.3- O PGRS, elaborado pela empresa vencedora e aprovado pela Secretaria Municipal de Limpeza Pública, Praças e Jardins deverá ser fielmente executado pela mesma. Em caso de descumprimento, serão autuados pela SMSP nos termos dos artigos 40, 41, 45,46 da Lei Municipal.

6.4- O Manifesto de Resíduos é documentado oficial e obrigatório para o gerenciamento do descarte dos resíduos, impresso em 04 (quatro) vias, no aterro de entulhos da Codin ou a outra destinação, tudo conforme aprovado no PGRS.

6.5- A empresa vencedora do certame deverá destinar prioritariamente os resíduos inertes gerados durante toda a obra para Aterro de entulhos Codin. Caso o local para descarte destes resíduos seja outro, ficará a mesma obrigada a apresentar documento comprobatório de que os resíduos estão sendo destinados para aquele local, a fim de dar cumprimento ao que estiver contido em seu Plano de Gerenciamento de Resíduos Sólidos.

6.6- Em nenhuma hipótese, os resíduos, especialmente os resíduos da construção civil (RCC) poderão ser descartados nos PEVE's (Ponto de Entrega Voluntária de Entulhos), nos termos do artigo 2º da Lei Municipal nº 8.123/2009, pois são destinados exclusivamente para pessoas físicas e em pequenos volumes.

6.7- Nos casos em que a empresa contratada execute os serviços de remoção de resíduos, por meio de terceiros, ainda assim toda responsabilidade pelo PGRS será da contratada.

## **7. GUARDA E PROTEÇÃO DOS EQUIPAMENTOS E MATERIAIS.**

Também será responsabilidade do contratado, a guarda em local a ser indicado pela Administração, de todos os equipamentos, materiais e ferramentas a serem instalados ou utilizados na execução do serviço, até a aceitação definitiva do objeto contratado.

## **8. CONDIÇÕES LOCAIS PARA O CUMPRIMENTO DAS OBRIGAÇÕES**

O licitante, antes da apresentação de sua Proposta Comercial deverá tomar conhecimento de todas as informações e das condições locais para o cumprimento das obrigações que assumirá se contratado, pois não lhe será admitido alegar, posteriormente, o desconhecimento de informações ou condições locais para justificar atrasos ou inexecução de obrigações contratuais.



## 9. CAPACIDADE TÉCNICA.

- 9.1 - Certidões de Registro de Pessoa Jurídica, expedida pelo(s) Conselho Regional de Engenharia e Agronomia – CREA ou Conselho de Arquitetura e Urbanismo - CAU, da jurisdição da sede da licitante, respectivamente, conforme estabelecido pela Lei n.º 5.194/66 em especial no seu artigo 69 e pela Lei n.º 12.378/10.
- 9.2 - A validade da Certidão deverá estar em vigor na data estabelecida no preâmbulo deste Edital para a entrega dos envelopes contendo os Documentos e a Proposta Comercial das licitantes.
- 9.3 - Comprovação de empresa licitante, em dispor em seu quadro funcional na data da entrega da proposta, de profissional de nível superior, detentor de Atestado(s) de Responsabilidade Técnica fornecido(S) por pessoa jurídica de direito público ou privado, acompanhado(s) de Certidão de Acervo Técnico (CAT) expedidos pelo CREA ou CAU, demonstrando sua aptidão por já haver sido responsável técnico por atividade pertinente e compatível em características com o objeto da tomada de preço limitada aos itens das parcelas de maior relevância técnica.

<b>Serviços</b>	<b>Unidade</b>
ARRANCAMENTO E REASSENTAMENTO DE PARALELEPIPEDOS COM LIMPEZAFO BETUME ADERENTE SOBRE COLCHAO DE PO-DE-PEDRA, INCLUSIVE FORNECIMENTO DO PO-DE-PEDRA, EXCLUSIVE REJUNTAMENTO E FORNECIMENTO DOS PARALELEPIPEDOS	M
PAVIMENTACAO COM PARALELEPIPEDOS SOBRE COLCHAO DE AREIA E REJUNTAMENTO DO MESMO MATERIAL, INCLUSIVE FORNECIMENTO DE TODOS OS MATERIAIS	M2
MEIO-FIO RETO DE CONCRETO SIMPLES FCK=15MPA, MOLDADO NO LOCAL, TIPO DER-RJ, MEDINDO 0,15M NA BASE E COM ALTURA DE 0,30M, REJUNTAMENTO COM ARGAMASSA DE CIMENTO E AREIA, NO TRACO 1:3,5, COM FORNECIMENTO DE TODOS OS MATERIAIS, ESCAVACAO E REATERRO	M

9.4 - A comprovação de que o profissional responsável de nível superior, possuidor do atestado supramencionado, integrará o quadro da Contratada durante a vigência contratual, poderá ser feita apresentação de um dos seguintes documentos:

9.4.1. Cópia da ficha de registro do empregado ou carteira de trabalho e Previdência Social (CTPS), quando empregado;

9.4.2. Contrato social, devidamente registrado, quando diretor ou sócio da Contratada;

9.4.3. Contrato de prestação de serviço; e

9.4.4. Declaração de contratação futura de prestação de serviços, celebrado de acordo com a legislação civil comum.

9.5 - Nos casos do subitem 9.4, deverá ser anexado o registro do profissional junto ao CREA OU CAU, bem como os respectivos contratos e declarações individuais, por escrito e com firma reconhecida, dos profissionais apresentados autorizando sua inclusão na equipe técnica e confirmando a sua futura participação na execução dos trabalhos.

9.6 - Na hipótese do profissional (detentor do atestado) já estiver arrolado como responsável técnico na certidão de Registro da Licitante emitida pelo CREA ou CAU, fica dispensada a exigência do subitem 9.4.

9.7 - Atestado de Visita Técnica, emitido pela Secretaria Municipal de Obras e Infraestrutura ou Declaração, emitida pela própria licitante, de que tem pleno conhecimento das condições e peculiaridades dos serviços a serem executados, não podendo alegar posteriormente o desconhecimento das mesmas.

9.8 - A visita técnica poderá ser realizada por qualquer profissional indicado pela licitante, com habilitação em engenharia ou arquitetura e inscrição no CREA ou CAU. Neste caso, a visita será realizada até o último dia útil que anteceder a data fixada para a apresentação das propostas e deverá ser agendada junto à Secretaria Municipal de Obras e Infraestrutura – Avenida Nilo Peçanha, nº 330, Parque Santo Amaro – Campos dos Goytacazes – RJ.

9.9 - Por ocasião da visita, será emitido Atestado de Visita expedido pelo Secretário Municipal de Obras e Infraestrutura ou por quem vier a ser designado para o fim, comprovado que a empresa licitante visitou o local e tem pleno conhecimento das condições e peculiaridades dos serviços a serem executados.

## **10. RECEBIMENTO DAS OBRAS.**

Executado o contrato, o seu objeto será recebido:

10.1 –Provisoriamente, pelo responsável por seu acompanhamento e fiscalização, mediante termo circunstanciado, assinado pelas partes em até quinze dias da comunicação escrita do contratado;

10.2 –Definitivamente, por servidor ou Comissão designada para este fim, mediante termo circunstanciado, assinado pelas partes, após o decurso do prazo de observação de 45 (quarenta e cinco) dias, contados a partir da comunicação escrita do contratado, a que se refere o subitem anterior.

## **11. PRAZOS DA EXECUÇÃO CONTRATUAL.**

11.1 - Cronograma físico-financeiro para a entrega dos serviços conforme disposto no edital.



O início da contagem dos prazos deverá coincidir a data da autorização formal para o início das obras, a ser expedida pela Secretaria Municipal de Obras e Infraestrutura.

## **12. VALOR ESTIMADO DAS OBRAS**

12.1 - O valor estimado das obras objeto deste Projeto Básico **R\$ 2.823.004,12 (Dois milhões, oitocentos e vinte e três mil, quatro reais e doze centavos)**, apurados conforme o do orçamento detalhado, expressando a composição dos custos unitários, constante das planilhas em anexo.

## **13. CONDIÇÕES DE PAGAMENTO.**

13.1 –Pela execução do objeto deste Projeto Básico a PMCG deverá pagar à contratada, a importância total que vier a ser pactuada (de acordo com o cronograma constante no contrato a ser assinado em caso de adjudicação e parte integrante do Edital conforme instruções da Secretaria Municipal de Obras e Infraestrutura), cuja data final de cada período de adimplemento deverá ser consignada com as parcelas.

13.2 –Os valores a serem pagos deverão ser apurados nas medições a serem procedidas pela contratada e aprovadas pela fiscalização.

13.3 –As medições procedidas pela Contratada serão conferidas pela Fiscalização da Secretaria Municipal de Obras e Infraestrutura, que constatando a regularidade das mesmas, providenciará o prosseguimento do processo de pagamento respectivo.

## **14. OBRIGAÇÕES DA CONTRATADA**

14.1 – Além das obrigações já definidas neste Projeto Básico, o Edital e o Contrato de Licitação deverão impor a empresa que vier a ser contratada, as seguintes outras obrigações de caráter geral:

14.1.1 – Arcar com todas as despesas referentes ao transporte, vertical e horizontal, bem como carga e descarga, de todos os equipamentos e materiais e a serem fornecidos e utilizados na instalação;

14.1.2 –Fornecer todos os materiais, mão-de-obra, ferramentas e equipamentos necessários à execução das obras previstas;

14.1.3 –Entregar as obras concluídas, livres e desembaraçadas de quaisquer materiais e equipamentos utilizados em sua execução, incluindo a limpeza das áreas adjacentes;

14.1.4 –Certificar-se, respondendo pelos eventuais descumprimentos, de que todos os seus empregados e os de suas possíveis subcontratadas fazem uso dos Equipamentos de Proteção Individual (EPI), tais como capacetes, botas, luvas, capas, óculos e outros adequados à prevenção de acidentes, previstos em leis e regulamentos concernentes à



segurança, higiene e medicina do trabalho; a fiscalização do contratante poderá determinar a paralisação das instalações enquanto os empregados não portarem tais equipamentos, correndo os respectivos ônus por conta da contratada e mantendo-se inalterados os prazos de execução das obras;

14.1.5 – Responder pela idoneidade e pelo comportamento de seus responsáveis, técnicos, empregados, prepostos ou subordinados;

14.1.6 – Fornecer aos seus empregados uniformes adequados, exigindo e fiscalizando o seu uso, bem como a identidade funcional, o que também exigirá dos empregados das possíveis subcontratadas;

14.1.7 – Responder exclusiva e integralmente, perante o contratante, pelos fornecimentos e instalações contratadas, incluindo aqueles que subcontratar a terceiros;

14.1.8 – Utilizar na execução das obras profissionais idôneos e habilitados, de acordo com o gabarito técnico indispensável.

14.1.9 – Atender aos pedidos fundamentados do contratante para substituir ou afastar quaisquer empregados;

14.1.10 – Programar e propor métodos de trabalho e de utilização dos equipamentos a serem empregados na execução das obras, submetendo-os à apreciação da Fiscalização da Secretaria Municipal de Obras e Infraestrutura, atendendo, imediatamente, à notificação escrita desta para alterá-los, seja com o fim de ajustá-los às necessidades do serviço ou de suplementar mão-de-obra ou equipamento deficiente ou insuficiente, sem prejuízo das penalidades que couberem pelo não atendimento;

14.1.11 – Manter as áreas de trabalho constantemente limpas e desimpedidas, livres de monturos, detritos, materiais imprestáveis, refugados ou sucatas;

14.1.12 – Responder por violações a direito de uso de materiais, métodos ou processos de execução protegidos por marcas ou patentes, arcando com indenizações, taxas e/ou comissões que forem devidas;

14.1.13 – Acatar as determinações do contratante no sentido de reparar e/ou refazer, de imediato, as obras executadas com vícios, defeitos ou incorreções;

14.1.14 – Substituir, às suas expensas e responsabilidade, os materiais que não estiverem de acordo com as especificações;

14.1.15 – Transportar, para local apropriado, aprovado pelo contratante, os materiais de “bota-fora”, entulhos e lixos de qualquer natureza, provenientes das instalações;

## **15. DA GARANTIA DO CONTRATO**

15.1 A garantia do contrato será prestada antes de sua lavratura ou no máximo até o quinto dia útil posterior a assinatura do respectivo termo, conforme o caso, mediante Guia de Recolhimento, no valor de 5% (cinco por cento) do valor global do contrato a ser celebrado e será restituída, após o Recebimento Definitivo do objeto contratual, mediante requerimento da Contratada, obedecidas às normas aplicáveis a espécie.

15.2 Será exigida da licitante adjudicatária, nos termos do disposto no art. 56 da Lei Federal 8.666/93, a prestação de uma das seguintes modalidades de garantia de execução contratual:

- Fiança bancária;
- Seguro-garantia;
- Caução em dinheiro ou título da dívida pública.

15.3 No caso de título da dívida pública, este deverá ter sido emitido sob a forma escritural, mediante registro em sistema centralizado de liquidação e de custódia autorizado pelo Banco Central do Brasil e avaliados pelos seus valores econômicos, conforme definido pelo Ministério da Fazenda.

15.4 A garantia do contrato destina-se a assegurar o cumprimento das normas, a boa e fiel execução do contrato, e o pagamento de eventuais multas.

Campos dos Goytacazes, 07 de abril de 2022.

**Jorge Willian Pereira Cabral**  
Secretário Municipal de Obras e Infraestrutura  
Matrícula: 40774



## MEMORIAL DESCRITIVO

### 1. OBJETIVO DO MEMORIAL

O presente memorial tem por objetivo estabelecer critérios mínimos para a execução da **Obra de Pavimentação Nova em Paralelepípedos, Restauração de Paralelos Existentes, Execução de Galerias de Águas Pluviais e Construção de 2 Comportas em Bordas de Manilhas nos Valões Existentes da Localidade de Três Vendas em Campos Dos Goytacazes/RJ.**

### 2. CANTEIRO DE OBRAS

É de responsabilidade da Contratada o atendimento a todas as normas de higiene e Segurança do Trabalho, assim como a adoção de medidas específicas de prevenção de acidentes e sinalização quando da retirada e entrega de material na obra.

Limpeza permanente da obra, incluindo remoção de entulho, lavagem e remoção de detritos. Remover todo o entulho, detritos e equipamentos, ferramentas e demais objetos. Lavar com água e detergente as superfícies laváveis. O serviço de limpeza será aceito a partir dos itens de controle: ausência de sujeira, entulho e detritos em grau satisfatório para um bom ambiente de trabalho na obra.

A locação da obra deverá ser executada rigorosamente de acordo com os Projetos de Arquitetura e Estrutural (locação das fundações) e outras instruções fornecidas pela fiscalização, quanto ao ponto de amarração, referencias e nível. A locação deverá ser executada com instrumento topográfico e utilização de trena de aço. Serão de inteira responsabilidade da Construtora quaisquer erros de alinhamento ou nivelamento verificados, bem como os prejuízos decorrentes.

### 3. MOVIMENTO DE TERRA

As aberturas das valas serão através de escavação mecanizada, a escavação mecânica é uma técnica de escavação do solo que utiliza instrumentos e recursos mecânicos para realizar esse procedimento. Operados por técnicos especializados e com experiência comprovada, esses equipamentos são imbuídos de inovações tecnológicas muito úteis que contribuem enormemente para o sucesso dos projetos em que são utilizados.

A compactação será executada em camadas de 0,20 m, com compactadores manuais de placa vibratória. Os trabalhos deverão ser orientados de forma a garantir um maciço compacto, essencialmente uniforme, isento de descontinuidades, laminações e possuidor de características de resistência e incompressibilidade.

### 4. DRENAGEM

Para a rede principal da drenagem, será utilizado tubos de concreto de 600mm e construção de poços de visita à cada 30,00m aproximadamente, com o intuito de facilitar a manutenção e limpeza da rede.



#### 4.1 MATERIAIS À EMPREGAR

Todos os materiais a serem empregados na obra deverão ser novos, comprovadamente de primeira qualidade, e satisfazer rigorosamente a estas especificações. O emprego de qualquer dos materiais básicos adiante relacionados, estará sujeito à Fiscalização, que decidirá sobre a sua utilização, face às NORMAS TÉCNICAS BRASILEIRAS, ou laudos emitidos por laboratórios tecnológicos credenciados. A Empreiteira se obriga a retirar do canteiro das obras, todo e qualquer material impugnado pela Fiscalização, dentro de quarenta e oito horas, a contar da notificação atinente ao assunto. Quando as condições locais tornarem aconselhável a alteração da especificação de qualquer material, este somente poderá ocorrer mediante autorização escrita da Fiscalização. Quando os materiais forem fornecidos pela PREFEITURA MUNICIPAL a Empreiteira será a única responsável pela guarda e proteção dos mesmos, após o seu recebimento. Se por negligência da Empreiteira, esses materiais vierem a sofrer perda e danos, a PREFEITURA MUNICIPAL deverá ser indenizada, cabendo ao Engenheiro Fiscal tomar medidas necessárias à devida indenização.

Especificações:

- a) Água Somente deverá ser utilizada água potável, isenta de sais alcalinos, ácidos ou outras substâncias que venham prejudicar a peça do concreto e da argamassa.
- b) Areia
  - b.1) Para concreto Será de granulometria média de jazida natural, quartzosa e limpa. Deverá satisfazer à EB4 e às necessidades de dosagem para cada caso.
  - b.2) Para argamassa deverá ser fina, peneirada, de jazida natural, quartzosa e limpa.
- c) Brita Deverá provir de rocha sã, não alterada, bem classificada, limpa e isenta de pó, de acordo com as Especificações Brasileiras EB4, de fratura angulosa, de superfície de fratura não vítreas.
- d) Cimento Portland O cimento será de fabricação recente. Só sendo aceito na obra com acondicionamento da fábrica, embalagem e rotulagem intactas, contendo a marca, o peso e o local de fabricação. Independente de ensaios, serão rejeitados, os sacos que se apresentarem empedrados.
- e) Cal Virgem Será depositada na obra e quando queimada, será gorda, não deixando resíduos. Deverá ser extinta na obra, no mínimo duas semanas antes de ser utilizada e, guardada em valas, coberta permanentemente com água.
- f) Cal Hidratada Deverá ser depositada na obra na embalagem original da fábrica.
- g) Madeira Deverá ser utilizada madeira de pinho ou de lei, com dimensões e qualidade que possam garantir a segurança aos operários.
- h) Pedras As pedras para utilização no enrocamento dos dissipadores ou para concreto ciclópico, deverão ser do tipo granítico ou basáltico, limpas, com dimensões e formatos compatíveis com o fim a que se destinam.
- i) Tubos Os tubos serão do tipo ponta e bolsa e deverão obedecer, no seu recebimento e emprego, às Especificações Brasileiras e serão suas amostras submetidas aos testes exigidos pela ABNT. Através de exame visual, não deverão apresentar irregularidades de fabricação, como sejam: fendas, falhas, queimas, bolhas, saliências, curvaturas, depressões, etc..
- j) Peças Especiais:



## BOCAS DE LOBO

As bocas de lobo, seguirão as medidas do projeto, será construída em alvenaria de blocos de concreto, assentados com argamassa de cimento, areia e cal, com traço de 1:2:6, o fundo e a tampa será em concreto com Fck 15,0 Mpa, com espessura de 8cm, armado com ferro 5/16" a cada 25cm e deverão ser observadas as cotas de entrada e saída da tubulação, sendo que a tampa será pré-fabricada, grade em ferro fundido, fundo da caixa em concreto com Fck 15,0 Mpa, com espessura de 10 cm e camada de enchimento em concreto com Fck 9,0 Mpa, com espessura de 5cm.

## POÇO DE VISITA

Os poços de visita, seguirão as medidas do projeto, será construída em alvenaria de blocos de concreto, assentados com argamassa de cimento, areia e cal, com traço de 1:2:6. o fundo e a tampa será em concreto com Fck 15,0 Mpa, com espessura de 15,0 cm, armado com ferro 5/16" a cada 25cm e deverão ser observadas as cotas de entrada e saída da tubulação. Será aplicado um concreto magro no fundo do poço de visita de 5,0 cm, com traço de 1:5:6 de cimento brita e areia, antes do concreto estrutural. Os poços de visita, normalmente, são constituídos de duas partes, a câmara de trabalho, cujas dimensões mínimas devem permitir a inserção de um círculo de 1,10m de diâmetro e a câmara de acesso ou chaminé de entrada cujas dimensões mínimas devem permitir a inserção de um círculo de 0,60m de diâmetro. A câmara de trabalho deverá ter a maior altura possível, a fim de permitir o trabalho no seu interior, em condições satisfatórias. A chaminé que suportará o tampão na sua parte superior, terá 1,00m de altura máxima.

### **4.2 Dos Serviços Propriamente Ditos**

#### Disposições Gerais

O projeto deverá ser respeitado em todas as suas determinações e as modificações que se fizerem necessárias deverão ser notificadas, por escrito, com a devida antecedência, para que a Fiscalização tome conhecimento e autorize. Os serviços de referência, alinhamento e pontos característicos da obra serão assinalados no terreno, por meio de marcos adequados, que serão assentados de 20 em 20 metros e devidamente amarrados a testemunhas permanentes, de modo a ficarem bem definidos e fixados. Serão distribuídos, igualmente, por todo o alinhamento dos coletores, referências de nível em número suficiente para permitirem uma ampla verificação de todas as cotas.

#### Da Escavação

Os trabalhos de escavação por meios manuais ou mecânicos serão sempre operados de conformidade com as declividades e cotas contidas nos perfis dos respectivos coletores ou ramais, atentando-se a existência de rede coletora e rede de abastecimento. A escavação para coletores e emissários será feita, em taludes de (2:1), isto é 2 vezes a profundidade para 1 (uma) vez a largura da vala. As valas para as ligações das bocas de lobo com os poços de visita, bem como os coletores situados próximo à residências, terão seus taludes



na vertical e deverão ser escorados quando a Fiscalização identificar situações perigosas para os operários. Essas escavações deverão permanecer abertas durante o tempo mais curto possível. O sentido da escavação deverá ser adotado, sempre que possível, de jusante para montantes, em cada trecho. Cuidados especiais deverão ser tomados nas escavações em terrenos rochosos. O desmonte a fogo será feito sob orientação exclusiva da Fiscalização e de sorte a não prejudicar as moradias próximas do local das obras. O comprimento das minas e sua carga serão determinados à vista das condições locais.

#### Da Reposição de Valas

O espaço compreendido entre a base de assentamento e a cota definida pela geratriz superior do tubo, deverá ser preenchido com material cuidadosamente selecionado, apiloado em camadas de vinte centímetros (0,20m) de espessura. O restante da reposição de valas deverá ser executado de maneira que resulte densidade aproximadamente ao solo das paredes da vala. Em ambos os casos, a reposição de valas deverá ser realizado com solo homogêneo, isento de pedras, arbustos, trocos, etc., e o adensamento deverá ser executado por meio de soquetes manuais ou mecânicos.

Nivelamento da Vala Pronta à abertura da vala, deve-se proceder ao nivelamento da mesma, o que poderá ser feito por qualquer processo, um dos quais, pode ser frequentemente usado, é descrito a seguir: De posse dos diversos marcos de referência de nível e das declividades, cravam-se estacas em ambos os lados de diversas seções de vala, ligando-se por meio de travessas laterais devidamente nivelados. Isto feito, estica-se no sentido longitudinal da vala, um fio metálico, ou de "nylon", sobre as travessas das diversas seções, e que permitirá, com uma vara de medidas, verificar a declividade nos diversos pontos do trecho considerado. 4.6- Da Carga e Descarga de Tubos A carga e descarga dos tubos deverão ser feitas cuidadosamente, utilizando-se cordas, evitando-se choques e, sobretudo, não os atirando de cima de veículos. Os tubos deverão ser descarregados ao lado das valas, próximo ao local de assentamento, a fim de se evitar o arrastamento em grandes distâncias.

#### Do Assentamento dos Tubos

Para o assentamento deverão ser obedecidos os seguintes itens:

- a) O terreno sobre o qual o tubo será assentado deverá ser firme, apresentar resistência uniforme e, tanto quanto possível, ser constituído de material plástico. Nas ocasiões em que o leito da vala se apresentar com rocha, deverá ser preparado uma base de argila apiloada, com cerca de 15 cm de espessura, sobre a qual os tubos serão assentados. Se o fundo da vala for úmido e lamacento, os homens não poderão trabalhar com eficiência, os tubos não poderão ser assentados em fundação firme obedecendo ao bom alinhamento e declividade rigorosa e, torna-se difícil ou impossível obter-se boas juntas. O esgotamento das valas será então imprescindível e poderá ser feito por drenagem, por bombeamento ou pelo uso de um sistema de ponteiras de sucção. Deve-se, em seguida, procurar consolidar o terreno com empedramento, ou ainda por meio de estacas.
- b) Deverão ser observadas atentamente as cotas e as declividades em cada trecho:
- c) Os tubos deverão ser rejuntados com argamassa de cimento e areia no traço 1:3;



d) O enchimento de terra se fará em ambos os lados do tubo, simultaneamente, em camadas máximas de 20 cm, que serão bem apiloadas. Sobre os tubos, a cobertura de terra deverá ter uma espessura mínima de 1,00 m.

#### Do Esgotamento

Quando a escavação atingir o lençol de água, fato que poderá criar obstáculos à perfeita execução da obra, dever-se-á ter o cuidado de manter o terreno permanentemente drenado, impedindo-se que a água se eleve no interior da vala, pelo menos até que o material que compõe a junta da tabulação atinja o ponto de estabilização. O esgotamento poderá ser feito por meio de bombas, por rebaixamento do lençol de água ou por meio aprovado pela Fiscalização. Quando o esgotamento for feito por meio de bombas, a água retirada deverá ser encaminhada para as galerias de água pluviais, ou valas mais próximas, por meio de calhas, a fim de se evitar o alagamento das superfícies vizinhas ao local de trabalho. Quando for aconselhável, o esgotamento feito por rebaixamento do nível de água, será executado por bombeamento contínuo e será constituído por um sistema de bombas centrífugas e a vácuo, coletor geral e ponteiras filtrantes colocadas, quando necessário, no interior de poços de areia.

#### Das Juntas

Antes da execução de qualquer tipo de junta, deve ser verificado se as extremidades dos tubos estão perfeitamente limpas. Por se tratar de tubulação de ponta e bolsa a ponta deverá ficar perfeitamente em relação à bolsa. O Material de enchimento das juntas que fluir destas para o interior do tubo, deverá ser retirado com ferramenta apropriada. As juntas poderão ser de argamassa de cimento e areia, no traço 1:3 em volume.

#### Da Segurança e Danos

Na execução dos trabalhos, quaisquer que sejam, deverá haver plena proteção contra o risco de acidentes, com relação ao próprio pessoal da Empreiteira e a Terceiros, independentemente da transferência daquele risco à companhia ou o instituto segurador. Para isto, a Empreiteira deverá cumprir fielmente o estabelecido na legislação nacional, no que concerne à segurança e higiene do trabalho, bem como obedecer a todas as boas normas, a critério da Fiscalização, apropriadas e específicas à segurança de cada tipo de serviço. A Empreiteira será responsável por todo e qualquer dano, seja de que natureza for, causado ao Estado, à própria obra, em particular, a terceiros ou à propriedade de terceiros, provenientes da execução dos serviços a seu cargo ou de sua responsabilidade

## **5. PAVIMENTAÇÃO EM PARALELEPÍEDOS**

### MATERIAIS

- **PARALELEPÍEDOS**

Os paralelepípedos deverão ser de rocha calcária e que obedecem às condições seguintes: As rochas deverão ser de granulometria média ou fina, homogêneas, sem

fendilhamentos e sem alterações, apresentando também condições satisfatórias de dureza e tenacidade. Os ensaios e especificações mais utilizados são os seguintes: • Resistência à compressão simples: maior do que 1.000kg/cm<sup>2</sup>; • Peso específico aparente: mínimo de 2.400kg/cm<sup>3</sup>; • Absorção de água, depois de imerso durante 48 horas: menor do que 0,5% em peso. No que se refere à sua forma, os paralelepípedos devem apresentar faces planas, sem saliências acentuadas, com maior rigor na face que deverá constituir a face exposta do pavimento. As arestas deverão ser linhas retas e perpendiculares entre si, formando, nos casos mais comuns, paralelepípedos retângulos. Em nenhum caso, as dimensões de face inferiores poderão diferir da face superior em mais de 2cm. Os paralelepípedos deverão enquadrar-se nas seguintes dimensões: • Largura: 10 a 14 cm; • Comprimento: 16 a 20 cm; • Altura: 10 a 14 cm.

- AREIA PARA BASE

A areia a ser utilizada para essa etapa de pavimentação, poderá ser de rio ou de cava e deverá ser constituída de partículas limpas, duras e duráveis.

- BRITA PARA BASE

Deverá provir de rocha sã, não alterada, bem classificada, limpa e isenta de pó, de acordo com as Especificações Brasileiras EB4, de fratura angulosa, de superfície de fratura não vítreas.

### MATERIAIS PARA REJUNTAMENTO

O pavimento será rejuntado, após assentamento dos paralelepípedos, com betume e cascalhinho e compactada em seguida. Para medir os materiais, será utilizada uma padiola com as seguintes dimensões internas 40x40x22,5 cm, dimensões da base e altura respectivamente.

### EXECUÇÃO DOS SERVIÇOS

Deverão estar concluídas todas as obras de terraplenagem, drenagem, além de qualquer outra que possa interferir na pavimentação, tais como colocação da tubulação, entre outras. A regularização do sub-leito compreende a todo movimento de terra em corte e aterro com altura média de 20cm, até deixar o greide sem saliência e reentrâncias. Após a conclusão de tais serviços não será permitido o trânsito de veículos.

### SUB-BASE E BASE

Após a verificação do atendimento às especificações, a areia deverá ser espalhada regularmente sobre o sub-leito preparado.

A sua espessura deverá ser prevista no projeto de dimensionamento, devendo situar-se entre 10 a 20cm cada camada respectivamente.

### REVESTIMENTO COM PARALELEPÍPEDOS

Logo após a conclusão dos serviços da base de areia e determinados os pontos de níveis (cotas) nas linhas d'água e eixo da rua, deverão ter início os serviços de assentamento de paralelepípedo, normalmente ao eixo da pista e obedecendo ao abaulamento estabelecido no projeto. As juntas de cada fiada deverão ser alternadas com relação às duas fiadas



vizinhas, de modo que cada junta fique defronte a paralelepípedos adjacentes, dentro do seu terço médio. Os paralelepípedos, durante a execução dos serviços, deverão, de preferência, serem depositados à margem da pista. Na impossibilidade dessa solução ser adotada, os mesmos poderão ser colocados sobre o subleito já preparado, desde que seja feita a sua distribuição em fileiras longitudinais interrompidas a cada 2,5cm, para a localização das linhas de referência para o assentamento. As linhas de referência para o assentamento consistem na cravação de ponteiras de aço, ao longo do eixo da pista, afastados entre si, não mais de 10m. Com o auxílio de régua e nível de pedreiro, ou nível de mangueira, marca-se nestas ponteiras uma cota tal que, referida ao nível do meio-fio, da seção transversal correspondente ao abaulamento ou superelevação estabelecida pelo projeto. Em seguida distende-se fortemente um cordel pelas marcas das ponteiras às guias, normalmente ao eixo da pista. Entre o eixo e a guia (meio-fio) outros cordéis transversais com espalhamento não superior a 2,50m (através de ponteiras auxiliares).

#### O ASSENTAMENTO PROCEDER-SE-Á DA SEGUINTE FORMA

Assentamento em trechos retos: concluída a rede de cordéis, principia-se o assentamento de primeira fileira, normal ao eixo. As linhas seguintes serão executadas através dos processos normalmente utilizados para tal serviço. Os 02 (dois) últimos paralelepípedos antes de encostar no meio-fio, serão assentados com maior dimensão (comprimento) paralela ao eixo longitudinal do pavimento, formando a linha d'água para o escoamento de águas pluviais. Todos os detalhes construtivos de tais serviços serão detalhados no projeto. O espaçamento entre os paralelepípedos, em qualquer situação, não deverá ser superior a 2,00cm. Os detalhes construtivos para a execução da pavimentação com paralelepípedos em alargamento para estacionamentos, curvas, cruzamentos esconsos e entroncamentos retos serão detalhados no projeto.

#### REJUNTAMENTO

O rejuntamento dos paralelepípedos será efetuado logo que seja terminado o seu assentamento. O intervalo entre uma e outra operação fica a critério da fiscalização que, entretanto, deverá acompanhar de perto o assentamento, principalmente, em regiões chuvosas ou sujeitas a outras causas que possam danificar o calçamento já assentado, porém, ainda não fixado e protegido pelo rejuntamento. O procedimento se é feito, espalhando-se inicialmente uma camada de cascalhinho sobre o pavimento por meio de vassouras adequadas, força-se à penetração desse material até preencher as juntas dos paralelepípedos.

#### COMPACTAÇÃO

Logo após a conclusão do serviço de rejuntamento dos paralelepípedos, o calçamento será devidamente compactado, com compactador vibratório (sapo mecânico), até ficar bem nivelado. Após a operação de compactação, aplica-se uma nova camada de cascalhinho e betume, espalhando com vassourão até o preenchimento de todas as juntas e falhas.

### **6. PASSEIO**



## REATERRO

Está projetado aterro no passeio até cota 10cm inferior a cota do meio-fio para execução da calçada. Será executado o reaterro do passeio público em toda extensão da via, sendo que o mesmo deverá ser nivelado e compactado.

## PASSEIO

O passeio será executado, de acordo com as larguras exigidas em projeto, exceto para as áreas onde já haja edificação existente. A área a ser pavimentada será previamente limpa e regularizada por uma camada de pedrisco (5cm de espessura), muito bem compactada, de modo a preencher o espaço necessário para deixar o passeio nivelado e pronto para recebimento do pavimento. Nos passeios deverá ser utilizado boco do tipo retangular 10x20cm e espessura conforme determinação de projeto.

## MEIO FIO

Os meio-fios devem ser de concreto (Fck 15Mpa, traço 1:3) pré-moldado alisado, dupla face e deverão ser assentados perfeitamente alinhados e nivelados, com as seguintes dimensões:

- Base: 0,15m
- Topo: 0,13m
- Altura: 0,30m
- Comprimento: entre 0,60m e 1,00m

Os meios-fios a serem assentados deverão ser inteiros e obrigatoriamente conforme as dimensões acima e não serão aceitos meios-fios danificados, trincados e/ou quebrados. Será de responsabilidade da licitante vencedora o preenchimento e compactação com material de qualidade na parte posterior (passeios) dos meios-fios para evitar o deslocamento e desalinhamento dos mesmos com largura mínima de 50cm. Os meios-fios deverão ser rebaixados nos acessos dos veículos para os lotes frontantes com a pavimentação e nas extremidades onde não houver continuidade da pavimentação de forma a garantir o travamento, conforme anotação no projeto executivo.

## VIGA DE TRAVAMENTO

Deverá ser executada uma viga concreto armado tipo meio fio moldado "in loco", para travamento do Pavimento de blocos de concreto na execução da pavimentação das calçadas no alinhamento predial.

## SINALIZAÇÕES HORIZONTAIS

Compostas por marcas, símbolos e legendas apostos sobre o pavimento, a sinalização horizontal tem por finalidade fornecer informações que permitam aos usuários das vias adotarem comportamentos adequados, de modo a aumentar a segurança e a fluidez do trânsito, ordenar o fluxo de tráfego, canalizando e orientando os usuários das vias, como determina o manual brasileiro de sinalização horizontal.

Rua Principal







Rua 4





### Rua Projetada A

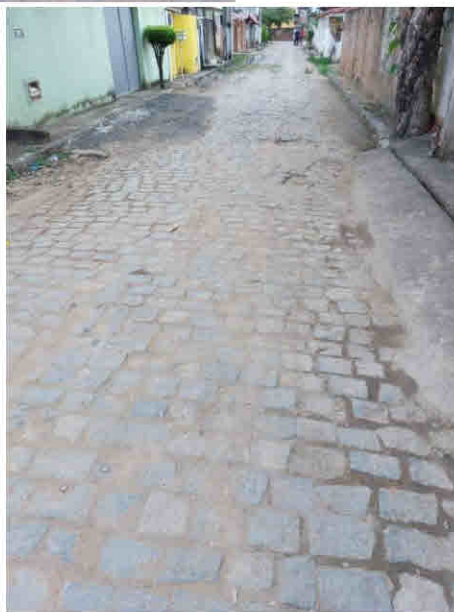
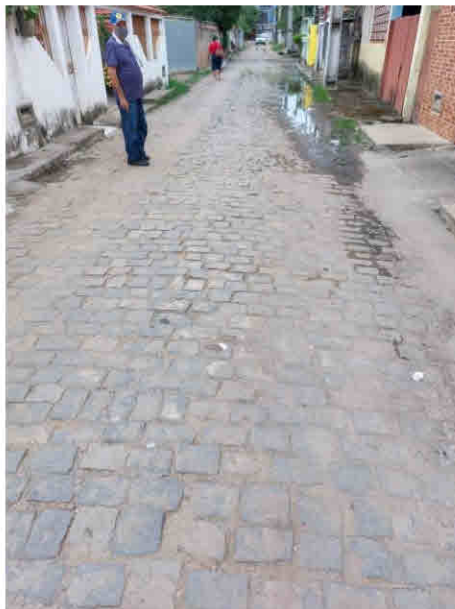



Rua projetada 1



Rua Beira da Linha

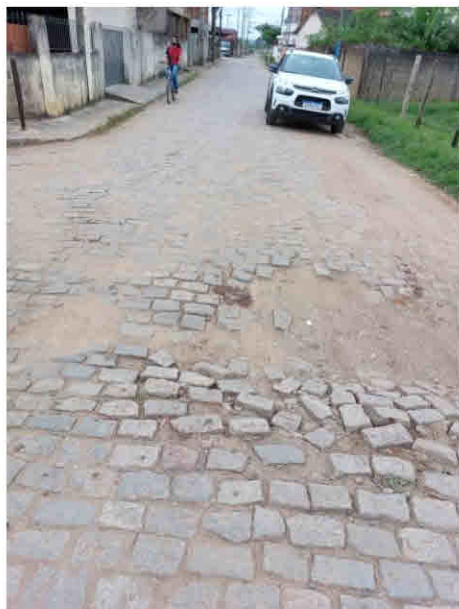

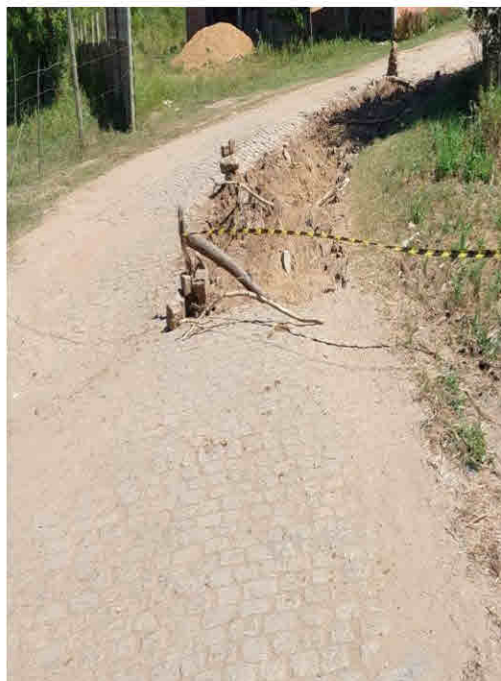



**Rua Marcolino Nunes**



Rua projetada 2



**Rua 2**

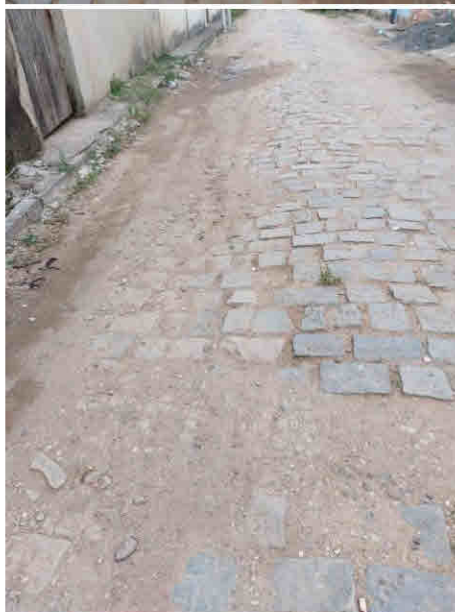
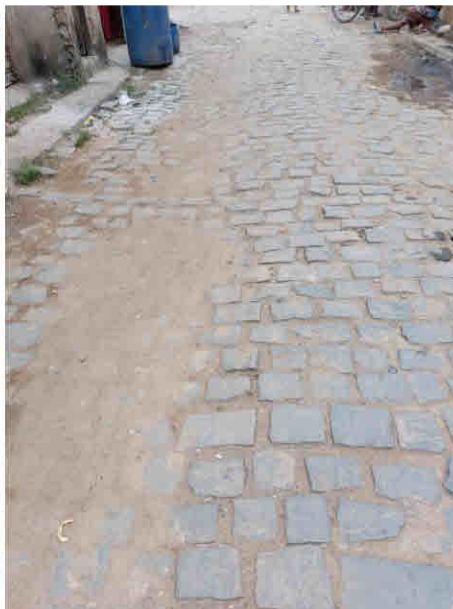
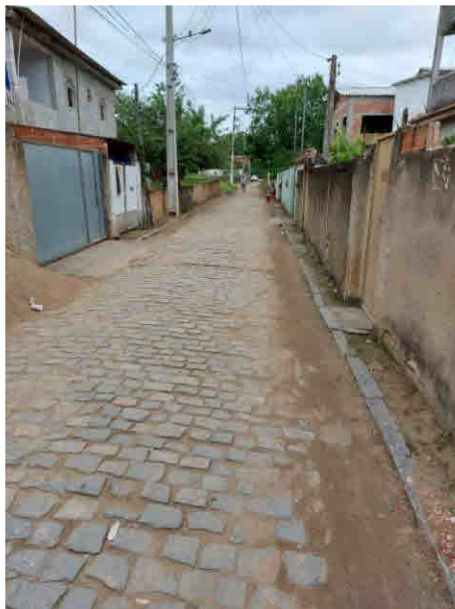



**Rua 1 ou Rua da Cx.d'água**

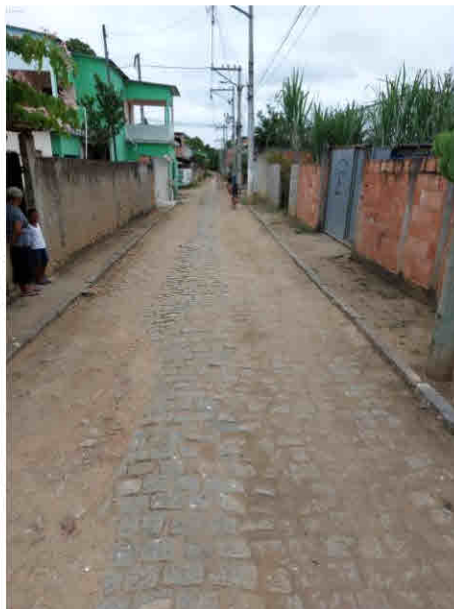

**Rua do Vital**



**Rua da Assembleia**





**Rua da Farmácia**



**Rua do Campo**





RUAS PARA PAVIMENTAÇÃO NOVA EM PARALELEPÍPEDOS  
**RUA PROJETADA B**

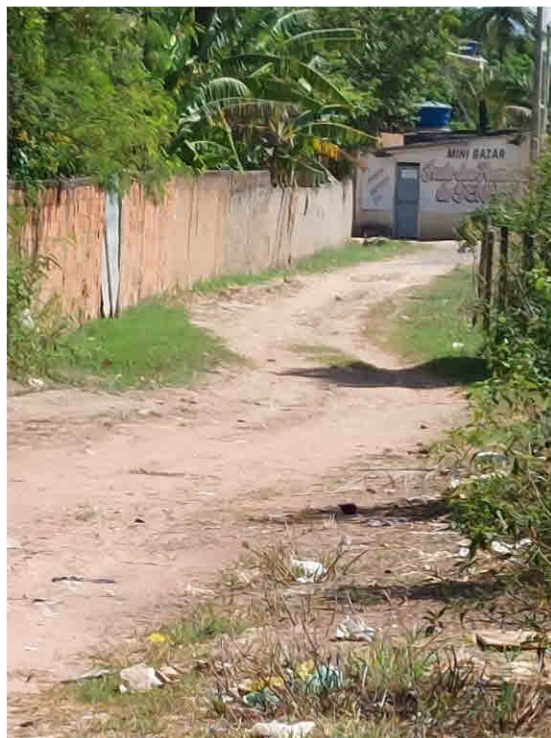
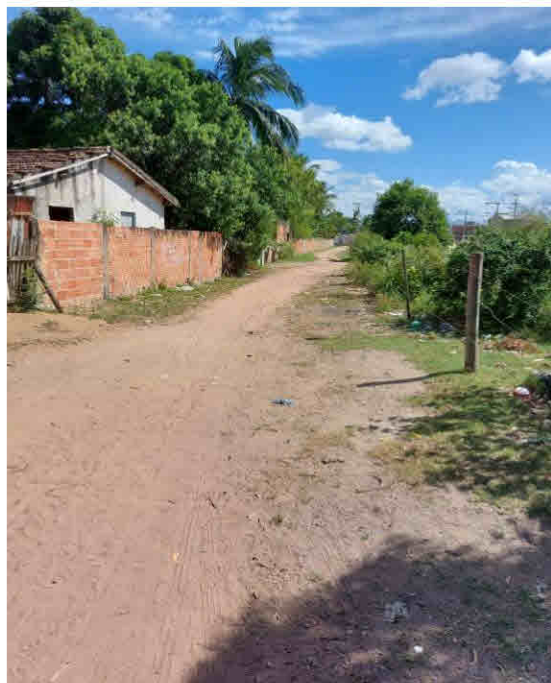
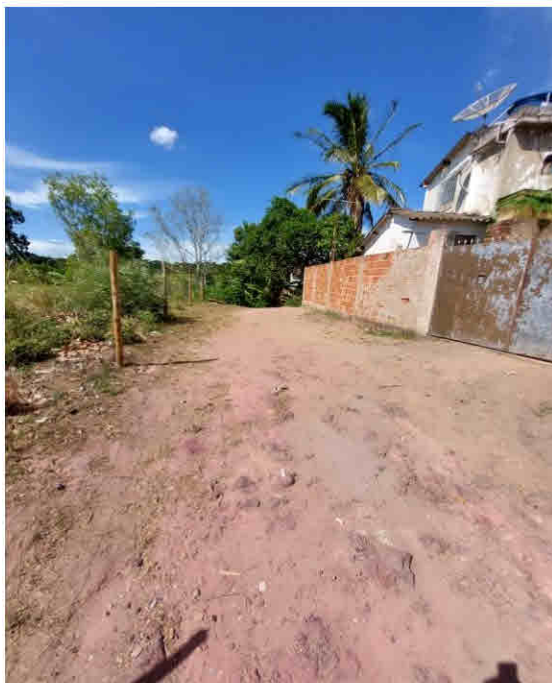



RUA 6

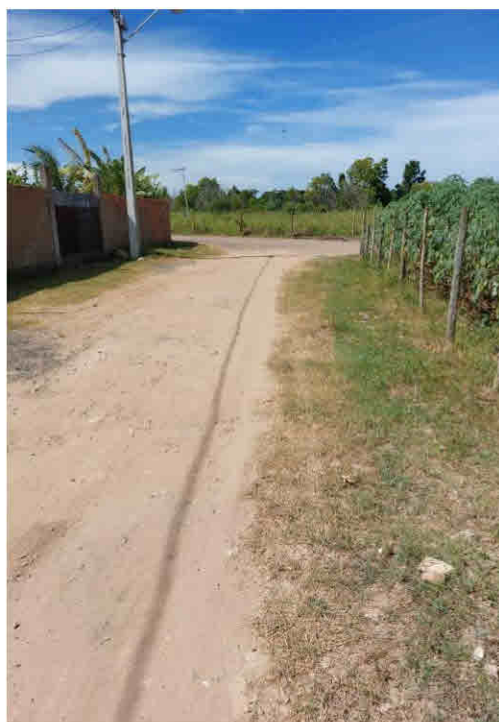
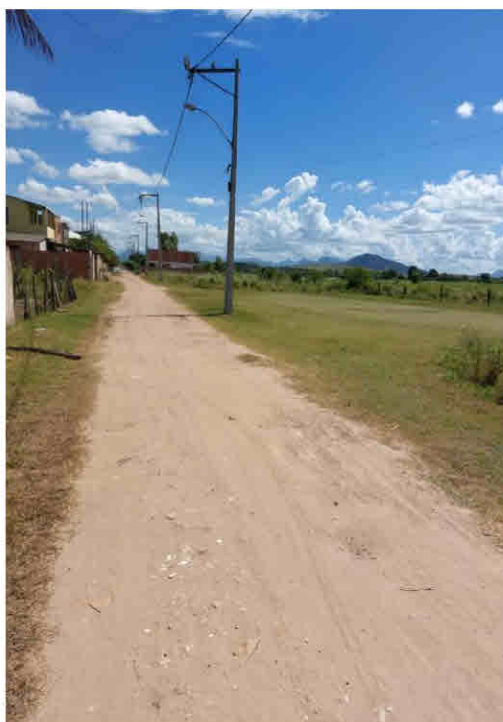
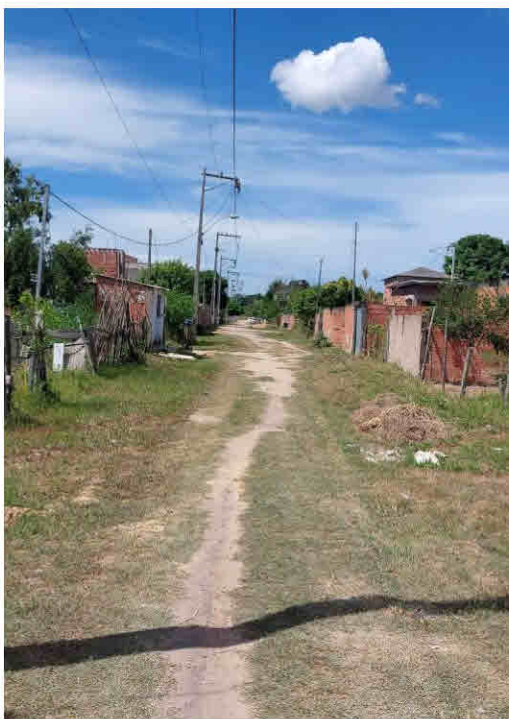

**RUA 5**

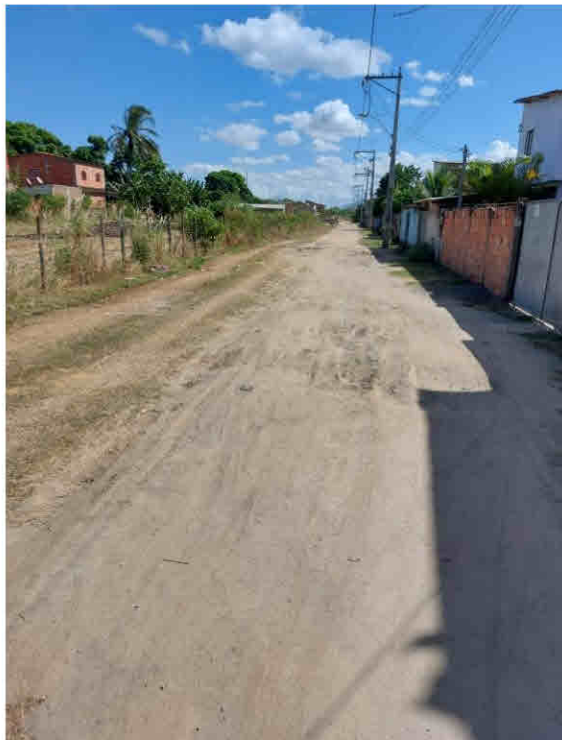
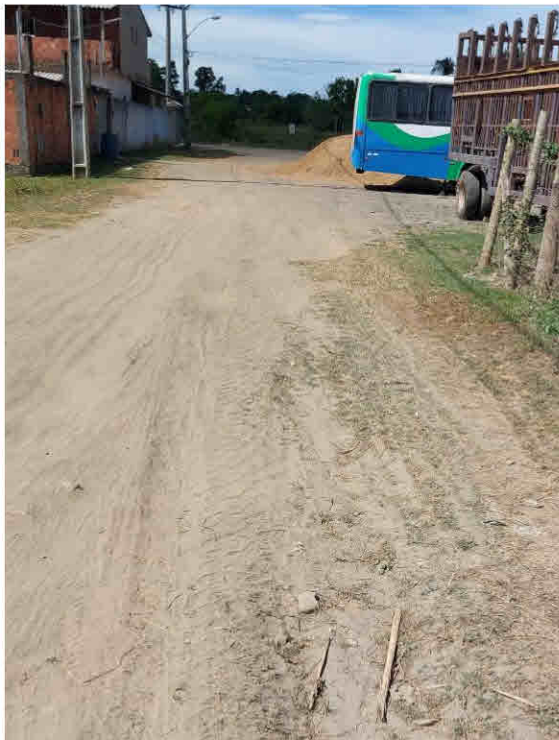

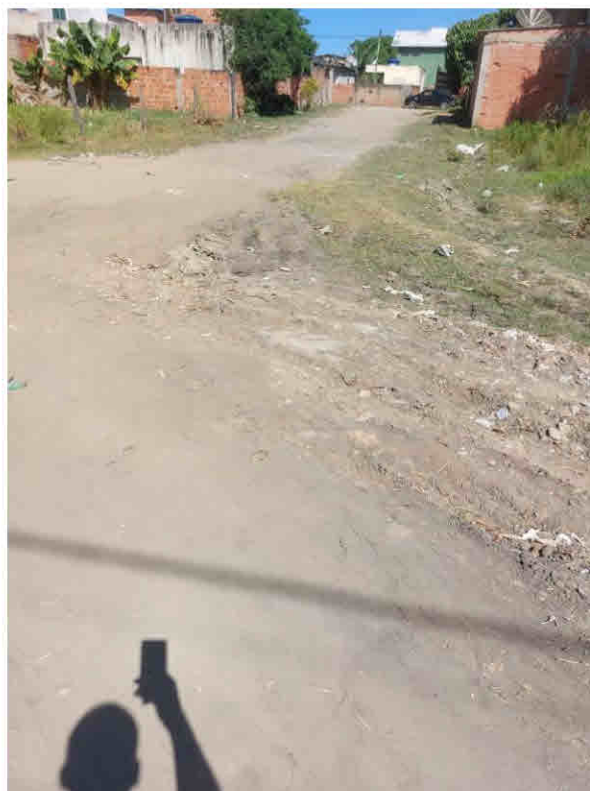



**PROLONGAMENTO DA RUA MARGEM DA LINHA**

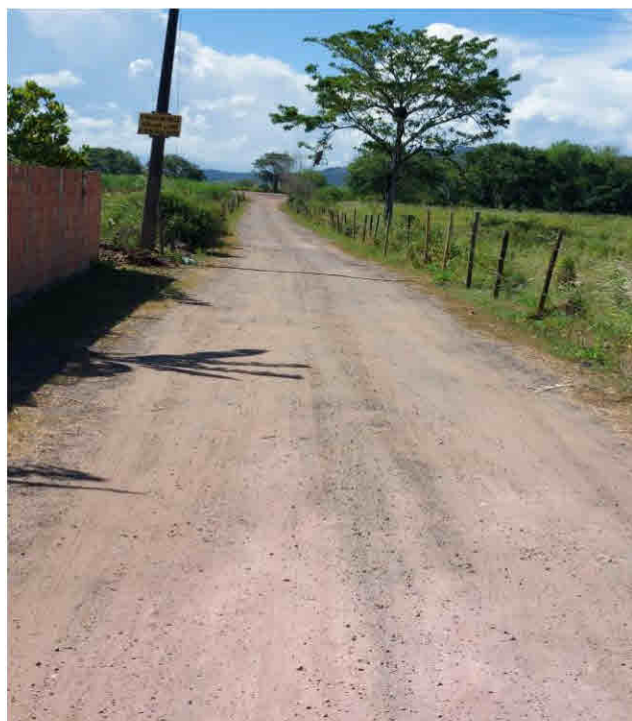
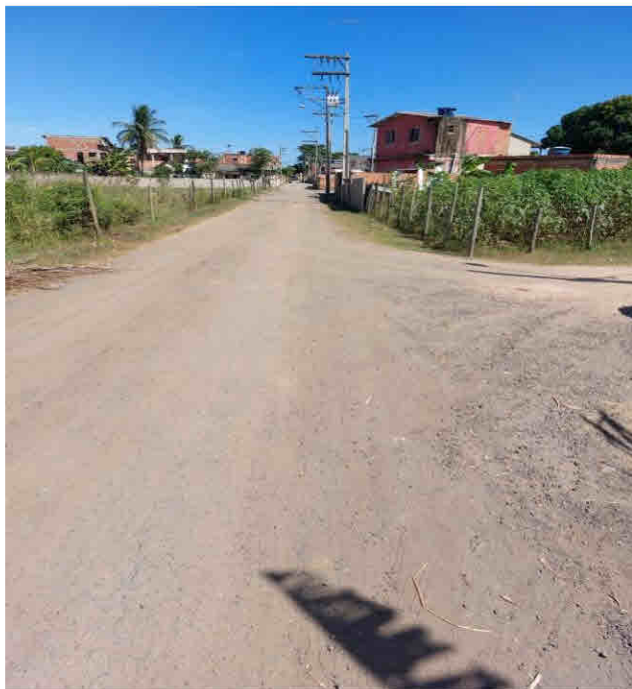

## EXECUÇÃO DE GALERIAS

### RUA 4 COM RUA PRINCIPAL EM DIREÇÃO AO VALÃO









RUA DAS CASINHAS

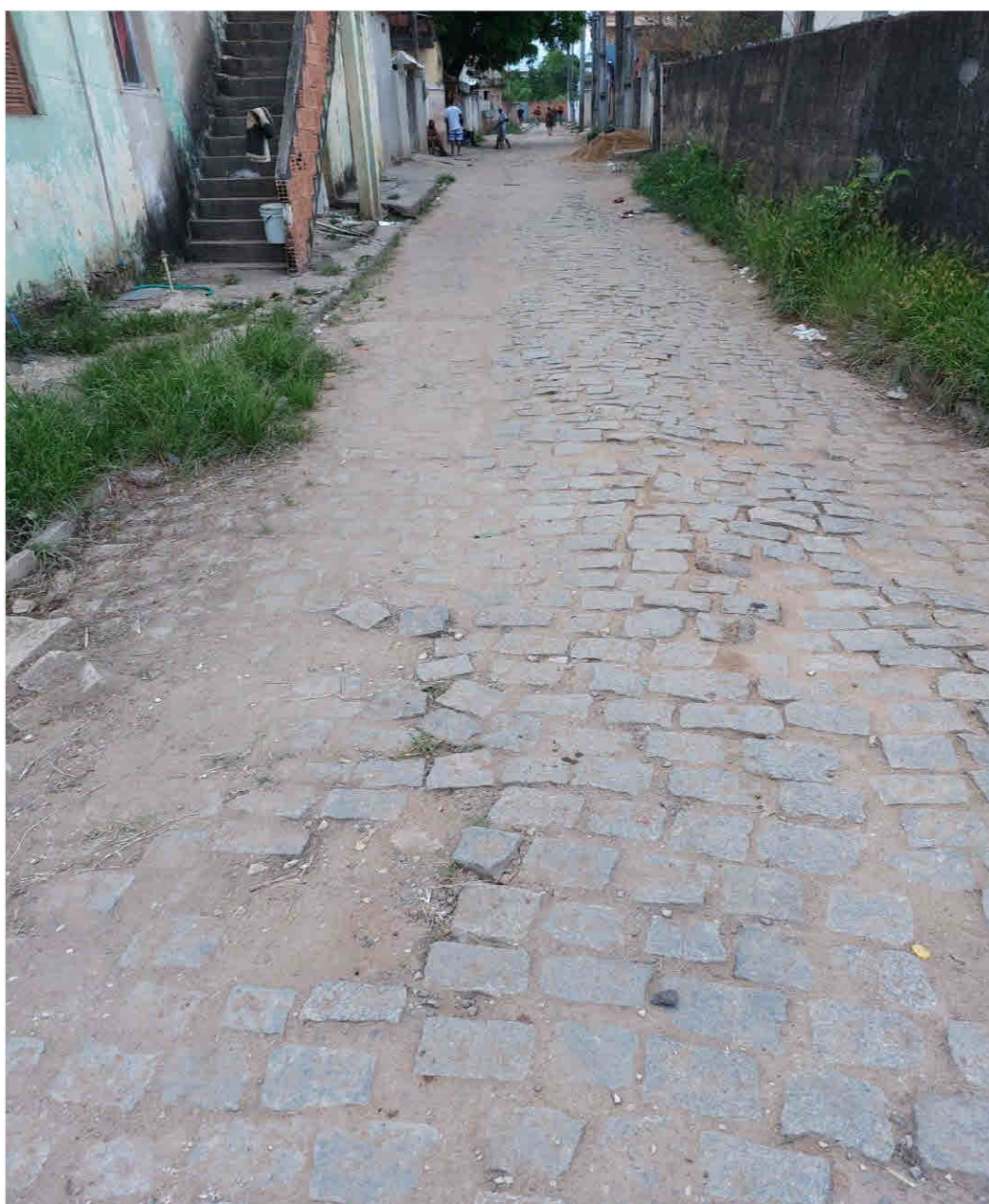





RUA DO CAMPO ATÉ O VALÃO

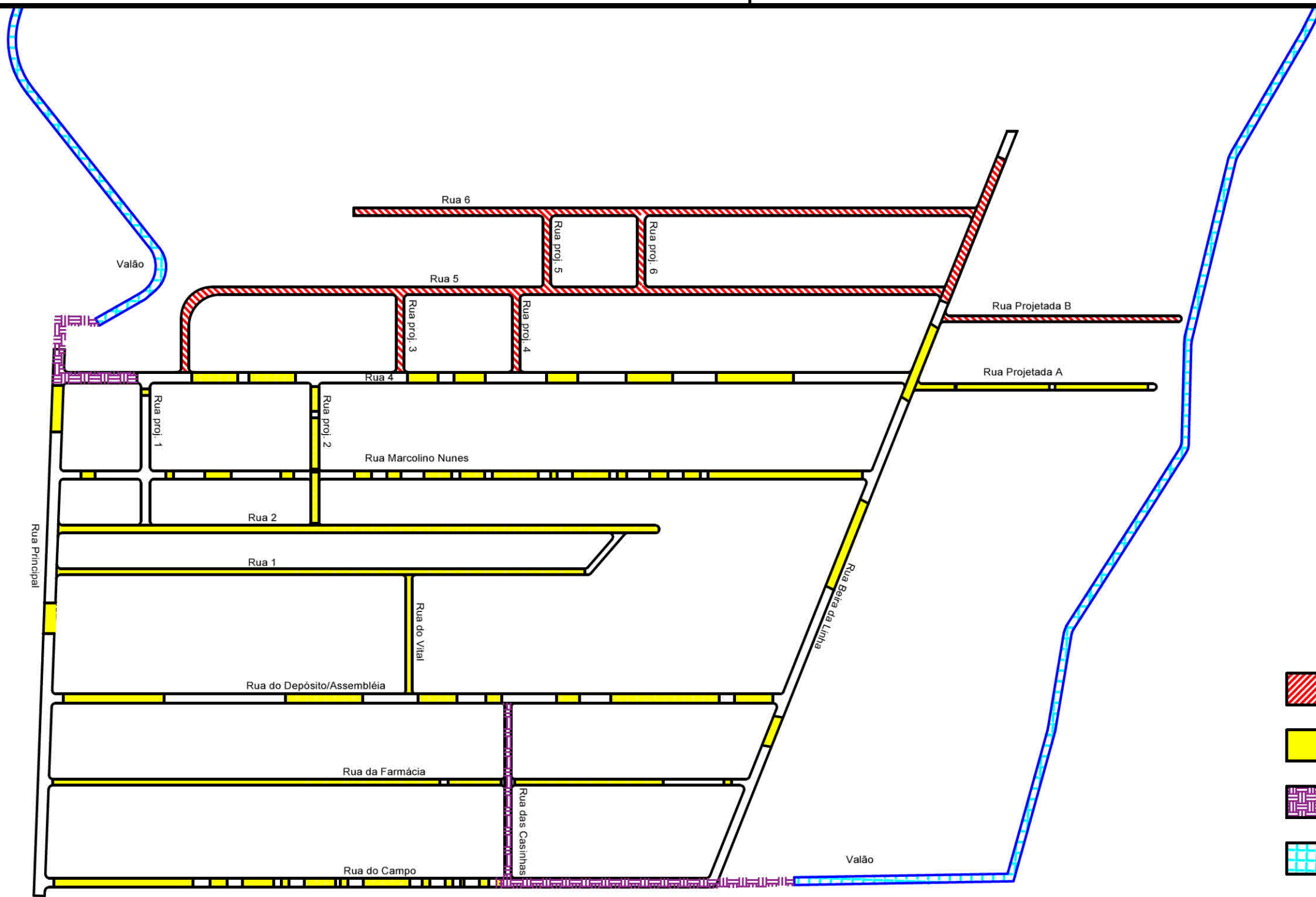





LEGENDA

-  Pavimentação nova (paralelo)
-  Restauração (paralelo)
-  Manilhamento com restauração (paralelo)
-  Valão

01 Três Vendas – Representação dos serviços  
ESCALA: 1/50



PREFEITURA DE  
**CAMPOS**  
UMA NOVA HISTÓRIA

**SECRETARIA MUNICIPAL  
DE OBRAS E INFRAESTRUTURA**

**TÍTULO:** RESTAURAÇÃO DE PAVIMENTAÇÃO DE PARALELO;  
DRENAGEM DE ÁGUAS PLUVIAIS;  
PAVIMENTAÇÃO NOVA EM PARALELEPIPEDOS.

**ASSUNTO:** REPRESENTAÇÃO DOS SERVIÇOS

**PRANCHA:**  
01/03

**DATA:**  
JAN/2022

**ESCALA:**  
INDICADA



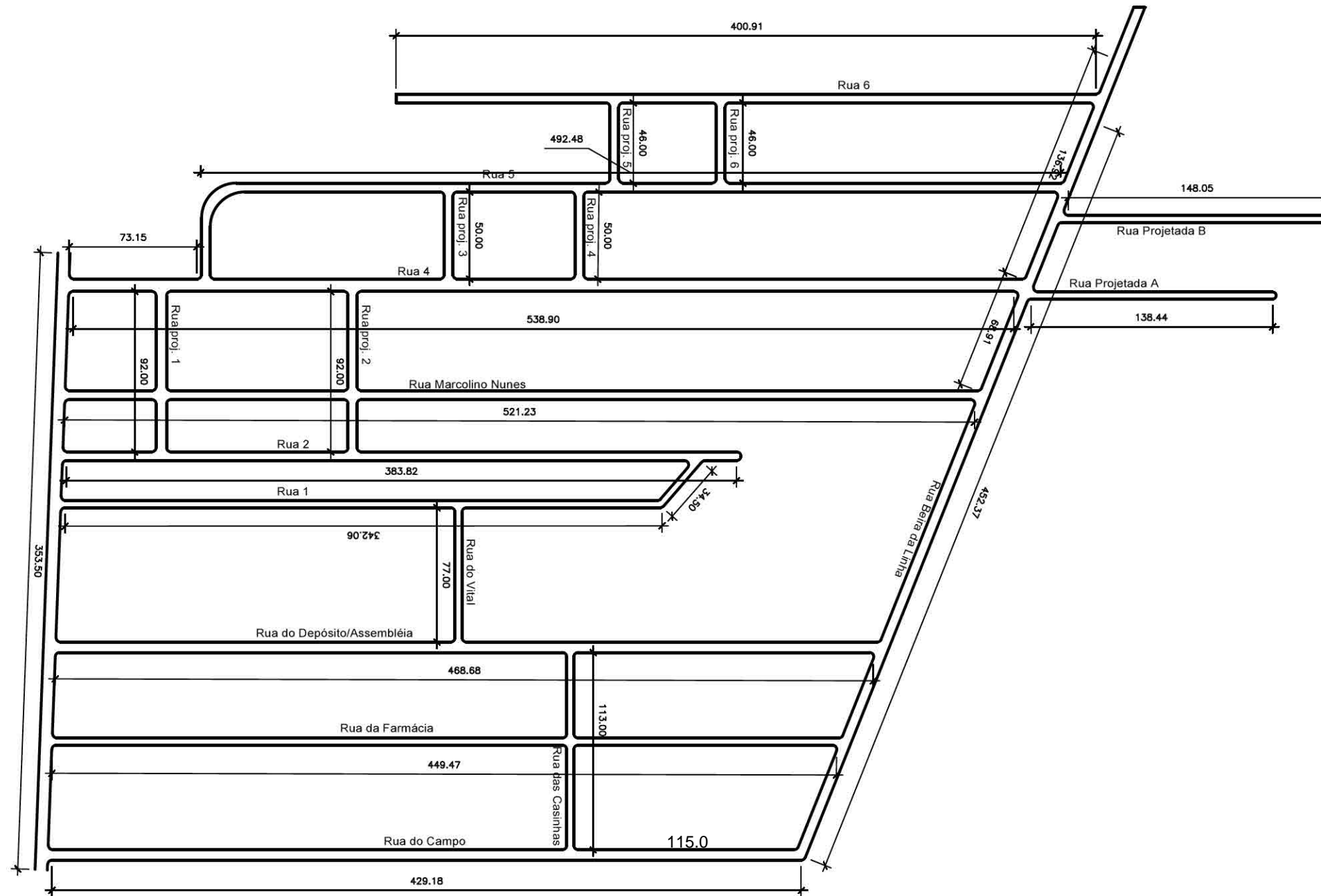

Três Vendas  
ESCALA: 1/50

 <p>PREFEITURA DE <b>CAMPOS</b> UMA NOVA HISTÓRIA</p>		<p><b>SECRETARIA MUNICIPAL DE OBRAS E INFRAESTRUTURA</b></p>	
<p><b>TÍTULO:</b> RESTAURAÇÃO DE PAVIMENTAÇÃO DE PARALELO; DRENAGEM DE ÁGUAS PLUVIAIS; PAVIMENTAÇÃO NOVA EM PARALELEPIPEDOS.</p>			
<p><b>ASSUNTO:</b> PLANTA COM COTAS</p>		<p><b>PRANCHA:</b></p>	
<p><b>DATA:</b> JAN/2022</p>		<p><b>ESCALA:</b> INDICADA</p>	
		<p>02/03</p>	

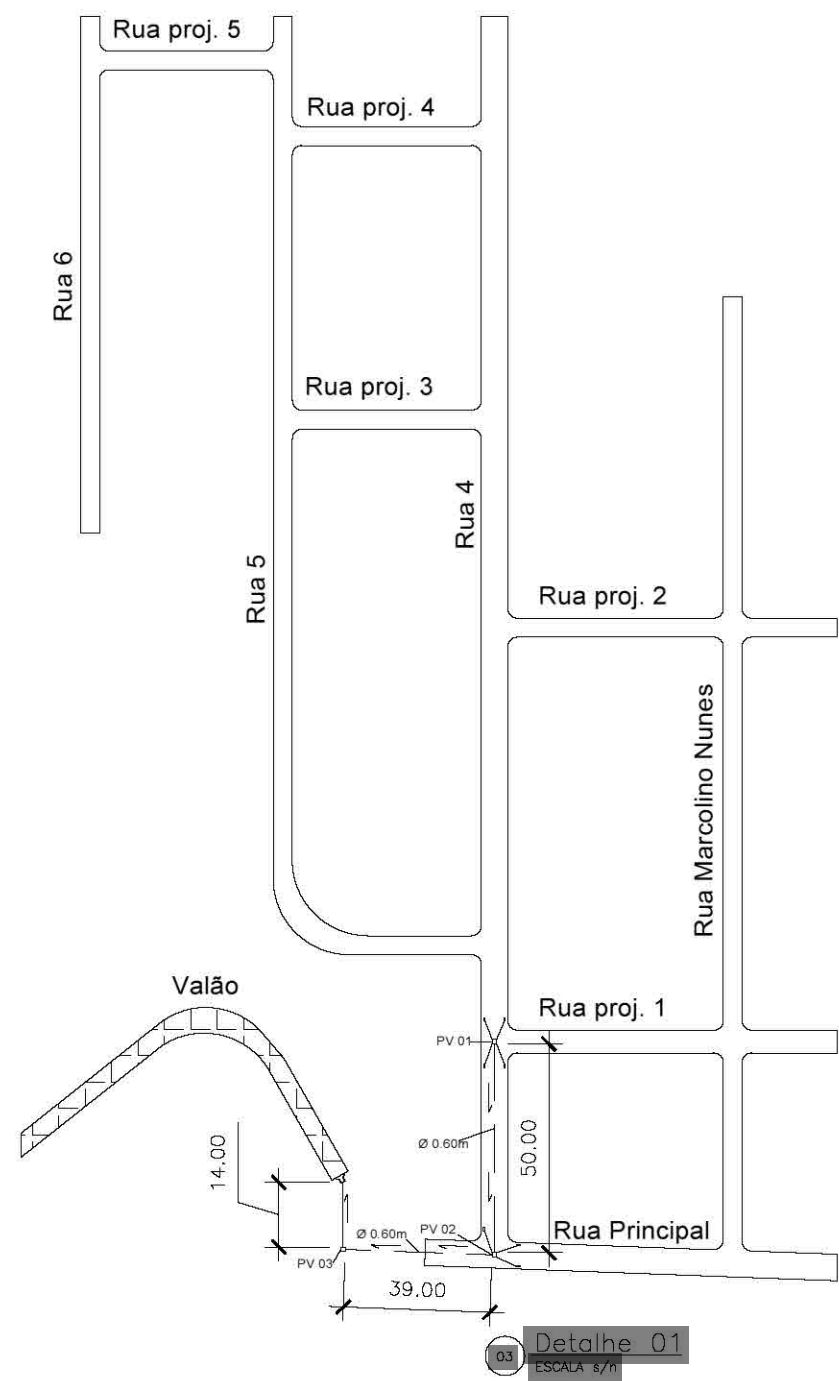

03 Detalhe 01  
ESCALA 8/11

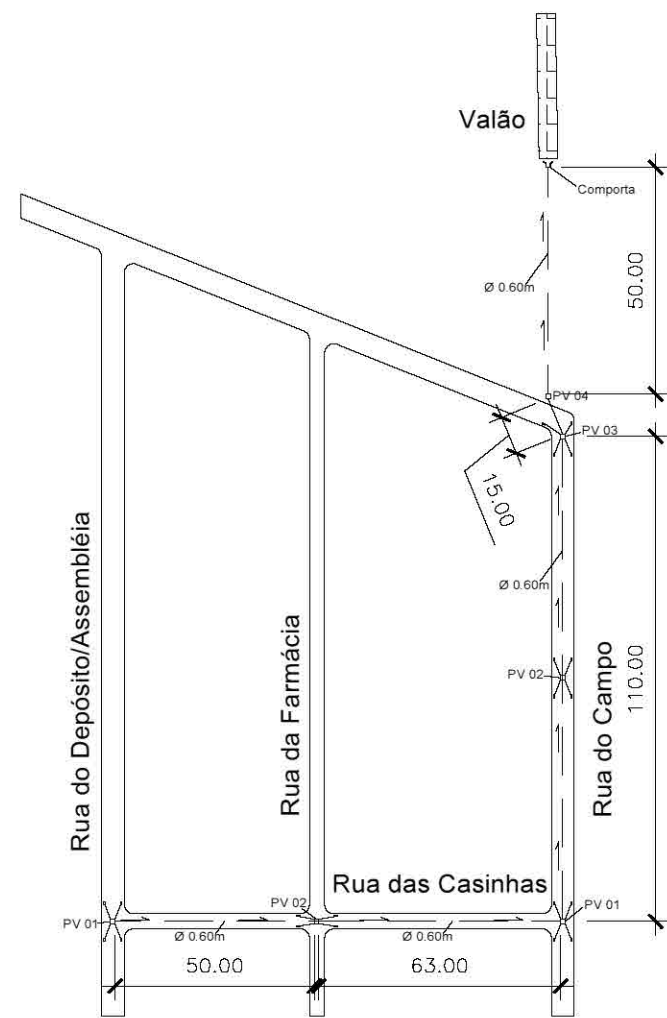

02 Detalhe 02  
ESCALA 8/11

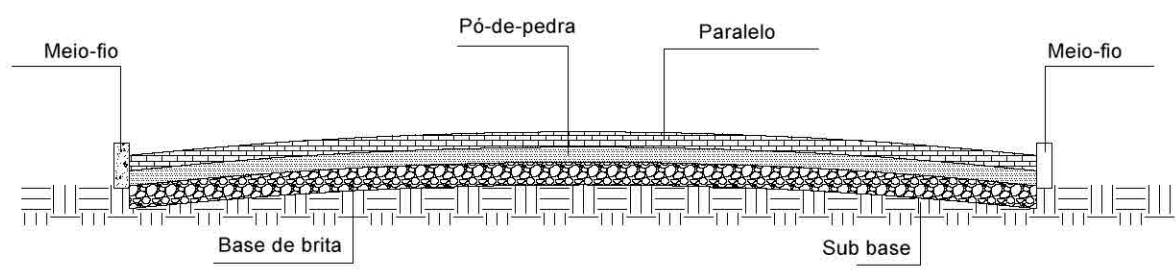

01 Detalhe Pavimentação  
ESCALA 4/11

**LEGENDA**

	Paralelo
	Pó-de-pedra
	Base de brita
	Sub-base



PREFEITURA DE

# CAMPOS

UMA NOVA HISTÓRIA



**SECRETARIA MUNICIPAL  
DE OBRAS E INFRAESTRUTURA**

**TÍTULO:** RESTAURAÇÃO DE PAVIMENTAÇÃO DE PARALELO;  
DRENAGEM DE ÁGUAS PLUVIAIS;  
PAVIMENTAÇÃO NOVA EM PARALELEPIPEDOS.

**ASSUNTO:** DETALHES 01, 02 E PAVIMENTAÇÃO

**DATA:** JAN/2022

**ESCALA:** INDICADA

**PRANCHA:** 03/03



Estado do Rio de Janeiro  
 Prefeitura Municipal de Campos dos Goytacazes  
 Secretaria Municipal de Obras e Infraestrutura

**OBJETO:** OBRA DE PAVIMENTAÇÃO NOVA EM PARALELEPÍPEDOS, RESTAURAÇÃO DE PARALELOS EXISTENTES, EXECUÇÃO DE GALERIAS DE ÁGUAS PLUVIAIS E CONSTRUÇÃO DE 2 COMPORTAS EM BORDAS DE MANILHAS NOS VALÕES EXISTENTES.  
**LOCAL:** RUAS DA LOCALIDADE DE TRÊS VENDAS

Serviços	Prazos/Dias	30 dias	60 dias	90 dias	120 dias	150 dias	180 dias	210 dias	240 dias	270 dias	300 dias	330 dias	365 dias	100%
SERVIÇOS DE ESCRITÓRIO, LABORATÓRIO E CAMPO	8%													
		9.502,94	9.502,94	9.502,94	9.502,94	9.502,94	11.878,68	9.502,94	9.502,94	9.502,94	9.502,94	9.502,94	11.878,68	118.786,79
CANTEIRO DE OBRAS	8%													
		3.487,10	3.487,10	3.487,10	3.487,10	3.487,10	4.358,88	3.487,10	3.487,10	3.487,10	3.487,10	3.487,10	4.358,88	43.588,78
MOVIMENTO DE TERRA	13%													
		28.020,82	28.020,82	28.020,82	28.020,82	25.865,37	25.865,37	25.865,37	25.865,37					215.544,77
TRANSPORTES	8%													
		13.660,63	13.660,63	13.660,63	13.660,63	13.660,63	17.075,79	13.660,63	13.660,63	13.660,63	13.660,63	13.660,63	17.075,79	170.757,92
SERVIÇOS COMPLEMENTARES	13%													
		548,79	548,79	548,79	548,79	506,58	506,58	506,58	506,58					4.221,48
GALERIAS, DRENOS E CONEXOS				16%	16%	16%	16%	18%	18%					
				30.622,47	30.622,47	30.622,47	30.622,47	34.450,27	34.450,27					191.390,42
BASES E PAVIMENTOS						13%	13%	13%	13%	12%	12%	12%	12%	
						198.192,85	198.192,85	198.192,85	198.192,85	182.947,24	182.947,24	182.947,24	182.947,24	1.524.560,35
ESTRUTURAS				13%	13%	13%	13%	12%	12%	12%	12%			
				1.073,68	1.073,68	1.073,68	1.073,68	991,09	991,09	991,09	991,09			8.259,05
MÁQUINAS E EQUIPAMENTOS						25%	25%	25%	25%					
						31.256,72	31.256,72	31.256,72	31.256,72					125.026,88
CUSTOS RODOVIÁRIOS	8%													
		4.211,98	4.211,98	4.211,98	4.211,98	4.211,98	5.264,98	4.211,98	4.211,98	4.211,98	4.211,98	4.211,98	5.264,98	52.649,76
Subtotal - Parcial		59.432,27	59.432,27	91.128,42	91.128,42	318.380,32	326.095,98	322.125,54	322.125,54	214.800,99	214.800,98	213.809,90	221.525,56	2.454.786,19
BDI 15,00%		8.914,84	8.914,84	13.669,26	13.669,26	47.757,05	48.914,40	48.318,83	48.318,83	32.220,15	32.220,15	32.071,49	33.228,83	368.217,93
Total - Parcial		68.347,11	68.347,11	104.797,68	104.797,68	366.137,37	375.010,38	370.444,37	370.444,37	247.021,14	247.021,13	245.881,39	254.754,39	2.823.004,12
Total - Acumulado		68.347,11	136.694,22	241.491,90	346.289,58	712.426,95	1.087.437,33	1.457.881,70	1.828.326,07	2.075.347,21	2.322.368,34	2.568.249,73	2.823.004,12	2.823.004,12
% - Parcial		2,42%	2,42%	3,71%	3,71%	12,97%	13,28%	13,12%	13,12%	8,75%	8,75%	8,71%	9,02%	100,00%
% - Acumulado		2,42%	4,84%	8,55%	12,27%	25,24%	38,52%	51,64%	64,77%	73,52%	82,27%	90,98%	100,00%	100,00%