

**PREFEITURA MUNICIPAL DE CAMPOS DOS GOYTACAZES**

**COMISSÃO PERMANENTE DE LICITAÇÃO**

**TOMADA DE PREÇOS N°. 023/2022**



PREFEITURA DE

**CAMPOS**

**UMA NOVA HISTÓRIA**

**EDITAL**

---

**ESTADO DO RIO DE JANEIRO**  
**PREFEITURA MUNICIPAL DE CAMPOS DOS GOYTACAZES**  
**Comissão Permanente de Licitação**  
**TOMADA DE PREÇOS N°. 023/2022**

## INDICE

1.	PREÂMBULO .....	3
2.	OBJETO.....	4
3.	ESPECIFICAÇÕES .....	4
4.	LOCAL DA EXECUÇÃO DAS OBRAS .....	4
5.	PRAZO DE ENTREGA.....	4
6.	PREÇO ESTIMADO PELA PMCG .....	4
7.	DOTAÇÃO ORÇAMENTÁRIA .....	4
8.	CONDIÇÕES DE PAGAMENTO .....	4
9.	REAJUSTAMENTO .....	6
10.	FORMA DE APRESENTAÇÃO DA DOCUMENTAÇÃO DE HABILITAÇÃO E DA PROPOSTA COMERCIAL.....	6
11.	EXIGÊNCIAS PARA HABILITAÇÃO .....	7
11.1.	Habilitação Jurídica .....	7
11.2.	Regularidade Fiscal .....	7
11.3.	Qualificação Econômico Financeira .....	9
11.4.	Qualificação Técnica.....	11
11.5.	Interessados em participar da licitação, cadastrados.....	12
11.6.	Interessados em participar da licitação, não inscritos no cadastro.....	13
12.	PROPOSTA COMERCIAL.....	13
13.	ENTREGA DOS DOCUMENTOS E DA PROPOSTA COMERCIAL.....	13
14.	CRITÉRIOS DE JULGAMENTO .....	14
14.3.	Fase de habilitação.....	14
14.4.	Fase de Classificação das Propostas Comerciais .....	15
15.	CRITÉRIOS DE ADJUDICAÇÃO .....	16
16.	CONDIÇÕES DE ASSINATURA DO CONTRATO.....	17
17.	OBRIGAÇÕES E RESPONSABILIDADES.....	17
17.1.	Da Licitante: .....	17
17.2.	Da Adjudicatária:.....	17
17.3.	Da Contratante.....	18
17.4.	Da Contratada .....	18
18.	SANÇÕES ADMINISTRATIVAS.....	18
19.	RECURSOS ADMINISTRATIVOS.....	19
20.	RECEBIMENTO DO OBJETO LICITADO .....	20
21.	DA FISCALIZAÇÃO .....	20
22.	GARANTIA DE EXECUÇÃO CONTRATUAL .....	20
23.	ANEXOS QUE COMPÕEM ESTE EDITAL.....	21
24.	CONSIDERAÇÕES DE CARÁTER GERAL.....	21
	Anexo I - Proposta Comercial.....	23
	Anexo II - Minuta de Contrato.....	24
	Anexo III - Modelo de Carta de Credenciamento.....	33
	Anexo IV - Declaração de que Cumpre as Leis Trabalhistas.....	34
	Anexo V - Declaração ME ou EPP.....	35
	Anexo VI - Projeto Básico.....	36

## 1. PREÂMBULO

- 1.1. A Prefeitura Municipal de Campos dos Goytacazes, doravante denominada simplesmente **PMCG**, localizada na Rua Coronel Ponciano de Azeredo Furtado nº 47, Parque Santo Amaro, Campos dos Goytacazes, RJ, faz saber que receberá, **às 10h (dez horas), do dia 20 de junho de 2022**, através de sua Comissão Permanente de Licitação, doravante designada simplesmente de **C.P.L.**, na sala de reuniões, situada no endereço acima, os envelopes contendo a documentação, e a Proposta Comercial das empresas interessadas em participar desta Licitação, cujo Edital recebeu o nº. **023/2022**.
- 1.2. A realização desta Licitação foi solicitada pelo Ilustríssimo Senhor Secretário Municipal de Educação, Ciência e Tecnologia, e devidamente autorizado pelo Ilustríssimo Secretário Municipal de Transparência e Controle, conforme ato exarado às fls. 02/77 do **Processo nº. 2022.205.000128-P-PR**.
- 1.3. A Licitação será do **TIPO "MENOR PREÇO"**, sob a forma de execução indireta, no regime de **empreitada por preço unitário**, na **MODALIDADE "TOMADA DE PREÇOS"**, reger-se-á pela legislação aplicável à espécie, em especial pela Lei Federal nº 8.666, de 21 de junho de 1993 e Decreto Municipal nº. 016/2005 de 02 de fevereiro de 2005, no que não conflitar com a legislação federal, observada as alterações posteriores, introduzidas nos referidos diplomas legais.
- 1.4. O Edital, na íntegra, está disponível para download através do site oficial da PMCG, a saber, <https://campos.rj.gov.br/licitacoes.php> ou poderá ser adquirido mediante requerimento em papel timbrado da empresa e entrega de **01 (uma) resma de papel A4**, no Setor de Licitações da PMCG, no Centro Administrativo José Alves de Azevedo, localizado na Rua Coronel Ponciano de Azeredo Furtado, nº 47, Parque Santo Amaro, Campos dos Goytacazes/RJ.
- 1.5. A abertura dos envelopes contendo a documentação das licitantes terá início **10h (dez horas), do dia 20 de junho de 2022**.
- 1.6. Poderão participar desta Licitação quaisquer interessados, inscritos no Cadastro de Fornecedores **PMCG**, que na fase inicial de habilitação, comprovem possuir os requisitos mínimos de qualificação exigidos para a execução do objeto deste Edital, sendo vedada à participação:
  - 1.6.1. não serão admitidas a esta licitação empresas suspensas de contratar com a Administração ou declaradas inidôneas para licitar com a Administração Pública, bem como as que estiverem em regime de falência ou concordata;
  - 1.6.2. de consorciados, ou grupo de empresas;
  - 1.6.3. dos que incorrerem em quaisquer das situações previstas nos incisos I, II e III do artigo 9º da Lei Federal 8.666/93;
  - 1.6.4. dos que não sendo inscritos no Cadastro da PMCG, deixarem de atender, tempestivamente as disposições do art. 22, § 2º da Lei Federal 8.666/93, na forma estabelecida no subitem 11.6.1 deste Edital.



## 2. OBJETO

- 2.1. Esta Tomada de Preços tem por objeto a **obra de complementação da Construção da Escola Municipal Lions I, Avenida Santa Rosa, Bairro Santa Rosa - Campos dos Goytacazes - RJ.**
- 2.2. Em havendo interesse da **PMCG**, por força do disposto no § 1º do art. 65 da Lei Federal 8.666/93, a contratada ficará obrigada a aceitar, nas mesmas condições contratuais, acréscimos ou supressões nas obras que vierem a ser contratadas, até 25% (vinte e cinco por cento) do valor inicial atualizado do contrato e no caso de reforma, até 50% (cinquenta por cento).

## 3. ESPECIFICAÇÕES

- 3.1. As especificações da obra objeto desta Licitação são as informadas no **PROJETO BÁSICO - ANEXO VI**, que é parte integrante e inseparável deste Edital.

## 4. LOCAL DA EXECUÇÃO DAS OBRAS

- 4.1. O licitante vencedor desta licitação terá que executar as obras que lhes forem adjudicadas, de acordo com o item 2.1, neste Município, no horário de 07:00 às 17:00 horas, de 2ª a 6ª feira, exceto feriados do Município de Campos dos Goytacazes, Estaduais e Nacionais.

## 5. PRAZO DE EXECUÇÃO

- 5.1. O prazo total para a execução das obras objeto desta licitação será de **12 (doze) meses**, conforme o cronograma físico das obras.
- 5.2. O prazo a que se refere o subitem anterior começará a fluir no dia seguinte ao recebimento pela adjudicatária da **ordem formal autorizando o início da obra**, a ser emitida pela **Secretaria Municipal de Educação, Ciência e Tecnologia**.

## 6. PREÇO ESTIMADO PELA PMCG

- 6.1. O preço total estimado para a execução do objeto deste Edital referido a fevereiro/2022 é de **R\$ 2.072.355,12 (dois milhões, setenta e dois mil, trezentos e cinquenta e cinco reais e doze centavos)**.

## 7. DOTAÇÃO ORÇAMENTÁRIA

- 7.1. A despesa que decorrer desta Licitação, prevista para o presente exercício, já está comprometida por conta da Dotação Orçamentária existente nos Programas de Trabalho P. T.12361004614880000 e pela Natureza de Despesa N.D. 449051.

## 8. CONDIÇÕES DE PAGAMENTO

- 8.1. O pagamento da obra objeto desta licitação será feito em **12 (doze) parcelas**, de acordo com as medições procedidas pela fiscalização da **Secretaria Municipal de Obras e Infraestrutura**, que constatará a regularidade da mesma e providenciará o prosseguimento do processo do respectivo pagamento;



- 8.2. A contratada, de acordo com o cronograma físico-financeiro (Anexo VI), deverá efetuar a medição das obras realizadas no mês, e dará entrada, no protocolo da **PMCG**, da medição realizada, acompanhada dos documentos legais de cobrança, da parcela respectiva.
- 8.3. A contratada deverá apresentar a documentação referida em, até o 5º (quinto) dia útil da data final do período de adimplemento da parcela de obrigação, mediante requerimento dirigido a Secretaria Municipal de Educação, Ciência e Tecnologia, através do Protocolo da **PMCG**, localizado na Rua Coronel Ponciano de Azeredo Furtado, nº 47, Parque Santo Amaro, Campos dos Goytacazes, RJ.
- 8.4. Os documentos fiscais de cobrança deverão ser emitidos contra a Prefeitura Municipal de Campos dos Goytacazes, CNPJ Nº. 29.116.894/0001-61, endereçados à Rua Coronel Ponciano de Azeredo Furtado, nº 47 - Parque Santo Amaro, Campos dos Goytacazes - RJ.
- 8.5. O fiscal da execução contratual da **PMCG** verificará a conformidade da medição e da cobrança apresentada, com o Cronograma Físico (Anexo VI - Projeto Básico), e o Cronograma de Desembolso Máximo, (Anexo VI - Projeto Básico);
- 8.6. Encontrando-se corretas, a medição e a cobrança, o Fiscal da execução contratual atestará a regularidade, despachando o processo respectivo, à Secretaria Municipal de Transparência e Controle, para fins de processamento da liquidação e pagamento da despesa.
- 8.7. O pagamento de cada parcela será efetuado pela **PMCG** à **CONTRATADA**, no 30º (trigésimo) dia corrido a contar da data final do período de adimplemento da obrigação respectiva, uma vez obedecida às formalidades legais e contratuais pertinentes.
- 8.8. O pagamento da obrigação, não sendo efetuado no prazo previsto no subitem 8.7 e, desde que o atraso decorra de culpa da **PMCG**, será acrescido de 0,1% (um décimo por cento) de multa calculado sobre a parcela devida. A compensação financeira será de 0,033 % (trinta e três milésimos por cento), por dia de antecipação, calculada sobre a parcela devida.
- 8.9. O pagamento da multa e da compensação financeira a que se refere o subitem 8.8, será efetivado mediante autorização expressa do Excelentíssimo Senhor Prefeito do Município de Campos dos Goytacazes, em processo próprio, que se iniciará com o requerimento da contratada, dirigido ao Ilustríssimo Senhor Secretário Municipal de Transparência e Controle.
- 8.10. Caso a **PMCG** efetue o pagamento devido à contratada, em prazo inferior a 30(trinta) dias, será descontado da importância devida, 0,033 % (trinta e três milésimos por cento), por dia de antecipação;
- 8.11. Na hipótese da medição ou cobrança apresentar erros, a **PMCG** devolverá os documentos equivocados à Contratada, para fins de substituição.
  - 8.11.1. O pagamento, após apresentação da nova cobrança, será efetuado no prazo que remanescer dos 30(trinta) dias a que se refere o subitem 8.7, sem a multa e a compensação financeira estipuladas no subitem 8.8;

8.12. Fica vedado à contratada negociar, efetuar cobrança ou descontar a duplicata emitida através de rede bancária ou com terceiros, permitindo-se, tão somente, cobrança em carteira simples, ou seja, diretamente na contratante.

## **9. REAJUSTAMENTO**

9.1. Quanto ao reajustamento de preços, será aplicado com periodicidade anual, contados a partir da data base do mês do orçamento, obedecendo-se em tudo que dispõe a Lei Federal nº. 9.069 de 29 de junho de 1995, alterada pela Lei Federal nº. 10.192 de 14 de fevereiro de 2001, mediante emprego dos índices de reajuste publicados mensalmente pela EMOP, para cada família de serviços.

9.2. Na revogação da Lei Federal nº. 9.069 de 29 de junho de 1995, alterada pela Lei Federal nº. 10.192 de 14 de fevereiro de 2001, a cláusula de reajustamento será aplicada de acordo com o item XI, do artigo 40, seção IV, da Lei Federal nº. 8.666/93, alterada pela Lei Federal nº. 8.883/94.

## **10. FORMA DE APRESENTAÇÃO DA DOCUMENTAÇÃO DE HABILITAÇÃO E DA PROPOSTA COMERCIAL**

A licitante deverá entregar ao Presidente da C.P.L os seus documentos de Habilitação, e a Proposta Comercial, em envelopes opacos, separados, fechados (colados ou lacrados), contendo, em seus respectivos frontispícios, além da razão social e endereço da proponente, os seguintes dizeres:

10.1. **No envelope contendo a Documentação:**

**ENVELOPE "A"**  
**"DOCUMENTAÇÃO"**  
**TOMADA DE PREÇOS Nº 023/2022**

10.2. **No envelope contendo a Proposta Comercial:**

**ENVELOPE "B"**  
**"PROPOSTA COMERCIAL"**  
**TOMADA DE PREÇOS Nº 023/2022**

10.3. **Os dois envelopes deverão estar endereçados da seguinte forma:**

**À**  
**Prefeitura Municipal de Campos dos Goytacazes**  
**Comissão Permanente de Licitação - C.P.L.**  
**Rua Coronel Ponciano de Azeredo Furtado, nº. 47- Parque Santo Amaro.**  
**Município Campos dos Goytacazes/RJ**



## 11. EXIGÊNCIAS PARA HABILITAÇÃO

Como condição prévia ao exame da documentação de habilitação das licitantes, a CPL verificará o eventual descumprimento das condições de participação, especialmente quanto à existência de sanção que impeça a participação no certame ou a futura contratação, mediante a consulta ao seguinte cadastro:

- a) Cadastro Nacional de Empresas Inidôneas e Suspensas-CEIS;
- b) A consulta ao cadastro será realizada em nome da empresa licitante e também de seu sócio majoritário, por força do artigo 12 da Lei nº 8.429, de 1992, que prevê, dentre as sanções impostas ao responsável pela prática de ato de improbidade administrativa, a proibição de contratar com o Poder Público, inclusive por intermédio de pessoa jurídica da qual seja sócio majoritário;
- c) Caso conste na Consulta de Situação do Fornecedor a existência de Ocorrências Impeditivas Indiretas, a CPL diligenciará para verificar se houve fraude por parte das empresas apontadas no Relatório de Ocorrências Impeditivas Indiretas;
- d) A tentativa de burla será verificada por meio dos vínculos societários, linhas de fornecimento similares, dentre outros;
- e) Constatada a existência de sanção, a CPL reputará o licitante inabilitado, por falta de condição de participação.

A proponente deverá incluir no envelope "A", com o título "DOCUMENTAÇÃO" os seguintes documentos:

### 11.1. Habilitação Jurídica

- 11.1.1. Registro Comercial, no caso de empresa individual;
- 11.1.2. Ato Constitutivo, Estatuto ou Contrato Social e alterações em vigor, devidamente registrado, em se tratando de sociedades comerciais, e, no caso de sociedades por ações, acompanhado de documentos de eleição de seus administradores;
- 11.1.3. Inscrição do ato constitutivo, no caso de sociedades civis, acompanhada de prova de diretoria em exercício;
- 11.1.4. Decreto de autorização, em se tratando de empresa ou sociedade estrangeira em funcionamento no País, e ato de registro ou autorização para funcionamento expedido pelo órgão competente, quando a atividade assim o exigir;

### 11.2. Regularidade Fiscal e Trabalhista

- 11.2.1. Prova de inscrição no Cadastro Nacional de Pessoa Jurídica (CNPJ);
- 11.2.2. Prova de inscrição no cadastro de contribuintes Estadual, se houver, relativo ao domicílio ou sede do licitante, pertinente ao seu ramo de atividade

e compatível com objeto contratual;

- 11.2.3. Prova de inscrição no cadastro de contribuinte municipal, relativo ao domicílio ou sede do licitante.
- 11.2.4. Prova de Regularidade para com a Fazenda Federal, bem como perante o Instituto Nacional do Seguro Social – INSS, (Certidão Negativa de Débitos – CND), exigida no artigo 47, inciso I, alínea “a”, da Lei Federal nº 8.212/91 e alterações posteriores;
- 11.2.5. Prova de Regularidade para com a Fazenda Estadual do domicílio ou sede da licitante, ou outra equivalente, na forma da lei;
- 11.2.6. Prova de Regularidade para com a Fazenda Municipal do domicílio ou sede da licitante;
- 11.2.7. Prova de Regularidade de Situação perante o Fundo de Garantia por Tempo de Serviço – FGTS;
- 11.2.8. Quando o crédito tributário encontrar-se com sua exigibilidade suspensa, no lugar das Certidões Negativas de Débito pode-se apresentar Certidão Positiva com efeito de Negativa, segundo disposto no art. 206 do Código Tributário Nacional.
- 11.2.9. Deverão ser fornecidas certidões negativas da Dívida Ativa sempre que os documentos de comprovação de regularidade para com as Fazendas Federal, Estaduais e Municipais apresentadas, fizerem referência expressa de que não atestam a regularidade da licitante em relação à Dívida Ativa das citadas Fazendas; para as sociedades empresárias situadas no Estado do Rio de Janeiro deverão apresentar prova de regularidade com a Dívida Ativa, emitida pela Procuradoria Geral do Estado.
- 11.2.10. Certidão Negativa ou Certidão Positiva com efeito de Negativa de Débitos Trabalhistas (CNDT), comprovando a inexistência de débitos inadimplidos perante a Justiça do Trabalho, nos termos art. 29, V da Lei 8.666/93.
- 11.2.11. Declaração do cumprimento do disposto no inciso XXXIII do artigo 7º da Constituição Federal (Anexo IV).
- 11.2.12. Os documentos relacionados no subitem 11.2 deverão ter validade na data estabelecida no preâmbulo deste Edital para a entrega dos envelopes contendo os documentos e a Proposta Comercial das licitantes.
- 11.2.13. As microempresas e empresas de pequeno porte deverão apresentar toda documentação exigida para efeito de comprovação de regularidade fiscal, mesmo que esta apresente alguma restrição.
- 11.2.14. No caso de microempresa ou empresa de pequeno porte que esteja com alguma restrição na comprovação da regularidade fiscal, será assegurado o prazo de 05 (cinco) dias úteis, prorrogáveis por igual período, a critério da Administração Pública, para regularização da documentação, pagamento ou parcelamento do débito e emissão de eventuais certidões negativas ou



positivas, com efeito de certidão negativa.

11.2.15. A não-regularização no prazo previsto no subitem anterior implicará decadência do direito à contratação, sem prejuízo das sanções legais cabíveis, sendo facultado à Administração convocar os licitantes remanescentes, na ordem de classificação.

### **11.3. Qualificação Econômico Financeira**

11.3.1. Balanço patrimonial do último exercício social, já exigível e apresentado na forma da lei, que comprove a boa situação financeira da empresa, vedada a sua substituição por balancetes ou balanços provisórios, podendo ser atualizado por índices oficiais quando encerrado a mais de 03 (três) meses anteriores à data estabelecida no preâmbulo deste Edital para a entrega dos envelopes contendo os Documentos e a Proposta Comercial das licitantes;

#### **Entende-se "na forma da lei" o seguinte:**

**a) Quando S.A., balanço patrimonial devidamente registrado na Junta Comercial e publicado em Diário Oficial e jornais de grande circulação (art. 289, caput e § 5º da Lei nº. 6.404/76);**

**b) Quando outra forma societária, balanço patrimonial devidamente registrado pela Junta Comercial ou outro órgão competente do Registro do Comércio. No caso de uma empresa ter registrado legalmente seu contrato social em cartório competente, deverá fazer o registro do balanço patrimonial no mesmo cartório;**

**c) Aquelas sociedades constituídas a menos de um ano deverão apresentar o balanço de abertura, que deverá conter as assinaturas do contabilista regularmente habilitado e do sócio gerente;**

**d) Escrituração contábil digital transmitida pelo sistema público de escrituração digital (SPED) pelas pessoas jurídicas a ela obrigadas;**

11.3.1.1. Nenhuma empresa está dispensada das exigências do subitem anterior, na forma da lei, exceto a microempresa, empresa de pequeno porte e microempreendedor individual - MEI, em por força do art. 48 § 5º da Lei Municipal nº 8.768/17.

11.3.1.2. O Balanço patrimonial deverá estar devidamente registrado na Junta Comercial, ou outro órgão competente, devendo possuir autenticação através de chancela digital, etiqueta, carimbo ou meio legal equivalente, e ainda, deverá estar assinado por Profissional de Contabilidade, devidamente registrado no Conselho Regional de Contabilidade e pelo Titular ou representante legal da empresa licitante.

11.3.2. Na hipótese em que não seja possível verificar com clareza os valores do ativo circulante (AC), do realizável a longo prazo (RLP), do passivo circulante (PC), do exigível a longo prazo (ELP), do exigível total (ET) e do ativo total (AT), o balanço a que se refere o subitem 11.3.1 deverá vir

acompanhado de demonstrativo elaborado em papel timbrado da licitante, assinado pelo contabilista regularmente habilitado e por seu representante legal, em que estejam devidamente informados os valores supramencionados, de modo a possibilitar avaliar-se a situação financeira da proponente, com os índices abaixo já calculados, a partir da aplicação das seguintes fórmulas:

11.3.2.1. Índice de Liquidez Geral

$$ILG = (AC + RLP) / (PC + ELP)$$

11.3.2.2. Índice de Liquidez Corrente

$$ILC = AC / PC$$

11.3.2.3. Grau de Endividamento Geral

$$GEG = ET / AT$$

Onde:

AC = Ativo Circulante;

PC = Passivo Circulante;

RLP = Realizável a Longo Prazo;

ELP = Exigível a Longo Prazo;

ET = Exigível Total;

AT = Ativo Total;

11.3.2.4. Serão inabilitadas as licitantes cujos índices apurados não atenderem as seguintes condições:

11.3.2.4.1. Índice de Liquidez Geral  $\geq 1,00$

11.3.2.4.2. Índice de Liquidez Corrente  $\geq 1,00$

11.3.2.4.3. Grau de Endividamento Geral  $\leq 1,00$

11.3.3. Comprovação de capital social ou patrimônio líquido igual ou superior a 10% (dez por cento) do valor vencido pela empresa.

11.3.3.1. Caso a comprovação seja realizada através do patrimônio líquido, a licitante deverá apresentar o balanço patrimonial exigível na forma da lei, em que pese o disposto no subitem 11.3.1.1.

11.3.4. Certidão(ões) Negativa(s) de Recuperação Judicial - Lei 11.101/05 (falências e concordatas), expedida pelo distribuidor da sede da pessoa jurídica, a menos de 90 (noventa) dias da data estabelecida no preâmbulo deste Edital para a entrega dos envelopes contendo os documentos e a Proposta Comercial das licitantes, exceto quando dela constar o prazo de validade.

11.3.4.1. Para a licitante sediada na Cidade de Campos dos Goytacazes, esta



prova será feita mediante apresentação de certidões passadas pelo Cartório Único de Registro de Distribuição.

11.3.4.2. Caso a licitante esteja em processo de recuperação judicial, poderá apresentar, em substituição aos documentos exigidos nos subitens 11.3.4 e 11.3.5, certidão emitida pela instância judicial certificando sua aptidão econômica e financeira para participar de procedimento licitatório.

11.3.5. A licitante sediada em outra Comarca ou Estado deverá apresentar, juntamente com a(s) certidão(ões) exigida(s), declaração/certidão passada pelo Foro de sua sede, indicando quais os Cartórios ou Ofícios de Registro que controlam a distribuição de falências ou concordatas. Em caso da declaração apresentar validade expressa, esta deverá ser observada. Por outro lado, se dela não constar prazo de validade, esta será de 90 (noventa) dias a contar de sua emissão.

11.3.5.1. Na hipótese da Certidão de que trata o subitem 11.3.4 ser emitida pela Corregedoria ou órgão equivalente do respectivo Tribunal de Justiça, será facultativa a apresentação do documento solicitado no subitem anterior.

#### **11.4. Qualificação Técnica (vide projeto básico)**

11.4.1. Certidão de Registro de Pessoa Jurídica, expedida pelo(s) Conselho Regional de Engenharia e Agronomia - CREA ou Conselho de Arquitetura e Urbanismo - CAU, da jurisdição da sede da licitante, respectivamente, conforme estabelecido pela Lei n.º 5.194/66 em especial no seu artigo 69 e pela Lei n.º 12.378/10.

11.4.1.1. A validade da Certidão deverá estar em vigor na data estabelecida no preâmbulo deste Edital para a entrega dos envelopes contendo os Documentos e a Proposta Comercial das licitantes.

11.4.2. Comprovação de empresa licitante, em dispor em seu quadro funcional na data da entrega da proposta, de profissional de nível superior, detentor Atestado(s) de Responsabilidade Técnica fornecido(s) por pessoa jurídica de direito público ou privado, acompanhado(s) de Certidão de Acervo Técnico (CAT) expedidos pelo CREA e/ou CAU, demonstrando sua aptidão por já haver sido responsável técnico por atividade permanente e compatível em características com objeto, dos itens das parcelas de maior relevância técnica abaixo:

ITENS DE SERVIÇO	Unidade
Revestimento de paredes com ladrilhos cerâmicos, 10x10 cm.	m <sup>2</sup>
Pintura com tinta látex semibrilhante, fosca ou acetinada para interior e exterior.	m <sup>2</sup>
Concreto dosado racionalmente para uma resistência a compressão de 10MPa.	m <sup>3</sup>

- 11.4.2.1. A comprovação de que o profissional responsável de nível superior, possuidor do atestado supramencionado, integrará o quadro da Contratada durante a vigência contratual, poderá ser feita apresentação de um dos seguintes documentos:
- 11.4.2.1.1. Cópia da ficha de registro do empregado ou carteira de trabalho e Previdência Social (CTPS), quando empregado;
  - 11.4.2.1.2. Contrato social, devidamente registrado, quando diretor ou sócio da Contratada;
  - 11.4.2.1.3. Contrato de prestação de serviço; e
  - 11.4.2.1.4. Declaração de contratação futura de prestação de serviços, celebrado de acordo com a legislação civil comum.
- 11.4.2.2. Nos casos do subitem 11.4.2.1, deverá ser anexado o registro do profissional junto ao CREA ou CAU, bem como os respectivos contratos e declarações individuais, por escrito e com firma reconhecida, dos profissionais apresentados autorizando sua inclusão na equipe técnica e confirmando a sua futura participação na execução dos trabalhos.
- 11.4.2.3. Na hipótese do profissional (detentor do atestado) já estiver arrolado como responsável técnico na certidão de Registro da Licitante emitida pelo CREA ou CAU, fica dispensada a exigência do subitem 11.4.2.1.
- 11.4.3. A licitante deverá comprovar sua experiência na execução de serviços similares ao objeto da licitação, apresentando atestado(s) e/ou certidão(ões) de capacidade técnica, fornecido por pessoa jurídica de direito público ou privado, este último com firma reconhecida, para atender todos os itens com somatório dos serviços entre os atestados indicando exceção dos itens relevantes e significativos.
- 11.4.4. Atestado de Visita Técnica, emitido pela Secretaria Municipal de Obras e Infraestrutura ou Declaração, emitida pela própria licitante, de que tem pleno conhecimento das condições e peculiaridades dos serviços a serem executados, não podendo alegar posteriormente o desconhecimento das mesmas.
- 11.4.4.1. A visita técnica poderá ser realizada por qualquer profissional indicado pela licitante, com habilitação em engenharia ou arquitetura e inscrito no CREA ou CAU. Neste caso, a visita será realizada até o último dia útil que anteceder a data fixada para a apresentação das propostas e deverá ser agendada junto à Secretaria Municipal de Obras e Infraestrutura – Avenida Nilo Peçanha, 330, Parque Santo Amaro – Campos dos Goytacazes – RJ – telefone (22) 98175 1231.
- 11.4.4.2. Por ocasião da visita, será emitido Atestado de Visita expedido pelo Secretário Municipal de Obras e Infraestrutura ou por quem vier a ser designado para o fim, comprovando que a empresa licitante visitou o local e tem pleno conhecimento das condições e peculiaridades dos serviços a serem executados.



#### **11.5. Interessados em participar da licitação, cadastrados.**

11.5.1. Os inscritos no Cadastro da Prefeitura Municipal de Campos dos Goytacazes (CRC) poderão substituir os documentos listados em 11.1.1, 11.1.2, 11.1.3, 11.1.4, 11.2.1, 11.2.2 e 11.2.3 pelo Certificado de Registro Cadastral (CRC) devidamente atualizado.

11.5.1.1. Por Certificado de Registro Cadastral (CRC) devidamente atualizado, entenda-se aquele em vigor na data da realização desta licitação.

#### **11.6. Interessados em participar da licitação, não inscritos no cadastro.**

11.6.1. Os interessados em participar desta licitação, não inscritos no Cadastro da PMCG, só poderão participar deste certame se atender a todas as condições exigidas para cadastramento até o **3º (terceiro) dia anterior** à data do recebimento das propostas, observada a necessária qualificação, conforme o disposto no parágrafo 2º, art. 22 da Lei Federal 8.666/93.

### **12. PROPOSTA COMERCIAL**

12.1. O envelope "**B**", com o título "**PROPOSTA COMERCIAL**", referido no subitem 10.2 deste Edital, deverá conter, em 01(uma) via a **Proposta Comercial** da licitante, a **Planilha de Quantitativos e Preços Unitários**. Esses documentos são fornecidos à licitante sob a forma de **ANEXO I** do Edital.

12.1.1. A via do formulário da "**PROPOSTA COMERCIAL**" deverá ser preenchida, carimbada, datada e assinada pelo representante legal ou preposto legalmente estabelecido da empresa licitante, de acordo com as instruções contidas no próprio formulário.

12.1.1.1. **As cotações de preços deverão ser apresentadas em papel timbrado da licitante**, sob a forma das especificações que acompanham o ANEXO I deste Edital; o preço global deverá ser preenchido no ANEXO I;

12.1.1.2. O prazo de validade da Proposta Comercial será de 60 (sessenta) dias, contados da data estabelecida no preâmbulo deste Edital, para a sua entrega à **C.P.L.**

### **13. ENTREGA DOS DOCUMENTOS E DA PROPOSTA COMERCIAL**

13.1. A entrega dos envelopes contendo os documentos e as Propostas Comerciais das licitantes, à **C.P.L.**, dar-se-á no dia, hora e local, mencionados no preâmbulo deste Edital.

13.2. Após a hora estabelecida como limite para a entrega dos envelopes contendo a Documentação de Habilitação e Propostas Comerciais das licitantes, nenhum outro será recebido nem tampouco será permitida a troca, adendos, acréscimo ou esclarecimentos aos já entregues, ressalvado o disposto no parágrafo 3º, do artigo 48, da Lei Federal 8.666/93.

13.3. Os envelopes recebidos, em sua totalidade, serão rubricados pelos membros que estiverem constituindo a **C.P.L.** e pelos representantes das licitantes presentes no

certame.

#### 14. CRITÉRIOS DE JULGAMENTO

O julgamento do certame compreenderá as fases: de **habilitação**, destinada ao exame da regularidade dos documentos apresentados pelas licitantes e da **classificação das Propostas Comerciais com a seleção da proposta vencedora do certame**.

14.1. O julgamento do certame será realizado em tantas sessões públicas quantas forem consideradas necessárias para o completo exame dos Documentos e Propostas Comerciais, sempre com a lavratura de ata circunstanciada, assinada pelos membros da C.P.L. e licitantes presentes na respectiva sessão.

14.2. Cada licitante poderá ser representado nos procedimentos licitatórios por representante legal ou preposto.

14.2.1. Para tanto, no início da sessão, antes do recebimento dos envelopes A e B, o representante legal da licitante deverá entregar ao Presidente da C.P.L., prova de sua investidura ou, se for o caso de preposto, o documento de credenciamento, redigido conforme o modelo constante do **ANEXO III**, deste Edital, além de cópia do contrato social ou ata de assembleia da empresa que representa, comprovando os poderes do outorgante para delegar competência ao outorgado.

14.2.2. O representante legal ou credenciado da empresa interessada deverá exibir ao Presidente da C.P.L. documento que comprove a sua identidade.

14.2.3. A(s) empresa(s) que desejar(em) fazer uso da Lei Complementar nº 123/06 deverão, apresentar a declaração conforme o modelo constante do **ANEXO V**.

14.2.4. Não será admitida a abertura dos envelopes de habilitação para retirada dos documentos relativos ao credenciamento. Assim, a licitante que não apresentá-los em separado dos envelopes ficará sem representação.

14.2.5. Abertos os envelopes, todos os documentos neles contidos deverão ser rubricados pelos membros da C.P.L. e representantes das licitantes presentes na sessão.

#### 14.3. Fase de habilitação

14.3.1. A apreciação e o julgamento dos documentos apresentados pelas licitantes poderão ser efetuados na própria sessão de recepção dos envelopes ou, em sessões posteriores com data, local e hora a serem definidos pela C.P.L., fazendo-se a comunicação diretamente, se todos os representantes das empresas competidoras estiverem presentes, ou, caso contrário, por publicação no Diário Oficial do Município de Campos dos Goytacazes.

14.3.2. Concluída a fase de habilitação e havendo manifestação formal dos representantes de todas as licitantes do certame renunciando ao direito de interposição de recursos, a C.P.L. poderá proceder a abertura dos envelopes contendo as Propostas Comerciais imediatamente após a conclusão da fase



habilitatória do certame. Caso contrário, aguardar-se-á o decurso do prazo recursal e o julgamento dos eventuais recursos interpostos, após o que, proceder-se-á a convocação das licitantes habilitadas, através da Imprensa Oficial do Município de Campos dos Goytacazes, para a sessão de abertura dos envelopes contendo as Propostas Comerciais que, a eventuais inabilitadas, serão devolvidos inviolados.

#### **14.4. Fase de Classificação das Propostas Comerciais**

- 14.4.1. No julgamento das Propostas Comerciais a C.P.L. classificará, por ordem crescente de preço global ofertado, às licitantes habilitadas, **declarando vencedora da licitação** a proponente que tiver cotado para o objeto licitado o **menor preço global**.
- 14.4.2. No caso da primeira colocada ser empresa de grande ou médio porte, será observado o disposto nos artigos 44 e 45 da Lei Complementar 123, conforme segue:
- 14.4.2.1. Identificar-se-ão as propostas ofertadas por ME's e EPP's que sejam iguais ou até 10% (dez por cento) superiores à proposta mais bem classificada.
- 14.4.2.2. A microempresa ou empresa de pequeno porte enquadrada no subitem anterior mais bem classificada e que manifestar o interesse em utilizar os benefícios da LC nº. 123, será convocada para apresentar nova proposta de preço, inferior àquela classificada em primeiro lugar, no prazo máximo de 5 (cinco) minutos, situação em que passará à condição de primeira colocada.
- 14.4.2.2.1 A microempresa ou empresa de pequeno porte que passar a condição de primeira colocada, nos termos do subitem anterior, deverá apresentar, no prazo máximo de 24 (vinte e quatro) horas, nova planilha de quantitativos e de preços unitários, decompondo o valor ofertado.
- 14.4.2.3. A não apresentação de proposta no prazo estipulado nos subitens anteriores implicará a preclusão do direito conferido pela Lei Complementar nº. 123, sem prejuízo das sanções legais cabíveis.
- 14.4.2.4. Não ocorrendo a adjudicação do objeto à microempresa ou empresa de pequeno porte, na forma do subitem 14.4.2.2, serão convocadas as remanescentes na ordem de classificação, que se enquadrem no subitem 14.4.2.1, para o exercício do mesmo direito.
- 14.4.2.5. Na hipótese de não ser adjudicado o objeto à microempresa ou empresa de pequeno porte enquadrada no subitem 14.4.2.1, o objeto licitado será adjudicado em favor da proposta originalmente classificada em primeiro lugar.
- 14.4.3. O valor do orçamento estimado pela Administração já contempla parcela relativa à bonificação de despesas indiretas (BDI).
- 14.4.4. Será desclassificada a licitante que:
- 14.4.4.1. apresentar Proposta Comercial que não atenda aos requisitos deste Edital ou que ofereça vantagens nele não prevista ou baseada em ofertas dos demais licitantes, inclusive de redução sobre o menor valor proposto

- 14.4.4.2. que proponha preço global superior ao estabelecido pela **PMCG** no item 6.1 deste Edital;
- 14.4.4.3. que proponha preço global considerado manifestamente inexecutável, nos termos do disposto no artigo 48, inciso II da Lei Federal 8.666/93; e
- 14.4.4.4. que não aceitar as correções dos erros de sua proposta, nos termos do estabelecido no subitem 14.4.5.
- 14.4.5. As Propostas Comerciais que atenderem aos requisitos deste Edital serão verificadas pela **C.P.L.** quanto a erros aritméticos, que serão corrigidos da seguinte forma:
- 14.4.5.1. se existir discrepância entre o produto da multiplicação do preço unitário pela quantidade correspondente, prevalecerá o preço unitário;
- 14.4.5.2. se for constatada discrepância entre valores grafados em algarismos e por extenso prevalecerá o valor por extenso; e
- 14.4.5.3. se for constatado erro de adição, subtração, multiplicação ou divisão, o resultado corrigido será o considerado.
- 14.4.6. No caso de empate entre duas ou mais Propostas Comerciais, e desde que não ocorra o estabelecido no subitem 14.4.2. e seguintes, a classificação final far-se-á, obrigatoriamente, por sorteio realizado pela **C.P.L.**, em ato público, para o qual todas as licitantes serão convocadas.
- 14.4.7. A **PMCG** poderá, a qualquer momento antecedente à assinatura do contrato, revogar esta Licitação por razões de interesse público, decorrente de fato superveniente devidamente comprovado, ou anular o certame se constatado vício no seu processamento.
- 14.4.8. Ocorrendo a revogação ou anulação do certame a decisão será publicada no Diário Oficial do Município de Campos dos Goytacazes.
- 14.4.9. As licitantes tomarão, oficialmente, conhecimento do resultado do julgamento deste Certame na sessão pública que proclamar o resultado ou, em não tendo sido inscrita a Ata respectiva por todas as licitantes classificadas, através de publicação no Diário Oficial do Município de Campos dos Goytacazes. A data da assinatura da Ata ou da publicação do resultado da Licitação, conforme o caso, constituirá o início do prazo recursal.

## 15. CRITÉRIOS DE ADJUDICAÇÃO

- 15.1. Julgados os eventuais recursos interpostos ou decorrido o prazo legal de interposição, a **C.P.L.**, após declarar a vencedora da Licitação, na forma do estabelecido nos subitens 14.4.1 e 14.4.2. deste Edital, encaminhará o resultado para ser homologado pela autoridade competente da **PMCG**.
- 15.2. O objeto licitado será adjudicado à licitante declarada vencedora da competição pela **C.P.L.**, a qual celebrará contrato com a **PMCG**, nos termos da minuta constante do ANEXO II deste Edital.



## 16. CONDIÇÕES DE ASSINATURA DO CONTRATO

- 16.1. A **PMCG**, convocará a vencedora do certame para assinar o contrato, até o 3º (terceiro) dia útil após a publicação da homologação do resultado.
- 16.2. A convocação a que se refere o subitem anterior, será feita através de ofício, dirigido à licitante vencedora, que terá, após o recebimento da convocação, 03 (três) dias úteis para apresentar-se a **PMCG** para a sua formalização, portando os certificados de regularidade perante o INSS, FGTS, Fazenda Federal, Estadual e Municipal.
- 16.3. O prazo de convocação poderá ser prorrogado uma vez, por igual período, quando solicitado expressamente pela parte, durante o seu transcurso e desde que ocorra motivo justificado aceito pela Administração.
- 16.4. Se a licitante vencedora do certame, injustificadamente, não atender a convocação de que trata o subitem 16.1, recusando-se a assinar o contrato dentro do prazo estabelecido pela **PMCG**, estará caracterizado o descumprimento total da obrigação assumida, sujeitando a licitante desistente à multa de 10% (dez) por cento sobre o valor total da sua proposta, nos termos das disposições dos arts. 64 e 81 da Lei Federal 8.666/93, sem prejuízo para as demais cominações aplicáveis.
- 16.5. Ocorrendo a hipótese prevista no subitem 16.4 serão convocadas as demais licitantes, por ordem de classificação, adjudicando-se o objeto desta Licitação àquela que concordar em executar o seu objeto nas mesmas condições e pelo mesmo preço da 1ª classificada, desistente.

## 17. OBRIGAÇÕES E RESPONSABILIDADES

### 17.1. Da Licitante:

- 17.1.1. tomar conhecimento, antes da apresentação de sua proposta, das normas e diretrizes da **PMCG**, relacionadas com este Edital, providenciando a obtenção de todas as informações necessárias sobre as condições e peculiaridades do local onde as obras serão realizados, e que deverão ser devidamente consideradas na composição de sua Proposta Comercial;
- 17.1.1.1. fazer pesquisa minuciosa no local onde as obras serão realizados, não se isentando da responsabilidade sobre a avaliação correta dos seus orçamentos, planejamento de obras, arcando com os eventuais prejuízos conseqüentes.
- 17.1.1.2. A licitante vencedora, deverá cumprir o dispositivos estabelecidos na Resolução nº 307, de 05 de julho de 2002, CONAMA Conselho Nacional do Meio Ambiente, no que tange à gestão de resíduos.

### 17.2. Da Adjudicatária:

- 17.2.1. a garantia a que está obrigada face ao disposto no item 22 deste Edital; e
- 17.2.2. celebrar com a **PMCG**, o contrato cuja minuta compõe o **Anexo II** deste Edital, no prazo estabelecido no documento a que se refere o subitem 16.2.

### 17.3. Da Contratante

17.3.1 manter um funcionário da Administração especialmente designado, para anotar em registro próprio (livro diário de obra) todas as ocorrências relacionadas com a execução do contrato, determinando o que for necessário à regularização das faltas ou defeitos observados, permitida a contratação de terceiros para assisti-lo e subsidiá-lo de informações pertinentes a essa atribuição, conforme prescreve o art. 67 e parágrafos da Lei 8.666/93.

### 17.4. Da Contratada

- 17.4.1. não subcontratar o objeto da presente Licitação sem o consentimento prévio e por escrito da **PMCG**;
- 17.4.1.1. a adjudicatária responderá, solidariamente, pelos atos praticados pela(s) firma(s) subcontratada(s), relacionados com o objeto deste Edital;
- 17.4.2. promover por sua conta, a cobertura através de seguros, dos riscos a que se julgar exposta em vista das responsabilidades que lhe cabem no fornecimento objeto deste Edital;
- 17.4.3. cumprir todas as obrigações técnicas constantes das especificações estabelecidas no **Anexo VI**, deste Edital;
- 17.4.4. cumprir, rigorosamente, todas as obrigações contratuais, em especial os prazos totais e parciais estabelecidos no Cronograma de Desembolso que vier a ser pactuado; e
- 17.4.5. comunicar formalmente a **PMCG**, em até 24h (vinte e quatro horas) do ocorrido, qualquer evento motivador de paralisação da execução contratual.

## 18. SANÇÕES ADMINISTRATIVAS

18.1. No caso de descumprimento, no todo ou em parte, das condições deste Edital ou do Contrato a ser celebrado, a **PMCG**, sem prejuízo das perdas e danos e das multas cabíveis, nos termos da lei civil, aplicará à adjudicatária contratada, conforme o caso, as penalidades previstas nos art. 86, 87 e 88 da Lei Federal 8.666/93 e, em especial as seguintes sanções:

- 18.1.1. multa moratória de 1% (um por cento) ao dia, por dia útil que exceder o prazo, sobre o valor do saldo não atendido, respeitados os limites da Lei Civil;
- 18.1.2. multa administrativa de até 20% (vinte por cento) sobre o valor global do contrato, nas demais hipóteses de inadimplência ou infração de qualquer natureza, seja contratual ou legal.
- 18.1.3. As multas moratórias e administrativas poderão ser aplicadas cumulativamente ou individualmente, não impedindo que a **PMCG** rescinda, unilateralmente, o Contrato e aplique as demais sanções legais cabíveis.
- 18.1.4. As multas administrativas e moratórias aplicadas serão descontadas da garantia prestada pela adjudicatária contratada e, caso a multa aplicada seja de valor superior ao valor da garantia prestada, além da perda desta, responderá



a adjudicatária contratada pela sua diferença, a qual será descontada dos pagamentos eventualmente devidos pela Administração ou, ainda, quando for o caso, cobrada judicialmente, em consonância com os parágrafos 2º e 3º do artigo 86 da Lei Federal nº. 8.666/93;

18.1.5. A aplicação de multas não elidirá o direito da **PMCG**, face ao descumprimento do pactuado, rescindir de pleno direito o contrato que vier a ser celebrado, independentemente de notificação ou interpelação judicial, sem prejuízo das demais cominações legais e contratuais cabíveis, assegurado o contraditório e ampla defesa.

18.1.6. A execução da obra fora das especificações estabelecidas no Projeto Básico – Anexo VI deste Edital, também ocasionará a incidência das multas previstas neste item 18, pois, nesta situação a desconformidade de especificação equivalerá a não execução das obras.

## 19. RECURSOS ADMINISTRATIVOS

- 19.1. Dos atos praticados relativos a esta Licitação cabe recurso, no prazo de 05 (cinco) dias úteis a contar da intimação do ato ou da lavratura da respectiva ata, no caso de:
  - 19.1.1. habilitação ou inabilitação da licitante;
  - 19.1.2. julgamento das Propostas Técnicas e Comerciais;
  - 19.1.3. anulação ou revogação desta Licitação;
  - 19.1.4. rescisão do CONTRATO por ato unilateral da Administração;
  - 19.1.5. aplicação das penas de advertência, suspensão temporária ou de multa;
- 19.2. Dos atos praticados relativos a esta Licitação cabe Representação, no prazo de 05 (cinco) dias úteis, a contar da intimação da decisão relacionada com o objeto da Licitação ou do Contrato, de que não caiba recurso hierárquico;
- 19.3. No caso específico da aplicação da pena de declaração de inidoneidade, esta somente poderá ser aplicada pelo Ilustríssimo Senhor Secretário Municipal de Educação, Ciência e Tecnologia, dela cabendo pedido de reconsideração no prazo de 10 (dez) dias úteis contados da publicação do ato na Imprensa Oficial do Município de Campos dos Goytacazes;
- 19.4. Os recursos previstos nos subitens “19.1.1” e “19.1.2” terão efeito suspensivo. A autoridade competente poderá, motivadamente e presentes razões de interesse público, atribuir ao recurso interposto eficácia suspensiva, nos casos previstos nos subitens 19.1.3; 19.1.4 e 19.1.5;
- 19.5. Caso seja interposto algum recurso, a **PMCG**, dará ciência às demais licitantes através de publicação no Diário Oficial do Município de Campos dos Goytacazes, que poderão impugná-lo no prazo de 05 (cinco) dias úteis;
- 19.6. O recurso será dirigido à autoridade superior, por intermédio da que praticou o ato recorrido, a qual poderá reconsiderar sua decisão no prazo de 05 (cinco) dias úteis, ou, nesse mesmo prazo, fazê-lo subir, devidamente informado, devendo nesse caso, a decisão ser proferida dentro do prazo de 05 (cinco) dias úteis, contados do recebimento

do recurso.

## **20. RECEBIMENTO DO OBJETO LICITADO**

Executado o Contrato, o seu objeto será recebido:

- 20.1. provisoriamente, pelo responsável por seu acompanhamento e fiscalização, mediante termo circunstanciado, assinado pelas partes, em até 15 (quinze) dias, da comunicação escrita do contratado; e
- 20.2. definitivamente, por servidor ou Comissão designada para este fim, mediante termo circunstanciado, assinado pelas partes, após o decurso do prazo de observação de 30 (trinta) dias, contados a partir da comunicação escrita do contratado, a que se refere o subitem anterior.

## **21. DA FISCALIZAÇÃO**

- 21.1 À PMCG cabe fiscalizar a execução dos trabalhos através de servidores formalmente designados, e se assim entender, também por intermédio de empresa de supervisão contratada.
- 21.2 Ficam reservados à fiscalização o direito e a autoridade para resolver qualquer caso singular, omissos ou duvidosos não previstos, e em tudo o que se relacione com a execução do objeto, desde que não acarrete ônus para a PMCG ou modificação do instrumento.
- 21.3 As decisões que ultrapassarem a competência dos fiscais da PMCG, deverão ser solicitadas, formalmente, pela Contratada, à autoridade administrativa imediatamente superior aos fiscais, através deles, em tempo hábil para a adoção de medidas convenientes.
- 21.4 A contratada é obrigada a reparar, corrigir, remover, reconstituir, às suas expensas, no total ou em parte, os serviços em que se verificarem vícios, defeitos ou incorreções resultantes da sua execução, ou má qualidade dos materiais empregados.

## **22. GARANTIA DE EXECUÇÃO CONTRATUAL**

22.1. A garantia do contrato será prestada, mediante Guia de Recolhimento, no valor de 5% (cinco por cento) do valor global do contrato a ser celebrado e será restituída, após o Recebimento Definitivo do objeto contratual, mediante requerimento da Contratada, obedecidas às normas aplicáveis a espécie.

22.1.1. Será exigida da licitante adjudicatária, nos termos do disposto no art. 56 da Lei Federal 8.666/93, a prestação de uma das seguintes modalidades de garantia de execução contratual.

- fiança bancária;
- seguro-garantia;
- caução em dinheiro ou título da dívida pública.

22.1.1.1. No caso de seguro-garantia esta deverá cobrir expressamente os seguintes eventos:



- a. Prejuízos advindos do não cumprimento do contrato;
- b. Multas punitivas aplicadas pela fiscalização à contratada;
- c. Prejuízos diretos causados à contratante decorrentes de culpa ou dolo durante a execução do contrato; e
- d. Obrigações previdenciárias e trabalhistas não honradas pela contratada

22.1.2. No caso de título da dívida pública, este deverá ter sido emitido sob a forma escritural, mediante registro em sistema centralizado de liquidação e de custódia autorizado pelo Banco Central do Brasil e avaliados pelos seus valores econômicos, conforme definido pelo Ministério da Fazenda.

22.2 A garantia do contrato destina-se a assegurar o cumprimento das normas, a boa e fiel execução do contrato, e o pagamento de eventuais multas.

### **23. ANEXOS QUE COMPÕEM ESTE EDITAL**

Os documentos que compõem este Edital, como partes integrantes e inseparáveis, são os seguintes:

- 23.1. **Anexo I** - Proposta Comercial;
- 23.2. **Anexo II** - Minuta de Contrato;
- 23.3. **Anexo III** - Modelo de Carta de Credenciamento;
- 23.4. **Anexo IV** - Declaração de que Cumpre as Leis Trabalhistas;
- 23.5. **Anexo V** - Declaração ME ou EPP;
- 23.6. **Anexo VI** - Projeto Básico.

### **24. CONSIDERAÇÕES DE CARÁTER GERAL**

24.1. O esclarecimento de dúvidas sobre o presente Edital poderá ser requerido, por escrito, à C.P.L. da **PMCG**, sito à Rua Coronel Ponciano de Azeredo Furtado nº 47 - Parque Santo Amaro, nesta Cidade, no horário de 9h às 12h30min e das 14h às 17h, de 2ª a 6ª feira, diariamente, exceto aos sábados, domingos e feriados do Município de Campos dos Goytacazes, Estaduais e Nacionais, através da linha telefônica nº (22) 981752073, até 24h (vinte e quatro horas) anteriores ao horário estabelecido no subitem 1.1 deste Edital, para recebimento dos envelopes contendo a documentação de habilitação e as Propostas Comerciais das licitantes;

24.1.1. As impugnações editalícias e interposições de recursos deverão ser, **OBRIGATORIAMENTE**, protocoladas no endereço supracitado, nos prazos definidos no artigo 41, parágrafos 1º e 2º, e artigo 109, respectivamente da Lei 8,666/93.

24.2. A Administração, a qualquer tempo, no decorrer da licitação, poderá determinar a vistoria das instalações da proponente, para fins de permitir melhor avaliação de seus recursos humanos e materiais;

24.3. Os documentos exigidos para esta Licitação, poderão ser apresentados em original, por qualquer processo de cópia autenticada por cartório competente ou

**publicação em Órgão da Imprensa Oficial.** Os que forem de emissão da própria proponente deverão ser datilografados em papel timbrado da licitante, registrar o número desta licitação, estar datados e assinados por seu representante legal ou preposto formalmente estabelecido. **Os funcionários do Setor de Licitações NÃO AUTENTICARÃO DOCUMENTOS, cabendo a Comissão apenas as atribuições de receber, examinar e julgar os documentos. Os documentos e certidões emitidas pela Internet terão sua autenticidade verificada no momento da realização do certame.**

24.3.1. A regra do subitem anterior não se aplica ao Certificado de Registro Cadastral - CRC, que poderá ser apresentado através de cópia simples;

24.3.2. A apresentação do documento original à C.P.L. dispensa a autenticação de cópia em cartório, contudo aquele passará a integrar os autos do processo, não sendo devolvido em hipótese nenhuma;

24.3.3. **Não será admitida a autenticação de documentos pela CPL nem na hora da abertura do certame, tampouco posteriormente.**

24.4. Durante as sessões da Licitação, somente poderão se manifestar os membros da C.P.L. e um representante legal ou credenciado de cada licitante. Os demais presentes ao certame, somente poderão fazê-lo com a permissão do Presidente da C.P.L.;

24.5. O foro para dirimir qualquer questão controversa relacionada com o presente Edital é o da Comarca de Campos dos Goytacazes.

Campos dos Goytacazes, 17 de maio de 2022.

Marcelo Machado Feres  
Secretário Municipal de Educação, Ciência e Tecnologia



**ANEXO I**  
**PROPOSTA COMERCIAL**

**CARIMBO DA FIRMA**  
(Contendo a Razão Social, CNPJ e/ou Inscrição  
Estadual).

**1 - OBJETO**

Proposta Comercial para a obra de complementação da Construção da Escola Municipal Lions I, Avenida Santa Rosa, Bairro Santa Rosa - Campos dos Goytacazes - RJ na Tomada de Preços de nº. 023/2022, e seus Anexos.

**2 - PREÇO**

2.1 - Para o objeto da Tomada de Preços de nº. 023/2022 o nosso preço global é de: R\$ \_\_\_\_\_ (\_\_\_\_\_).

2.2 - O preço acima considera todas as exigências contidas na Tomada de Preços nº. 023/2022, e ainda, todos os custos com mão-de-obra, taxas, impostos, seguros, encargos sociais e demais despesas diretas e indiretas incidentes sobre os equipamentos e instalações.

**3 - DO PRAZO DE EXECUÇÃO**

O prazo total para a execução do objeto desta proposta é de 12 (doze) meses, a contar da autorização formal do início das obras.

**4 - VALIDADE DESTA PROPOSTA**

A validade dos preços e condições desta proposta é de 60 (sessenta) dias, a contar da data estabelecida no preâmbulo da Tomada de Preços nº. 023/2022, para a abertura dos envelopes contendo a Documentação e Proposta Comercial das licitantes.

**5 - ANEXO DESTA PROPOSTA**

Compõe esta Proposta Comercial, sob a forma de anexo, a Planilha de Quantitativos e Preços Unitários.

Campos dos Goytacazes, \_\_\_ de \_\_\_\_\_ de 2022.

\_\_\_\_\_  
Assinatura do Representante  
Legal ou Preposto da Licitante

**OBRA:** Obra de complementação da construção da Escola Municipal Lions I Base de preços: Emp: Fevereiro/2022  
**LOCAL:** Av. Santa Rosa - Bairro Santa Rosa - Campos dos Goytacazes - RJ Data orçamento: 13/04/2022

Item	CÓDIGO EMOP	Descrição	Unidade	Quantidade	CUSTO UNITÁRIO (R\$)	VALOR TOTAL COM BDI (R\$)
<b>01.0</b> SERVICOS DE ESCRITORIO, LABORATORIO E CAMPO						<b>R\$ 91.781,18</b>
01.01	05.100.0900-0	UNIDADE REF.PI/COMPL.ADM LOCAL,CONSID:CONSUMO AGUA,TEL.ENERGIA ELETTRICA,MAT.LIMPEZA E ESCRITORIO,COMPUTADORES,LICENÇA OBRA,MOVEIS E UTENSILIOS,AR COND.BEBEDOURO,ART.RRT.FOTOGRAFIAS,UNIFORMES,DIARIAS,EXAMES ADMISIONAIS PERIODICOS E DEMISSIONAIS,CURSO CAPACITACAO/TREINAMENTO E ITENS COMPLEMENTEM AS DESP.NECESS.EXCL.DESPESAS SUBSIDIOS ALIM.E TRANSPORTE PESSOAL	UR	99,05	R\$ 30,35	R\$ 3.006,21
01.02	COMPOSIÇÃO 01	ADMINISTRAÇÃO LOCAL	VB	1,00	R\$ 60.124,16	R\$ 60.124,16
01.03	01.050.0433-0	PROJETO EXECUTIVO DE INSTALACAO DE TELEMATICA,CONSIDERANDO OPROJETO BASICO EXISTENTE, PARA PREDIOS ESCOLARES E/OU ADMINISTRATIVOS ACIMA DE 500M2,APRESENTADO EM AUTOCAD,INCLUSIVE ASLEGALIZACOES PERTINENTES	M2	1.626,04	R\$ 1,87	R\$ 3.040,69
01.04	01.050.0453-0	PROJETO EXECUTIVO DE INSTALACAO DE ESGOTO SANITARIO E AGUASPLUVIAIS,CONSIDERANDO O PROJETO BASICO EXISTENTE,PARA PREDIOS ESCOLARES E/OU ADMINISTRATIVOS DE 501 ATE 3000M2,APRESENTADO EM AUTOCAD,INCLUSIVE AS LEGALIZACOES PERTINENTES	M2	1.626,04	R\$ 3,51	R\$ 5.707,40
01.05	01.050.0479-0	PROJETO EXECUTIVO DE INSTALACAO HIDRAULICA,CONSIDERANDO O PROJETO BASICO EXISTENTE,PARA PREDIOS ESCOLARES E/OU ADMINISTRATIVOS DE 501 ATE 3000M2,APRESENTADO EM AUTOCAD,INCLUSIVE ASLEGALIZACOES PERTINENTES	M2	1.626,04	R\$ 3,79	R\$ 6.162,69
01.06	01.050.0516-0	PROJETO EXECUTIVO DE INSTALACAO ELETTRICA,CONSIDERANDO O PROJETO BASICO EXISTENTE,PARA PREDIOS ESCOLARES E/OU ADMINISTRATIVOS DE 501 ATE 3000M2,APRESENTADO EM AUTOCAD,INCLUSIVE AS LEGALIZACOES PERTINENTES	M2	1.626,04	R\$ 6,37	R\$ 10.357,87
01.07	01.050.0377-0	PROJETO EXECUTIVO DE INSTALACAO DE INCENDIO E SPDA,CONSIDERANDO PROJETO BASICO EXISTENTE,PARA PREDIOS ESCOLARES E/OU ADMINISTRATIVOS DE 501 ATE 3000M2,APRESENTADO EM AUTOCAD,INCLUSIVE AS LEGALIZACOES PERTINENTES	M2	1.626,04	R\$ 2,08	R\$ 3.382,16
<b>02.0</b> CANTEIRO DE OBRA						<b>R\$ 15.619,21</b>
02.01	02.020.0002-5	PLACA DE IDENTIFICACAO,TIPO BANNER/PLOTTER,CONSTITUIDA POR LONA E IMPRESSAO DIGITAL,INCLUSIVE SUPORTES METÁLICOS E BASE EM CONCRETO ARMADO.FORNECIMENTO E COLOCACAO	UN	1,00	R\$ 3.068,02	R\$ 3.068,02
02.02	02.004.0013-0	SANITARIO COM VASO E CHUVEIRO PARA PESSOAL DE OBRA,COLETIVODE 2 UNIDADES E 4,00M2 EXECUTADO COM TABUAS DE MADEIRA DE 3" E TELHAS ONDULADAS DE 6MM DE FIBROCIMENTO,INCLUSIVE INSTALACOES,APARELHOS,ESQUADRIAS E FERRAGENS CONSIDERANDO REAPROVEITAMENTO DAS INSTALACOES E APARELHOS 2 VEZES	UN	1,00	R\$ 4.586,43	R\$ 4.586,43
02.03	02.015.0001-0	INSTALACAO E LIGACAO PROVISORIA PARA ABASTECIMENTO DE AGUA EESGOTAMENTO SANITARIO EM CANTEIRO DE OBRAS,INCLUSIVE ESCAVACAO,EXCLUSIVE REPOSICAO DA PAVIMENTACAO DO LOGRADOURO PUBLICO	UN	1,00	R\$ 4.362,85	R\$ 4.362,85
02.04	02.016.0001-0	INSTALACAO E LIGACAO PROVISORIA DE ALIMENTACAO DE ENERGIA ELETTRICA,EM BAIXA TENSAO,PARA CANTEIRO DE OBRAS,M3-CHAVE 100A,CARGA 3KW,20CV,EXCLUSIVE O FORNECIMENTO DO MEDIDOR	UN	1,00	R\$ 2.332,43	R\$ 2.332,43
02.05	02.020.0002-0	PLACA DE IDENTIFICACAO DE OBRA PUBLICA,TIPO BANNER/PLOTTER,CONSTITUIDA POR LONA E IMPRESSAO DIGITAL,INCLUSIVE SUPORTES DE MADEIRA.FORNECIMENTO E COLOCACAO	M2	6,00	R\$ 211,58	R\$ 1.269,48
<b>03.0</b> MOVIMENTO DE TERRA						<b>R\$ 2.340,10</b>
03.01	03.001.0001-1	ESCAVACAO MANUAL DE VALA/CAVA EM MATERIAL DE 1ª CATEGORIA (A)AREIA,ARGILA OU PICARRA),ATE 1,50M DE PROFUNDIDADE,EXCLUSIVE ESCORAMENTO E ESGOTAMENTO	M3	6,25	R\$ 57,95	R\$ 362,19
03.02	03.020.0050-1	ESCAVACAO MECANICA DE VALA NAO ESCORADA,EM MATERIAL DE 1ªCATEGORIA,ATE 1,50M DE PROFUNDIDADE,UTILIZANDO ESCAVADEIRA HIDRAULICA DE 0,78M3,EXCLUSIVE ESGOTAMENTO	M3	18,00	R\$ 5,92	R\$ 106,56
03.03	03.011.0015-1	REATERRO DE VALA/CAVA COM MATERIAL DE BOA QUALIDADE,UTILIZANDO VIBRO COMPACTADOR PORTATIL,EXCLUSIVE MATERIAL	M3	5,05	R\$ 22,79	R\$ 115,09
03.04	03.001.0095-0	ESCAVACAO E REATERRO DE VALA,EM MATERIAL DE 1ªCATEGORIA,PARALIGACAO PREDIAL DE ESGOTO SANITARIO	M	41,89	R\$ 41,93	R\$ 1.756,26
<b>04.0</b> TRANSPORTES						<b>R\$ 5.595,84</b>
04.01	04.014.0095-0	RETIRADA DE ENTULHO DE OBRA COM CACAMBA DE ACO TIPO CONTAINER COM 5M3 DE CAPACIDADE,INCLUSIVE CARREGAMENTO,TRANSPORTE EDESCARREGAMENTO,CUSTO POR UNIDADE DE CACAMBA E INCLUI A TAXA PARA DESCARGA EM LOCAIS AUTORIZADOS	UN	15,00	R\$ 260,22	R\$ 3.903,30
04.02	04.021.0010-0	CARGA E DESCARGA MANUAL DE ANDAIME TUBULAR,INCLUSIVE TEMPO DE ESPERA DO CAMINHAO, CONSIDERANDO-SE A AREA DE PROJECAO VERTICAL	M2	495,76	R\$ 0,84	R\$ 416,44
04.03	04.020.0122-0	TRANSPORTE DE ANDAIME TUBULAR,CONSIDERANDO-SE A AREA DE PROJECAO VERTICAL DO ANDAIME,EXCLUSIVE CARGA,DESCARGA E TEMPO DEESPERA DO CAMINHAO(VIDE ITEM 04.021.0010)	M2XKM	4.957,62	R\$ 0,17	R\$ 842,80
04.04	04.010.0045-0	CARGA E DESCARGA MECANICA DE AGREGADOS,TERRA,ESCOMBROS,MATERIAL A GRANEL,UTILIZANDO CAMINHAO BASCULANTE A OLEO DIESEL,COM CAPACIDADE UTIL DE 8T CONSIDERANDO O TEMPO PARA CARGA,DESCARGA E MANOBRAS,EXCLUSIVE DESPESAS COM A PA-CARREGADEIRA EMPREGADA NA CARGA,COM A CAPACIDADE DE 1,50M3	T	30,60	R\$ 1,36	R\$ 41,62
04.05	04.005.0005-0	TRANSPORTE DE CARGA DE QUALQUER NATUREZA,EXCLUSIVE AS DESPESAS DE CARGA E DESCARGA,TANTO DE ESPERA DO CAMINHAO COMO DO SERVENTE OU EQUIPAMENTO AUXILIAR,A VELOCIDADE MEDIA DE 35KM/H,EM CAMINHAO DE CARROCERIA FIXA A OLEO DIESEL,COM CAPACIDADEUTIL DE 7,5T	T X KM	306,00	R\$ 1,28	R\$ 391,68
<b>05.0</b> SERVIÇOS COMPLEMENTARES						<b>R\$ 46.690,17</b>
05.01	05.002.0001-0	DEMOLICAO,COM EQUIPAMENTO DE AR COMPRIMIDO,DE PISOS OU PAVIMENTOS DE CONCRETO SIMPLES,INCLUSIVE EMPILHAMENTO LATERAL DENTRO DO CANTEIRO DE SERVICIO	M3	6,95	R\$ 163,64	R\$ 1.137,22
05.02	05.005.0015-0	PLATAFORMA OU PASSARELA DE MADEIRA DE 1ª,CONSIDERANDO-SE APROVEITAMENTO DA MADEIRA 80 VEZES,EXCLUSIVE ANDAIME OU OUTRO SUPORTE E MOVIMENTACAO(VIDE ITEM 05.008.0008)	M2	28,06	R\$ 1,62	R\$ 45,46
05.03	05.006.0001-1	LOCACAO DE ANDAIME COM ELEMENTOS TUBULARES SOBRE SAPATAS FIXAS,CONSIDERANDO-SE A AREA DA PROJECAO VERTICAL DO ANDAIME EPAGO PELO TEMPO NECESSARIO A SUA UTILIZACAO,EXCLUSIVE TRANSPORTE DOS ELEMENTOS DO ANDAIME ATE A OBRA,PLATAFORMA OU PASSARELA DE PINHO,MONTAGEM E DESMONTAGEM DOS ANDAIMES	M2XMES	495,76	R\$ 10,00	R\$ 4.957,62



OBRA: Obra de complementação da construção da Escola Municipal Lions I Base de preços: Emop: Fevereiro/2022  
 LOCAL: Av. Santa Rosa - Bairro Santa Rosa - Campos dos Goytacazes - RJ Data orçamento: 13/04/2022

Item	CÓDIGO EMOP	Descrição	Unidade	Quantidade	CUSTO UNITÁRIO (R\$)		VALOR TOTAL COM BDI (R\$)
05.04	05.008.0001-0	MONTAGEM E DESMONTAGEM DE ANDAIME COM ELEMENTOS TUBULARES, CONSIDERANDO-SE A ÁREA VERTICAL RECOBERTA	M2	677,55	R\$	6,81	R\$ 4.614,13
05.05	05.008.0008-1	MOVIMENTAÇÃO VERTICAL OU HORIZONTAL DE PLATAFORMA OU PASSARELA	M2	154,62	R\$	0,56	R\$ 86,59
05.06	05.050.0001-0	PLACA DE INAUGURAÇÃO EM ALUMÍNIO, MEDINDO (0,40X0,60)M, COM 1MM DE ESPESSURA, COM INSCRIÇÃO EM PLOTTER, FORNECIMENTO E COLOCACAO	UN	1,00	R\$	713,69	R\$ 713,69
05.07	05.054.0001-0	PLACA DE ACRILICO PARA IDENTIFICACAO DE PORTAS, MEDINDO (25X8)CM, FORNECIMENTO E COLOCACAO	UN	33,00	R\$	36,70	R\$ 1.211,10
05.08	05.054.0015-0	PLACA DE ACRILICO, DESENHADA, INDICANDO SANITARIO MASCULINO OU FEMININO, DE (39X19)CM, FORNECIMENTO E COLOCACAO	UN	8,00	R\$	82,70	R\$ 661,60
05.09	05.001.0876-0	RASPAGEM COM ESPATULA DE ACO OU ESCOVA DE ACO PARA REMOCAO DE CRAQUELE DE PINTURA	M2	944,04	R\$	21,27	R\$ 20.079,65
05.10	05.001.0015-0	DEMOLICAO DE PISO DE LADRILHO COM RESPECTIVA CAMADA DE ARGAMASSA DE ASSENTAMENTO, INCLUSIVE EMPILHAMENTO LATERAL DENTRO DO CANTEIRO DE SERVICIO	M2	258,78	R\$	16,64	R\$ 4.306,05
05.11	05.001.0009-0	DEMOLICAO DE REVESTIMENTO EM AZULEJOS, CERAMICAS OU MARMORE EM PAREDE, EXCLUSIVE A CAMADA DE ASSENTAMENTO	M2	8,16	R\$	20,45	R\$ 166,79
05.12	05.001.0134-0	ARRANCAMENTO DE PORTAS, JANELAS E CAIXILHOS DE AR CONDICIONADO OU OUTROS	UN	26,00	R\$	24,11	R\$ 626,86
05.13	05.001.0145-0	ARRANCAMENTO DE APARELHOS SANITARIOS	UN	2,00	R\$	20,29	R\$ 40,58
05.14	05.001.0043-0	REMOCAO DE COBERTURA EM TELHAS COLONIAIS, MEDIDA PELA AREA REAL DE COBERTURA, EXCLUSIVE MADEIRAMENTO	M2	199,62	R\$	17,86	R\$ 3.565,26
05.15	05.001.0023-0	DEMOLICAO MANUAL DE ALVENARIA DE TIJOLOS FURADOS, INCLUSIVE EMPILHAMENTO LATERAL DENTRO DO CANTEIRO DE SERVICIO	M3	51,29	R\$	87,30	R\$ 4.477,57
<b>06.0</b>	<b>GALERIAS, DRENOS E CONEXOS</b>						<b>R\$ 8.433,32</b>
06.01	06.006.0020-0	CAIXA DE INSPECAO, EXECUTADA COM CONEXOES CERAMICAS, COM DIAMETRO DE 100MM, INCLUSIVE BASE, CAIXA DE PROTECAO E TAMPA EM CONCRETO, CONFORME PADRAO CEDAE, FORNECIMENTO E ASSENTAMENTO	UN	4,00	R\$	122,63	R\$ 490,52
06.02	06.014.0049-0	CAIXA DE PASSAGEM EM ALVENARIA DE TIJOLO MACICO (7X10X20CM), EM PAREDES DE UMA VEZ (0,20M), DE 0,40X0,40X0,60M, EXCLUSIVE TAMPA, UTILIZANDO ARGAMASSA DE CIMENTO E AREIA, NO TRACO 1:4 EM VOLUME, COM FUNDO EM CONCRETO SIMPLES PROVIDO DE CALHA INTERNA, SENDO AS PAREDES REVESTIDAS INTERNAMENTE COM A MESMA ARGAMASSA	UN	2,00	R\$	590,50	R\$ 1.181,00
06.03	06.016.0009-0	TAMPAO COMPLETO DE FERRO FUNDIDO, PARA CAIXA DE INSPECAO OU SEMELHANTE, COM 32KG (T-33), CARGA MINIMA PARA TESTE 800KG, RESISTENCIA MAXIMA DE ROMPIMENTO 1000KG E FLECHA RESIDUAL MAXIMA DE 16MM, ASSENTADO COM ARGAMASSA DE CIMENTO E AREIA, NO TRACO 1:4 EM VOLUME, FORNECIMENTO E ASSENTAMENTO	UN	6,00	R\$	227,81	R\$ 1.366,86
06.04	06.271.0064-0	TUBO DE PVC RIGIDO SOLDAVEL, PARA AGUA FRIA, COM DIAMETRO DE 50MM, FORNECIMENTO	M	80,00	R\$	14,74	R\$ 1.179,20
06.05	06.272.0002-0	TUBO PVC, CONFORME ABNT NBR-7362, PARA ESGOTO SANITARIO, COM DIAMETRO NOMINAL DE 100MM, INCLUSIVE ANEL DE BORRACHA, FORNECIMENTO	M	112,60	R\$	37,44	R\$ 4.215,74
<b>08.0</b>	<b>BASES E PAVIMENTOS</b>						<b>R\$ 11.509,09</b>
08.01	08.020.0020-0	PAVIMENTACAO LAJOTAS CONCRETO, ALTAMENTE VIBRADO, INTERTRAVADO, C/ ARTICULACAO VERTICAL, PRE-FABRICADOS, COLORIDO, ESP. 6CM, RESISTENCIA A COMPRESSAO 35MPA, ASSENTOS SOBRE COLCHAO PO-DE-PEDRA, AREIA OU MATERIAL EQUIVALENTE, C/ JUNTAS TOMADAS C/ ARGAMASSA DE CIMENTO E AREIA, TRACO 1:4 E/OU PEDRISCO E ASFALTO, EXCL. PREPARO DO TERRENO, C/ FORN. DE TODOS OS MAT. BEM COMO A COLOCACAO	M2	109,83	R\$	104,79	R\$ 11.509,09
<b>09.0</b>	<b>SERVIÇOS DE PARQUES JARDINS</b>						<b>R\$ 32.085,69</b>
09.01	09.001.0020-0	PLANTIO DE GRAMA EM PLACAS TIPO ESMERALDA, INCLUSIVE FORNECIMENTO DA GRAMA E TRANSPORTE, EXCLUSIVE PREPARO DO TERRENO E O MATERIAL PARA ESTE	M2	53,88	R\$	14,18	R\$ 764,02
09.02	09.012.0002-0	BANCO DE CONCRETO APARENTE, C/ 45CM DE LARGURA E 10CM DE ESPESSURA, SOBRE DOIS APOIOS DO MESMO MATERIAL, C/ SECAO DE 10X30CM	M	21,60	R\$	245,21	R\$ 5.296,54
09.03	09.006.0030-0	ATERRO COM TERRA PRETA VEGETAL, PARA EXECUCAO DE GRAMADOS	M3	53,88	R\$	254,42	R\$ 13.708,15
09.04	09.012.0003-0	BANCO DE CONCRETO ARMADO, MEDINDO 2,00X0,45X0,10M, COM 0,40M DE ALTURA, APOIADO EM 2 BLOCOS DE CONCRETO DE 0,10X0,30X0,40M COM FUNDACAO CONFORME PROJETO CEHAB, REVESTIDO COM ARGAMASSA DE CIMENTO E AREIA, NO TRACO 1:4, ACABAMENTO ASPERO	UN	18,00	R\$	650,35	R\$ 11.706,30
09.05	09.015.0006-0	ALAMBRADO P/ CAMPO DE ESPORTE, POSTES TUBO Fº GALV., ESPACADOS 2,00M, DIAMETRO 2", ALTURA 3,00M LIVRES SOBRE O SOLO, FIXADOS EMPRISMAS DE CONCRETO FCK=20MPA, 30X30X100CM, SOBRE ESTES POSTES FIXADA TELA ARAME Nº12 PLASTIFICADO MALHA 7,5CM, PRESA EM 2 ARAMES Nº12 PLASTIFICADOS, COLOCADOS TRANSV. E ATRAVESSANDO TUBOS SUPERIOR E INFERIOR, COM "T" E CRUZETA 2". FORN. E COLOC.	M2	2,40	R\$	254,45	R\$ 610,68
<b>11.0</b>	<b>ESTRUTURAS</b>						<b>R\$ 41.323,09</b>
11.01	11.003.0001-1	CONCRETO DOSADO RACIONALMENTE PARA UMA RESISTENCIA CARACTERISTICA A COMPRESSAO DE 10MPA, INCLUSIVE MATERIAIS, TRANSPORTE, PREPARO COM BETONEIRA, LANÇAMENTO E ADENSAMENTO	M3	44,40	R\$	486,62	R\$ 21.606,00

**OBRA:** Obra de complementação da construção da Escola Municipal Lions I Base de preços: Emop: Fevereiro/2022  
**LOCAL:** Av. Santa Rosa - Bairro Santa Rosa - Campos dos Goytacazes - RJ Data orçamento: 13/04/2022

Item	CÓDIGO EMOP	Descrição	Unidade	Quantidade	CUSTO UNITÁRIO (R\$)	VALOR TOTAL COM BDI (R\$)
11.02	11.003.0003-1	CONCRETO DOSADO RACIONALMENTE PARA UMA RESISTENCIA CARACTERISTICA A COMPRESSAO DE 20MPA,INCLUSIVE MATERIAIS,TRANSPORTE,PREPARO COM BETONEIRA,LANCAMENTO E ADENSAMENTO	M3	5,58	R\$ 527,64	R\$ 2.942,21
11.03	11.013.0075-0	CONCRETO ARMADO,FCK=25MPA,INCLUINDO MATERIAIS PARA 1,00M3 DECONCRETO(IMPORTADO DE USINA)ADENSADO E COLOCADO,14,00M2 DEAREA MOLDADA,FORMAS E ESCORAMENTO CONFORME ITENS 11.004.0022E 11.004.0035,60KG DE ACO CA-50,INCLUSIVE MAO-DE-OBRA PARACORTE,DOBRAGEM,MONTAGEM E COLOCACAO NAS FORMAS	M3	5,79	R\$ 2.750,98	R\$ 15.934,78
11.04	11.030.0050-0	LAJE PRE-MOLDADA BETA 12,PARA SOBRECARGA DE 3,5KN/M2 E VAO DE 4,10M,CONSIDERANDO VIGOTAS,EPS E ARMADURA NEGATIVA,INCLUSIVE CAPEAMENTO DE 4CM DE ESPESSURA,COM CONCRETO FCK=20MPA E ESCORAMENTO,CONFORME ABNT NBR 14859.FORNECIMENTO E MONTAGEM DO CONJUNTO	M2	4,63	R\$ 181,31	R\$ 840,10
<b>12.0</b>	<b>ALVENARIAS E DIVISORIAS</b>					<b>R\$ 63.579,50</b>
12.01	12.003.0095-0	ALVENARIA DE TIJOLOS CERAMICOS FURADOS 10X20X30CM,COMPLEMENTADA COM 20% DE TIJOLOS DE 10X20X20CM,ASSENTES COM ARGAMASSADE CIMENTO E SAIBRO,NO TRACO 1:8,EM PAREDES DE UMA VEZ(0,20M),DE SUPERFICIE CORRIDA,ATE 3,00M DE ALTURA E MEDIDA PELA AREA REAL	M2	490,73	R\$ 97,18	R\$ 47.688,66
12.02	12.035.0005-0	PAREDE DIVISORIA PARA SANITARIO EM GRANITO CINZA CORUMBA,COM2CM DE ESPESSURA,POLIDA NAS DUAS FACES,FIXACAO PISO OU PAREDE,EXCLUSIVE FERRAGENS PARA FIXACAO,FORNECIMENTO E COLOCACAO	M2	30,96	R\$ 513,27	R\$ 15.890,84
<b>13.0</b>	<b>REVESTIMENTO DE PISOS, PAREDES E TETOS</b>					<b>R\$ 526.648,73</b>
13.01	13.001.0026-0	EMBOCO COM ARGAMASSA DE CIMENTO E AREIA,NO TRACO 1:3 COM 2CMDE ESPESSURA,INCLUSIVE CHAPISCO DE CIMENTO E AREIA,NO TRACO0,04375	M2	1.441,79	R\$ 31,94	R\$ 46.050,76
13.02	13.030.0255-0	REVESTIMENTO DE PAREDES COM LADRILHOS CERAMICOS,CORES ECONOMICAS (BRANCO,CINZA,BEGE,AZUL,VERDE,MARROM E PRETO),COM MEDIDAS EM TORNO DE (10X10)CM,ASSENTE COM ARGAMASSA COLANTE,REJUNTAMENTO COM ARGAMASSA INDUSTRIALIZADA,EXCLUSIVE CHAPISCO E EMBOCO	M2	1.469,68	R\$ 119,00	R\$ 174.892,28
13.03	13.180.0015-1	FORRO FALSO DE GESSO, COM PLACAS PRE-MOLDADAS, DE 60X60CM,DEENCAIXE, PRESAS COM 4 TIRANTES DE ARAME E REJUNTADAS, FORNECIMENTO E COLOCACAO	M2	611,03	R\$ 55,00	R\$ 33.606,82
13.04	13.301.0125-1	CONTRAPISO,BASE OU CAMADA REGULARIZADORA,EXECUTADA COM ARGAMASSA DE CIMENTO E AREIA,NO TRACO 1:4,NA ESPESSURA DE 3CM	M2	466,48	R\$ 33,79	R\$ 15.762,36
13.05	13.330.0070-0	REVESTIMENTO DE PISOS COM LADRILHOS CERAMICOS ANTIDERRAPANTES,COM MEDIDAS EM TORNO DE 11,6X24CM COM ESPESSURA DE 9MM,ASSENTES COMO EM 13.330.0050,CORES:PESSEGO,VERMELHO E CASTOR	M2	291,22	R\$ 168,04	R\$ 48.936,61
13.06	13.348.0055-0	PEITORIL EM GRANITO CINZA ANDORINHA,ESPESSURA DE 2CM,LARGURADE 28CM,ASSENTADO COM NATA DE CIMENTO SOBRE ARGAMASSA DE CIMENTO,SAIBRO E AREIA,NO TRACO 1:3:3 E REJUNTAMENTO COM CIMENTO BRANCO	M	149,84	R\$ 109,95	R\$ 16.474,91
13.07	13.348.0075-0	SOLEIRA EM GRANITO CINZA ANDORINHA,ESPESSURA DE 2CM,COM 2 POLIMENTOS,LARGURA DE 15CM,ASSENTADO COM ARGAMASSA DE CIMENTO,SAIBRO E AREIA, NO TRACO 1:2:2, E REJUNTAMENTO COM CIMENTOBRANCO E CORANTE	M	78,39	R\$ 65,43	R\$ 5.129,06
13.08	13.348.0010-0	REVESTIMENTO DE PISOS COM GRANITO CINZA ANDORINHA,EM PLACAS,COM ESPESSURA DE 2CM,POLIDO,ASSENTE EM SUPERFICIE EM OSSO,COM NATA DE CIMENTO SOBRE ARGAMASSA DE CIMENTO,AREIA E SAIBRO,NO TRACO 1:2:2 E REJUNTAMENTO PRONTO	M2	77,93	R\$ 287,35	R\$ 22.394,33
13.09	13.380.0011-0	PISO DE MARMORITE,COMPREENDENDO:A)LASTRO,COM 4CM DE ESPESSURA MEDIA,DE ARGAMASSA DE CIMENTO E AREIA GROSSA,NO TRACO 1:4,B) CAMADA DE MARMORITE,COM 1CM DE ESPESSURA,FEITA COM GRANILHA N°1 PRETA E CIMENTO,SUPERFICIE ESTUCADA APOS A FUNDICAO,COM 3 POLIMENTOS MECANICOS,EXCLUSIVE JUNTA	M2	1.359,89	R\$ 78,27	R\$ 106.438,69
13.10	13.380.0016-0	RODAPE DE MARMORITE,FUNDIDO NO LOCAL,COM 10CM DE ALTURA,1CMDE ESPESSURA,TERMINANDO EM CANTO RETO JUNTO AO PISO,FEITO COM CIMENTO E GRANILHA N°1 PRETA,COM POLIMENTO MANUAL,O MARMORITE E EXECUTADO SOBRE EMBOCO PREVIO NAO INCLUIDO NESTA	M	994,71	R\$ 24,66	R\$ 24.529,50
13.11	13.381.0050-0	JUNTA PLASTICA 17X3MM.PARA PISOS CONTINUOS.FORNECIMENTO E COLOCACAO	M	4.079,67	R\$ 7,95	R\$ 32.433,41
<b>14.0</b>	<b>ESQUADRIAS DE MADEIRA, SERRALHERIA, FERRAGENS E VIDRAÇAS</b>					<b>R\$ 376.644,54</b>
14.01	14.002.0072-0	PORTAO DE CHAPA DE FERRO COM ESTRUTURA DE BARRAS DE 1.1/4"X5/16".REVESTIDA COM CANTONEIRA DE 3/4"X1/8" E CHAPA GALVANIZADA N°16,COM GUARNICAO DE CANTONEIRAS DE 1.1/4"X3/16" COM DOBRADICAS TIPO GONZO,EXCLUSIVE FECHADURA.FORNECIMENTO E COLOCACAO	M2	8,85	R\$ 1.680,18	R\$ 14.874,63
14.02	14.002.0227-0	QUADRO PARA PROTECAO DE JANELA OU APARELHOS DE AR CONDICIONADO,FORMADA DE BARRAS QUADRADAS DE 3/8",CHUMBADAS NA ALVENARIA,FORNECIMENTO E COLOCACAO	M2	151,02	R\$ 586,98	R\$ 88.645,72
14.03	14.002.0220-0	CORRIMAO DE TUBO DE FERRO GALVANIZADO DE 1.1/4",PRESO POR CHUMBADORES A CADA METRO.FORNECIMENTO E COLOCACAO	M	12,22	R\$ 165,52	R\$ 2.022,65
14.04	14.003.0028-0	JANELA DE ALUMINIO ANODIZADO AO NATURAL DE CORRER,COM DUAS FOLHAS FIXAS E DUAS FOLHAS DE CORRER,EM PERFIS SERIE 28.FORNECIMENTO E COLOCACAO	M2	138,60	R\$ 538,88	R\$ 74.688,77
14.05	14.003.0070-0	JANELA BASCULANTE DE ALUMINIO ANODIZADO AO NATURAL,COM 1 ORDEM E BASCULA INFERIOR FIXA,EM PERFIS SERIE 28.FORNECIMENTO E COLOCACAO	M2	10,82	R\$ 458,59	R\$ 4.961,94
14.06	14.003.0153-0	JANELA DE ALUMINIO ANODIZADO FOSCO,TIPO GUILHOTINA,PARA VIDRO(EXCLUSIVE ESTE), INCLUSIVE BORBOLETAS,EM PERFIS SERIE 25.FORNECIMENTO E COLOCACAO	M2	1,20	R\$ 513,11	R\$ 615,73
14.07	14.001.0110-0	VENEZIANA COM ALETAS DE PVC TRANSLUCIDAS E MONTANTES EM ACO GALVANIZADO.FORNECIMENTO E COLOCACAO	M2	0,40	R\$ 270,36	R\$ 108,14



**OBRA:** Obra de complementação da construção da Escola Municipal Lions I Base de preços: Emop: Fevereiro/2022  
**LOCAL:** Av. Santa Rosa - Bairro Santa Rosa - Campos dos Goytacazes - RJ Data orçamento: 13/04/2022

Item	CÓDIGO EMOP	Descrição	Unidade	Quantidade	CUSTO UNITÁRIO (R\$)	VALOR TOTAL COM BDI (R\$)
14.08	14.004.0100-0	ESPELHO DE CRISTAL,4MM DE ESPESSURA.COM MOLDURA DE MADEIRA.FORNECIMENTO E COLOCACAO	M2	9,44	R\$ 319,16	R\$ 3.014,15
14.09	14.004.0015-0	VIDRO PLANO TRANSPARENTE,COMUM,DE 4MM DE ESPESSURA.FORNECIMENTO E COLOCACAO	M2	151,02	R\$ 119,01	R\$ 17.972,89
14.10	14.006.0008-0	PORTA DE MADEIRA DE LEI EM COMPENSADO DE 90X210X3,5CM FOLHEADA NAS 2 FACES,ADUELA DE 13X3CM E ALIZARES DE 5X2CM,EXCLUSIVE FERRAGENS.FORNECIMENTO E COLOCACAO	UN	32,00	R\$ 666,69	R\$ 21.334,08
14.11	14.006.0010-0	PORTA DE MADEIRA DE LEI EM COMPENSADO DE 80X210X3,5CM FOLHEADA NAS 2 FACES,ADUELA DE 13X3CM E ALIZARES DE 5X2CM,EXCLUSIVE FERRAGENS.FORNECIMENTO E COLOCACAO	UN	1,00	R\$ 629,15	R\$ 629,15
14.12	14.006.0012-0	PORTA DE MADEIRA DE LEI EM COMPENSADO DE 70X210X3,5CM,FOLHEADA NAS 2 FACES,ADUELA DE 13X3CM E ALIZARES DE 5X2CM,EXCLUSIVE FERRAGENS.FORNECIMENTO E COLOCACAO	UN	1,00	R\$ 619,47	R\$ 619,47
14.13	14.006.0014-0	PORTA DE MADEIRA DE LEI EM COMPENSADO DE 60X210X3,5CM FOLHEADA NAS 2 FACES,ADUELA DE 13X3CM E ALIZARES DE 5X2CM,EXCLUSIVE FERRAGENS.FORNECIMENTO E COLOCACAO	UN	1,00	R\$ 609,80	R\$ 609,80
14.14	14.006.0102-0	PORTA DE MADEIRA DE LEI MACICA DE FRISOS (MEXICANA) DE(160X210X3,5)CM,EM 2 FOLHAS E BANDEIRAS DE 60CM,ADUELA DE (13X3)CME CONTRAMARCO DE 11X2CM,CONFORME PROJETO TIPO N°6063/EMOP,EXCLUSIVE FERRAGENS E VIDROS.FORNECIMENTO E COLOCACAO	UN	1,00	R\$ 2.648,33	R\$ 2.648,33
14.15	14.006.0160-0	PORTA DE MADEIRA DE LEI EM COMPENSADO DE 160CMX210X3,5CM,EM2 FOLHAS,ADUELA DE 13X3CM E ALIZARES DE 5X2CM,EXCLUSIVE FERRAGENS.FORNECIMENTO E COLOCACAO	UN	2,00	R\$ 1.008,98	R\$ 2.017,96
14.16	14.006.0101-0	PORTA DE MADEIRA DE LEI MACICA DE FRISOS (MEXICANA) DE 140X210X3,5CM,EM 2 FOLHAS,ADUELA DE 13X3CM E CONTRAMARCO DE 11X2CM,CONFORME PROJETO TIPO N°6063/EMOP,EXCLUSIVE FERRAGENS.FORNECIMENTO E COLOCACAO	UN	16,00	R\$ 2.136,38	R\$ 34.182,08
14.17	14.003.0225-0	PORTA DE ALUMINIO ANODIZADO AO NATURAL,PERFIL SERIE 25,EM VENEZIANA,EXCLUSIVE FECHADURA.FORNECIMENTO E COLOCACAO	M2	16,80	R\$ 1.297,56	R\$ 21.799,01
14.18	14.007.0045-0	FERRAGENS PARA PORTAS MADEIRA,DE 1 FOLHA DE ABRIR,INTERNAS,SOCIAIS OU DE SERVICIO,CONSTANDO DE FORNECIMENTO S/COLOCACAO,-FECHADURA SIMPLES, RETANGULAR,DE FERRO,ACABAMENTO CROMADO,-MACANETA TIPO ALAVANCA,EM ZAMAK OU LATAO,ACABAMENTO POLIDOE CROMADO,-ESPELHO RET.OU SEMIELIPTICO FERRO OU LATAO,-3 DOBRADICAS DE FERRO GALV.DE 3"X2,1/2",C/PINOS E BOLAS DE LATAO	UN	35,00	R\$ 108,17	R\$ 3.785,95
14.19	14.007.0050-0	FERRAGENS P/PORTAS MAD.INTERNAS,2 FOLHAS DE ABRIR,CONSTANDOFORN.S/COLOC.DE:- FECHADURA TIP.GORGE,TRINCO REVERSIVEL,LATAO,ACABAMENTO CROMADO,-ENTRADA E ROSETA,CIRCULARES, LATAO LAMINADO, ACABAMENTO CROMADO,-MACANETA TIPO ALAVANCA, EM LATAO,ACABAMENTO CROMADO, 6 DOBRADICAS FERRO GALV.3"X2,1/2", PINOFERRO E BOLAS LATAO,2 FECHOS EMBUTIR,40CM,LATAO POLIDO	UN	19,00	R\$ 592,49	R\$ 11.257,31
14.20	14.007.0324-0	CADEADO DE 50MM,C/DUPLA TRAVA,DISCO DE SEGURANCA ANTI-GAZUA,CORPO DE LATAO MACICO,CILINDRO DE LATAO TREFILADO.FORNECIMENTO	UN	3,00	R\$ 35,31	R\$ 105,93
14.21	14.008.0090-0	QUADRO DE AULA,MEDINDO 5,00X1,20M, EM COMPENSADO DE 10MM DEESPESSURA,REVESTIMENTO COM CHAPA LAMINADA (COMPOSTA DE CELULOSE COM RESINA Prensada em autoclave),"VERDE SUPER QUADRO ESCOLAR",COM MOLDURA DE MADEIRA ENVERNIZADA DE 10X2,5CM. FORNECIMENTO E COLOCACAO	UN	18,00	R\$ 2.064,60	R\$ 37.162,80
14.22	14.007.0200-0	FERRAGENS PARA DIVISORIAS DE MARMORE OU MARMORITE,DE SANITARIOS,CONSTANDO DE FORNECIMENTO SEM COLOCACAO,(ESTA INCLUIDA NOFORNECIMENTO E COLOCACAO DA DIVISORIA),DE-4 CANTONEIRAS DEALUMINIO PARA FIXACAO DA PLACA,-12 PARAFUSOS DE ALUMINIO DE3/4"X5/16" COM ROSCA	UN	18,00	R\$ 178,96	R\$ 3.221,28
14.23	14.007.0296-0	FECHO DE SOBREPOR "LIVRE-OCUPADO",INCLUSIVE TARGETA COM TRANCA FIXA.FORNECIMENTO	UN	18,00	R\$ 49,94	R\$ 898,92
14.24	14.002.0227-0	QUADRO PARA PROTECAO DE JANELA OU APARELHOS DE AR CONDICIONADO,FORMADA DE BARRAS QUADRADAS DE 3/8",CHUMBADAS NA ALVENARIA.FORNECIMENTO E COLOCACAO	M2	45,32	R\$ 586,98	R\$ 26.599,00
14.25	14.002.0199-0	GRADIL ELETROFUNDIDO TIPO ORSOMETAL,NA MALHA 65X132MM E BARRA PORTANTE 25X2MM,FIO 5,MONTANTES 2120X76X8MM,PARAFUSOS,PINTURA ELETROSTATICA NAS CORES VERDE OU CINZA,INCLUSIVE MONTAGEM	M2	7,35	R\$ 390,32	R\$ 2.868,85
<b>15.0</b>	<b>INSTALAÇÕES ELÉTRICAS, HIDRÁULICAS, SANITÁRIAS E MECÂNICAS</b>					<b>R\$ 139.052,25</b>
15.01	15.002.0063-0	CAIXA DE GORDURA DUPLA,CILINDRICA,PRE-FABRICADA EM ANEIS DECONCRETO.COM DIAMETRO DE 60CM E PROFUNDIDADE TOTAL DE 90CM,INCLUSIVE TAMPA EM CONCRETO.FORNECIMENTO E COLOCACAO	UN	1,00	R\$ 233,43	R\$ 233,43
15.02	15.002.0200-0	CAIXA DE INSPECAO/CAIXA PARA AGUAS PLUVIAIS DE CONCRETO PRE-MOLDADO,CONSTANDO DE CIRCULO DE FUNDO,4 ANEIS SUPERPOSTOS DE40MM DE ESPESSURA,600MM DE DIAMETRO INTERNO,SENDO 1 ANEL INFERIOR(ENTRADA E SAIDA),DE 300MM+1 DE 300MM,1 DE 150MM E 1 DE75MM DE ALTURA,PERFAZENDO 925MM DE ALTURA TOTAL,EXCLUSIVE TAMPAO DE FERRO FUNDIDO E ESCAVACAO.FORNECIMENTO E COLOCACAO	UN	5,00	R\$ 320,20	R\$ 1.601,00
15.03	15.004.0046-0	INSTALACAO E ASSENTAMENTO DE CHUVEIRO ELETRICO (EXCLUSIVE FORNECIMENTO DO APARELHO E REGISTRO),COMPREENDENDO 5,00M DE TUBO DE PVC DE 25MM,RALO SECO DE PVC DE 100MM COM GRELHA,2,00MDE TUBO DE PVC DE 40MM,30,00M DE FIO 4MM 2,6,00M DE ELETRODUTO DE PVC DIAMETRO DE 3/4" E CONEXOES	UN	1,00	R\$ 465,82	R\$ 465,82
15.04	15.004.0059-0	INSTALACAO E ASSENTAMENTO DE DUCHINHA MANUAL PARA BANHEIRO(EXCLUSIVE FORNECIMENTO DO APARELHO),COMPREENDENDO:3,00M DE TUBO DE PVC DE 25MM E CONEXOES	UN	1,00	R\$ 163,87	R\$ 163,87
15.05	15.004.0060-1	INSTALACAO E ASSENTAMENTO DE PIA COM 1 CUBA(EXCLUSIVE FORNECIMENTO DO APARELHO),COMPREENDENDO:3,00M DE TUBO DE PVC DE 25MM,3,00M DE TUBO DE PVC DE 50MM,RABICHO E CONEXOES	UN	4,00	R\$ 303,09	R\$ 1.212,36

**OBRA:** Obra de complementação da construção da Escola Municipal Lions I Base de preços: Emop: Fevereiro/2022  
**LOCAL:** Av. Santa Rosa - Bairro Santa Rosa - Campos dos Goytacazes - RJ Data orçamento: 13/04/2022

Item	CÓDIGO EMOP	Descrição	Unidade	Quantidade	CUSTO UNITÁRIO (R\$)	VALOR TOTAL COM BDI (R\$)
15.06	15.004.0061-0	INSTALACAO E ASSENTAMENTO DE PIA COM 2 CUBAS(EXCLUSIVE FORNECIMENTO DO APARELHO),COMPREENDEDO:3,00M DE TUBO DE PVC DE 25MM,3,00M DE TUBO DE PVC DE 50MM, RABICHO E CONEXOES	UN	1,00	R\$ 410,83	R\$ 410,83
15.07	15.004.0070-0	INSTALACAO E ASSENTAMENTO DE TANQUE DE SERVICO (EXCLUSIVE FORNECIMENTO DO APARELHO),COMPREENDEDO:3,00M DE TUBO DE PVC DE 25MM,3,00M DE TUBO DE PVC DE 50MM E CONEXOES	UN	2,00	R\$ 273,65	R\$ 547,30
15.08	15.004.0133-0	INSTALACAO E ASSENTAMENTO DE UM VASO SANITARIO E CAIXA ACOPLADA(EXCL. ESTES)EM PAVIMENTO TERREO, PARTE DE UM CONJ. DE DOIS OU MAIS VASOS, COMPREENDEDO: INST. HIDRAULICA COM 1,50M DE TUBO PVC 25MM, COM CONEXOES, ATE A CAIXA ACOPLADA, LIGACAO DE ESGOTO COM 2,00M DE TUBO PVC 100MM A CAIXA DE INSPECAO E TUBO DE VENTILACAO, INCL. CONEXOES, EXCL. TUBO DE VENTILACAO	UN	10,00	R\$ 290,65	R\$ 2.906,50
15.09	15.004.0127-0	INSTALACAO E ASSENTAMENTO DE UM VASO SANITARIO COM CAIXA ACOPLADA(EXCL. ESTES)EM PAVIMENTO ELEVADO, PARTE DE UM CONJ. DE DOIS OU MAIS VASOS, COMPREENDEDO: INST. HIDRAULICA COM 1,50M DE TUBO PVC 25MM, COM CONEXOES, ATE A CAIXA ACOPLADA, LIGACAO DE ESGOTO COM 2,00M DE TUBO PVC 100MM, AOS TUBOS DE QUEDA E VENTILACAO, INCL. CONEXOES, EXCL. TUBOS DE QUEDA E VENTILACAO	UN	6,00	R\$ 310,95	R\$ 1.865,70
15.10	15.004.0105-0	INSTALACAO E ASSENTAMENTO DE VASO SANITARIO INDIVIDUAL E VALVULA DE DESCARGA(EXCL. ESTES)EM PAVIMENTO TERREO, COMPREENDEDO: INSTALACAO HIDRAULICA COM 2,00M TUBO PVC 50MM, COM CONEXOES, ATE VALVULA E APOS ESTA ATE O VASO, LIGACAO ESGOTOS COM 3,00M TUBO PVC 100MM A CAIXA DE INSPECAO E TUBO VENTILACAO, INCLUSIVE CONEXOES, EXCLUSIVE TUBO DE VENTILACAO	UN	2,00	R\$ 392,54	R\$ 785,08
15.11	15.004.0126-0	INSTALACAO E ASSENTAMENTO DE UM VASO SANITARIO COM CAIXA DE DESCARGA(EXCL. ESTES)EM PAVIMENTO ELEVADO, PARTE DE UM CONJ. DE DOIS OU MAIS VASOS, COMPREENDEDO: INST. HIDRAULICA COM 1,50M DE TUBO PVC 25MM, COM CONEXOES, ATE A CAIXA DE DESCARGA, LIGACAO DE ESGOTO COM 2,00M DE TUBO PVC 100MM, AOS TUBOS DE QUEDA E VENTILACAO, INCL. CONEXOES, EXCL. TUBOS DE QUEDA E VENTILACAO	UN	2,00	R\$ 321,57	R\$ 643,14
15.12	15.004.0151-0	INSTALACAO E ASSENTAMENTO DE BEBEDOURO OU LAVATORIO TIPO CALHA, EM BATERIA COM 1 PONTO A CADA 50CM(EXCLUSIVE FORNECIMENTO DO APARELHO), COMPREENDEDO: 1,00M DE TUBO DE PVC DE 32MM E 0,60M DE TUBO DE PVC DE 25MM, COM CONEXOES E ESGOTAMENTO EM PVC DE 50MM, ATE O RALO SIFONADO	UN	8,00	R\$ 231,54	R\$ 1.852,32
15.13	15.004.0180-0	RALO SIFONADO PVC RIGIDO (150X185)X75MM, EM PAVIMENTO TERREO, COM SAIDA DE 75MM, GRELHA REDONDA E PORTA-GRELHA, COMPREENDEDO: 3,00M DE TUBO DE PVC DE 75MM E SUA LIGACAO AO RAMAL DE VENTILACAO, FORNECIMENTO E INSTALACAO	UN	8,00	R\$ 158,79	R\$ 1.270,32
15.14	15.005.0200-0	INSTALACAO E ASSENTAMENTO DE AR CONDICIONADO TIPO SPLIT DE 9000 BTU'S, COM 1 CONDENSADOR E 1 EVAPORADOR, (VIDE FORNECIMENTO DO APARELHO NA FAMILIA 18.030) INCLUSIVE ACESSORIOS DE FIXACAO, EXCLUSIVE ALIMENTACAO ELETRICA E INTERLIGACAO AO CONDENSADOR/EVAPORADOR (VIDE ITEM 15.005.0255)	UN	2,00	R\$ 653,27	R\$ 1.306,54
15.15	15.005.0201-0	INSTALACAO E ASSENTAMENTO DE AR CONDICIONADO TIPO SPLIT DE 12000 BTU'S, COM 1 CONDENSADOR E 1 EVAPORADOR, (VIDE FORNECIMENTO DO APARELHO NA FAMILIA 18.030) INCLUSIVE ACESSORIOS DE FIXACAO, EXCLUSIVE ALIMENTACAO ELETRICA E INTERLIGACAO AO CONDENSADOR/EVAPORADOR (VIDE ITEM 15.005.0255)	UN	1,00	R\$ 742,57	R\$ 742,57
15.16	15.005.0204-0	INSTALACAO E ASSENTAMENTO DE AR CONDICIONADO TIPO SPLIT DE 24000 BTU'S, COM 1 CONDENSADOR E 1 EVAPORADOR, (VIDE FORNECIMENTO DO APARELHO NA FAMILIA 18.030) INCLUSIVE ACESSORIOS DE FIXACAO, EXCLUSIVE ALIMENTACAO ELETRICA E INTERLIGACAO AO CONDENSADOR/EVAPORADOR (VIDE ITEM 15.005.0255)	UN	4,00	R\$ 1.569,21	R\$ 6.276,84
15.17	15.006.0010-0	CAIXA DE INCENDIO INTERNA PADRAO CBERJ, DE ACO, MEDINDO 70X50X25CM, COMPREENDEDO: 2 LANCES DE 15,00M DE MANGUEIRA DE FIBRA DE POLIESTER PURA, TIPO 2, REVESTIDA INTERNAMENTE COM BORRACHA VULCANIZADA NO DIAMETRO DE 1,1/2", EMPATADA, COM REGISTRO, ADAPTADOR E ESGUICHO, FORNECIMENTO E COLOCACAO	UN	4,00	R\$ 949,71	R\$ 3.798,84
15.18	15.006.0012-0	CAIXA DE INCENDIO EXTERNA, PADRAO CBERJ, DE ACO, MEDINDO 70X50X25CM, COMPREENDEDO: 2 LANCES DE 15,00M DE MANGUEIRA DE FIBRA DE POLIESTER PURA, TIPO 2, REVESTIDA INTERNAMENTE COM BORRACHA VULCANIZADA NO DIAMETRO DE 1,1/2", EMPATADA, COM REGISTRO, ADAPTADOR E ESGUICHO, FORNECIMENTO E COLOCACAO	UN	2,00	R\$ 941,59	R\$ 1.883,18
15.19	15.006.0045-0	INSTALACAO DE INCENDIO (HIDRANTE) EM CAIXA ENTERRADA DE ALVENARIA COM TIJOLO MACICO, PAREDE MEIA VEZ (10CM) MEDINDO 40X30X50CM, REVESTIDA INTERNAMENTE, COM TAMPA DE FERRO FUNDIDO, INCLUSIVE PECAS COMPREENDEDO: REGISTRO DE GAVETA EM BRONZE 2,1/2", TAMPAO CEGO 2,1/2", JUNTA STORZ DE 2,1/2" E FORNECIMENTO DE TODOS OS MATERIAIS	UN	4,00	R\$ 1.354,48	R\$ 5.417,92
15.20	15.007.0425-0	QUADRO DE DISTRIBUICAO DE ENERGIA, 100A, PARA DISJUNTORES TERMO-MAGNETICOS UNIPOLARES, DE SOBREPOR, COM PORTA E BARRAMENTOS DE FASE, NEUTRO E TERRA, TRIFASICO, PARA INSTALACAO DE ATE 32 DISJUNTORES COM DISPOSITIVO PARA CHAVE GERAL, FORNECIMENTO E COLOCACAO	UN	2,00	R\$ 668,62	R\$ 1.337,24
15.21	15.007.0570-0	DISJUNTOR TERMOMAGNETICO, MONOPOLAR, DE 10 A 32A, 3KA, MODELO DIN, TIPO C, FORNECIMENTO E COLOCACAO	UN	36,00	R\$ 12,38	R\$ 445,68
15.22	15.007.0575-0	DISJUNTOR TERMOMAGNETICO, BIPOLAR, DE 10 A 32A, 3KA, MODELO DIN, TIPO C, FORNECIMENTO E COLOCACAO	UN	9,00	R\$ 39,85	R\$ 358,65
15.23	15.007.0572-0	DISJUNTOR TERMOMAGNETICO, MONOPOLAR, DE 40 A 63A, 3KA, MODELO DIN, TIPO C, FORNECIMENTO E COLOCACAO	UN	6,00	R\$ 15,03	R\$ 90,18
15.24	15.008.0085-0	CABO DE COBRE FLEXIVEL COM ISOLAMENTO TERMOPLASTICO, COMPREENDEDO: PREPARO, CORTE E ENFIACAO EM ELETRODUTOS, NA BITOLA DE 2,5MM2, 450/750V, FORNECIMENTO E COLOCACAO	M	8.500,00	R\$ 3,81	R\$ 32.385,00
15.25	15.008.0095-0	CABO DE COBRE FLEXIVEL COM ISOLAMENTO TERMOPLASTICO, COMPREENDEDO: PREPARO, CORTE E ENFIACAO EM ELETRODUTOS, NA BITOLA DE 6MM2, 450/750V, FORNECIMENTO E COLOCACAO	M	200,00	R\$ 6,97	R\$ 1.394,00
15.26	15.008.0090-0	CABO DE COBRE FLEXIVEL COM ISOLAMENTO TERMOPLASTICO, COMPREENDEDO: PREPARO, CORTE E ENFIACAO EM ELETRODUTOS NA BITOLA DE 4MM2, 450/750V, FORNECIMENTO E COLOCACAO	M	540,00	R\$ 5,27	R\$ 2.845,80



**OBRA:** Obra de complementação da construção da Escola Municipal Lions I Base de preços: Emop: Fevereiro/2022  
**LOCAL:** Av. Santa Rosa - Bairro Santa Rosa - Campos dos Goytacazes - RJ Data orçamento: 13/04/2022

Item	CÓDIGO EMOP	Descrição	Unidade	Quantidade	CUSTO UNITÁRIO (R\$)	VALOR TOTAL COM BDI (R\$)
15.27	15.015.0021-0	INSTALACAO DE PONTO DE LUZ,APARENTE,EQUIVALENTE A 2 VARAS DEELETRODUTO DE PVC RIGIDO DE 3/4",12,00M DE FIO 2,5MM2,CAIXAS,CONEXOES,LUVAS,CURVA E INTERRUPTOR DE SOBREPOR	UN	32,00	R\$ 267,56	R\$ 8.561,92
15.28	15.015.0203-0	INSTALACAO DE PONTO DE TELEFONE E LÓGICA,COMPREENDENDO:2 VARAS DE ELETRODUTO DE 3/4",CONEXOES E CAIXAS,EXCLUSIVE CABOS OU FIOS	UN	31,00	R\$ 196,68	R\$ 6.097,08
15.29	15.015.0208-0	GONGO CAMPAINHA DE 6 POLEGADAS,PARA SISTEMA DE INSTALACAO DECOMBATE A INCENDIO.FORNECIMENTO E COLOCACAO	UN	1,00	R\$ 202,72	R\$ 202,72
15.30	15.015.0250-0	INSTALACAO DE PONTO DE TOMADA,EMBUTIDO NA ALVENARIA,EQUIVALENTE A 2 VARAS DE ELETRODUTO DE PVC RIGIDO DE 3/4",18,00M DE FIO 2,5MM2,CAIXAS,CONEXOES E TOMADA DE EMBUTIR,2P+T,10A,PADRAO BRASILEIRO,COM PLACA FOSFORESCENTE,INCLUSIVE ABERTURA E FECHAMENTO DE RASGO EM ALVENARIA	UN	106,00	R\$ 324,40	R\$ 34.386,40
15.31	15.018.0140-0	CAIXA DE PASSAGEM Nº2 PARA TELEFONE,CONFORME ESPECIFICACAO DA TELEBRAS,NAS DIMENSOES DE 20X20X13,5CM.FORNECIMENTO E COLOCACAO	UN	5,00	R\$ 70,20	R\$ 351,00
15.32	15.028.0025-0	COLOCACAO DE RESERVATORIO DE FIBROCIMENTO,FIBRA DE VIDRO OU SEMELHANTE DE 5.000L,INCLUSIVE PECAS DE APOIO EM ALVENARIA EM MADEIRA SERRADA,E FLANGES DE LIGACAO HIDRAULICA,EXCLUSIVE FORNECIMENTO DO RESERVATORIO	UN	3,00	R\$ 886,53	R\$ 2.659,59
15.33	15.029.0011-0	REGISTRO DE GAVETA,EM BRONZE,COM DIAMETRO DE 3/4".FORNECIMENTO E COLOCACAO	UN	8,00	R\$ 53,29	R\$ 426,32
15.34	15.029.0012-0	REGISTRO DE GAVETA,EM BRONZE,COM DIAMETRO DE 1".FORNECIMENTO E COLOCACAO	UN	12,00	R\$ 67,16	R\$ 805,92
15.35	15.007.0605-0	DISJUNTOR TERMOMAGNETICO,TRIPOLAR,DE 80 A 100A,3KA,MODELO DIN,TIPO C.FORNECIMENTO E COLOCACAO	UN	2,00	R\$ 145,17	R\$ 290,34
15.36	15.007.0609-0	DISJUNTOR TERMOMAGNETICO,TRIPOLAR,DE 180 A 225A,50KA,MODELO CAIXA MOLDADA,TIPO C.FORNECIMENTO E COLOCACAO	UN	1,00	R\$ 356,28	R\$ 356,28
15.37	15.004.0170-0	RALO SECO(SIMPLES)DE PVC(100X53)X40MM,COM GRELHA,COMPREENDENDO:EFLUENTE DE 40MM SOLDAVEL EM PVC,COM 2,00M DE EXTENSAO ELIGACAO AO RALO SIFONADO.FORNECIMENTO E INSTALACAO	UN	1,00	R\$ 61,68	R\$ 61,68
15.38	15.004.0202-0	TUBO DE QUEDA EM PVC DE 100MM,INCLUSIVE "T" SANITARIO.FORNECIMENTO E ASSENTAMENTO	M	47,60	R\$ 114,22	R\$ 5.436,87
15.39	15.004.0212-0	TUBO PARA VENTILACAO EM PVC DE 75MM,INCLUSIVE CONEXOES.FORNECIMENTO E ASSENTAMENTO	M	30,00	R\$ 28,81	R\$ 864,30
15.40	15.008.0112-0	CABO DE COBRE FLEXIVEL COM ISOLAMENTO TERMOPLASTICO,COMPREENDENDO:PREPARO,CORTE E ENFIACAO EM ELETRODUTOS,NA BITOLA DE 35MM2, 450/750V.FORNECIMENTO E COLOCACAO	M	100,00	R\$ 30,05	R\$ 3.005,00
15.41	15.001.0080-0	TAMPA DE CONCRETO ARMADO 10MPA,ESPESSURA DE 6CM,PARA CAIXA DE INSPECAO COM 60CM DE DIAMETRO.FORNECIMENTO E COLOCACAO	UN	11,00	R\$ 57,19	R\$ 629,09
15.42	15.002.0205-0	CAIXA DE INSPECAO/CAIXA PARA AGUAS PLUVIAIS,DE CONCRETO PRE-MOLDADO,CONSTANDO DE CIRCULO DE FUNDO,3 ANEIS SUPERPOSTOS,DE 40MM DE ESPESSURA E 600MM DE DIAMETRO INTERNO,SENDO 1 ANEL INFERIOR(ENTRADA E SAIDA)DE 300MM,1 DE 150MM E 1 DE 75MM DE ALTURA,PERFAZENDO 625MM DE ALTURA TOTAL,EXCLUSIVE TAMPAO DE FERRO FUNDIDO E ESCAVACAO.FORNECIMENTO E COLOCACAO	UN	6,00	R\$ 266,25	R\$ 1.597,50
15.43	15.004.0010-0	ALCA PARA BARRILETE DE DISTRIBUICAO,DO TIPO CONCENTRADO,SOBRESERVATORIO DUPLO,INCLUSIVE RAMAIS PARA EXTRAVASOR E LIMPEZA COMPREENDENDO:5,50M DE TUBO DE PVC 50MM,REGISTROS E CONEXOES.FORNECIMENTO E INSTALACAO	UN	1,00	R\$ 746,80	R\$ 746,80
15.44	15.015.0020-0	INSTALACAO DE PONTO DE LUZ,EMBUTIDO NA LAJE,EQUIVALENTE A 2VARAS DE ELETRODUTO DE PVC RIGIDO DE 3/4",12,00M DE FIO 2,5MM2,CAIXAS,CONEXOES,LUVAS,CURVA E INTERRUPTOR DE EMBUTIR COM PLACA FOSFORESCENTE,INCLUSIVE ABERTURA E FECHAMENTO DE RASGO EM ALVENARIA	UN	1,00	R\$ 333,33	R\$ 333,33
<b>16.0</b>	<b>COBERTURAS, ISOLAMENTOS E IMPERMEABILIZACAO</b>					<b>R\$ 90.277,90</b>
16.01	16.001.0060-0	MADEIRAMENTO PARA COBERTURA EM TELHAS ONDULADAS,CONSTITUIDO DE PECAS DE 3"X3" E 3"X4,1/2",EM MADEIRA SERRADA,SEM TESOURAOU PONTALETE,MEDIDO PELA AREA REAL DO MADEIRAMENTO.FORNECIMENTO E COLOCACAO	M2	705,86	R\$ 49,58	R\$ 34.996,54
16.02	16.004.0015-0	COBERTURA EM TELHAS ONDULADAS DE CIMENTO,SEM AMIANTO,REFORCADO COM FIOS SINTETICOS (CRFS),COM ESPESSURA DE 6MM,EXCLUSIVE MADEIRAMENTO.FORNECIMENTO E COLOCACAO	M2	705,86	R\$ 43,75	R\$ 30.881,38
16.03	16.024.0009-0	IMPERMEABILIZACAO AREA EXPOSTA MANTA BASE ASFALTO MODIFICADO C/POLIMERO S,AUTOPROTEGIDA FACE EXTERNA ESCAMAS ARDOSIA OU GRANULOS MINERAIS,CONF. ABNT NBR 9952, TIPO III-B ESP. 3MM, ATINGINDO APROX. 4MM C/CAMADA ARDOSIA, CONS. MIN. 1,20M2/M2, VERDE OUCINZA, APLICADA C/CHAMA MACARICO PRIMER ASFALTICO, BASE AGUA OU SOLVENTE, C/CONSUMO 0,40KG/M2, INCL. ESTE, EXCL. REGULARIZACAO	M2	179,72	R\$ 100,27	R\$ 18.020,02
16.04	16.026.0030-0	IMPERMEABILIZACAO DE RESERVATORIO DE AGUA ELEVADO OU SUBTERRANEO DE SISTEMA RIGIDO,PISCINAS,ALICERCES E PAREDES DE CONTATO C/SOLO,CONSTANDO LIMPEZA SUPERF.,CHAPISCO DE CIMENTO E AREIA,TRACO 1:2,ADESIVO SINT. 1:2 E REVEST. ARGAMASSA DE CIMENTO E AREIA,TRACO 1:3,ESP.3CM,UTILIZANDO IMPERMEAB.DE PEGA NORMAL ADIC. A AGUA DA ARGAMASSA NA DOSAGEM 1:2	M2	36,00	R\$ 76,04	R\$ 2.737,44
16.05	16.011.0005-0	COBERTURA EM CHAPA DE POLICARBONATO ALVEOLAR,NA COR CRISTAL,COM 10MM DE ESPESSURA,INCL.MADEIRAMENTO EM PECAS DE MADEIRA E PILARES EM TUBO DE ACO GALVANIZADO,MEDIDO PELA AREA REAL DE COBERTURA.FORNECIMENTO E COLOCACAO	M2	6,96	R\$ 523,35	R\$ 3.642,52

**OBRA:** Obra de complementação da construção da Escola Municipal Lions I Base de preços: Emop: Fevereiro/2022  
**LOCAL:** Av. Santa Rosa - Bairro Santa Rosa - Campos dos Goytacazes - RJ Data orçamento: 13/04/2022

Item	CÓDIGO EMOP	Descrição	Unidade	Quantidade	CUSTO UNITÁRIO (R\$)	VALOR TOTAL COM BDI (R\$)
<b>17.0</b>	<b>PINTURA</b>					<b>R\$ 125.163,30</b>
17.01	17.017.0169-0	PINTURA INTERNA OU EXTERNA SOBRE MADEIRA NOVA, COM ESMALTE SINTÉTICO ALTO BRILHO OU ACETINADO, UMA DEMÃO DE VERNIZ ISOLANTE INCOLOR, UMA DEMÃO DE FUNDO SINTÉTICO NIVELADOR, UMA DEMÃO DE MASSA PARA MADEIRA, INCLUSIVE LIXAMENTO E REMOÇÃO DE PO E DUAS DEMÃOS DE ACABAMENTO	M2	366,03	R\$ 45,63	R\$ 16.701,95
17.02	17.017.0320-0	PINTURA INTERNA OU EXTERNA SOBRE FERRO, COM ESMALTE SINTÉTICO BRILHANTE OU ACETINADO APÓS LIXAMENTO, LIMPEZA, DESENGORDURAMENTO, UMA DEMÃO DE FUNDO ANTICORROSIVO NA COR LARANJA DE SECAGEM RÁPIDA E DUAS DEMÃOS DE ACABAMENTO	M2	516,20	R\$ 19,75	R\$ 10.195,04
17.03	17.018.0080-0	PINTURA COM TINTA LATEX, CLASSIFICAÇÃO STANDARD, CONFORME ABNT NBR 15079, PARA EXTERIOR, INCLUSIVE LIXAMENTOS, LIMPEZA, UMA DEMÃO DE SELADOR ACRILICO E DUAS DEMÃOS DE ACABAMENTO	M2	1.329,00	R\$ 15,63	R\$ 20.772,20
17.04	17.018.0115-0	PINTURA COM TINTA LATEX SEMIBRILHANTE, FOSCA OU ACETINADA, CLASSIFICAÇÃO PREMIUM OU STANDARD (NBR 15079), PARA INTERIOR E EXTERIOR, BRANCA OU COLORIDA, SOBRE TIJOLO, CONCRETO LISO, CIMENTO SEM AMIANTO, E REVESTIMENTO, INCLUSIVE LIXAMENTO, UMA DEMÃO DE SELADOR ACRILICO, DUAS DEMÃOS DE MASSA ACRILICA E DUAS DEMÃOS DE ACABAMENTO	M2	1.798,42	R\$ 43,09	R\$ 77.494,11
<b>18.0</b>	<b>APARELHOS ELÉTRICOS, HIDRÁULICOS, SANITÁRIOS E MECÂNICOS</b>					<b>R\$ 222.363,82</b>
18.01	18.002.0065-0	VASO SANITÁRIO DE LOUCA BRANCA, TIPO POPULAR, COM CAIXA ACOPLADA, COMPLETO, C/MEDIDAS EM TORNO DE (35X65X35)CM, INCLUSIVE ASSENTO PLÁSTICO TIPO POPULAR, BOLSA DE LIGACÃO, RABICHO EM PVC E ACESSÓRIOS DE FIXAÇÃO. FORNECIMENTO	UN	16,00	R\$ 313,37	R\$ 5.013,92
18.02	18.002.0090-0	VASO SANITÁRIO DE LOUCA BRANCA OU BRANCO GELO, PARA PESSOAS COM NECESSIDADES ESPECÍFICAS, INCLUSIVE ASSENTO ESPECIAL, BOLSA DE LIGACÃO E ACESSÓRIOS DE FIXAÇÃO. FORNECIMENTO	UN	4,00	R\$ 557,67	R\$ 2.230,68
18.03	18.005.0010-0	SABONETEIRA EM PLÁSTICO ABS, PARA SABONETE LÍQUIDO. FORNECIMENTO E COLOCAÇÃO	UN	8,00	R\$ 47,11	R\$ 376,88
18.04	18.005.0012-0	PORTA-TOALHA DE PAPEL EM PLÁSTICO ABS. FORNECIMENTO E COLOCAÇÃO	UN	6,00	R\$ 43,47	R\$ 260,82
18.05	18.005.0013-0	PORTA PAPEL HIGIÊNICO EM PLÁSTICO ABS. FORNECIMENTO E COLOCAÇÃO	UN	20,00	R\$ 32,24	R\$ 644,80
18.06	18.005.0030-0	ASSENTO ESPECIAL PARA VASO SANITÁRIO PARA PESSOAS COM NECESSIDADES ESPECÍFICAS. FORNECIMENTO E COLOCAÇÃO	UN	4,00	R\$ 110,93	R\$ 443,72
18.07	18.005.0018-0	ASSENTO SANITÁRIO PLÁSTICO, TIPO POPULAR. FORNECIMENTO E COLOCAÇÃO	UN	16,00	R\$ 22,13	R\$ 354,08
18.08	18.006.0026-0	LAVATORIO DE LOUCA BRANCA, DE EMBUTIR (CUBA), TIPO MÉDIO LUXO, COM LADRÃO, COM MEDIDAS EM TORNO DE 52X39CM. FORNECIMENTO	UN	16,00	R\$ 98,99	R\$ 1.583,84
18.09	18.016.0025-0	TANQUE DE AÇO INOXIDÁVEL EM CHAPA 22.304, MEDINDO APROXIMADAMENTE (520X540X300)MM, CAPACIDADE DE 30L, COM ESFREGADOR, EXCLUSIVE TORNEIRA. FORNECIMENTO	UN	2,00	R\$ 377,23	R\$ 754,46
18.10	18.007.0049-0	CHUVEIRO ELÉTRICO, EM PLÁSTICO, DE 110/220V. FORNECIMENTO	UN	1,00	R\$ 39,04	R\$ 39,04
18.11	18.007.0051-0	DUCHINHA MANUAL, COM REGISTRO DE PRESSÃO 1/2" CROMADO, RABICHO CROMADO, SUPORTE BRANCO, PISTOLA BRANCA, BUCHAS E PARAFUSOS PARA FIXAÇÃO. FORNECIMENTO	UN	1,00	R\$ 50,54	R\$ 50,54
18.12	18.009.0058-0	TORNEIRA PARA PIA OU TANQUE, 1158 OU SIMILAR DE 1/2"X18CM APROXIMADAMENTE, EM METAL CROMADO. FORNECIMENTO	UN	14,00	R\$ 52,44	R\$ 734,16
18.13	18.009.0076-0	TORNEIRA PARA LAVATORIO TIPO BANCA 1193 OU SIMILAR DE 1/2"X9CM APROXIMADAMENTE, EM METAL CROMADO. FORNECIMENTO	UN	16,00	R\$ 35,95	R\$ 575,20
18.14	18.013.0156-0	REGISTRO DE PRESSÃO, 1416 DE 3/4", COM CANOPLA E VOLANTE EM METAL CROMADO. FORNECIMENTO	UN	1,00	R\$ 34,21	R\$ 34,21
18.15	18.016.0040-0	CUBA DE AÇO INOXIDÁVEL, MEDINDO APROXIMADAMENTE (500X400X200)MM, EM CHAPA 20.304, VALVULA DE ESCOAMENTO TIPO AMERICANA 1623, SIFÃO 1680 1.1/2" X 1.1/2", EXCLUSIVE TORNEIRA. FORNECIMENTO E COLOCAÇÃO	UN	6,00	R\$ 570,31	R\$ 3.421,86
18.16	18.016.0106-0	BARRA DE APOIO EM AÇO INOXIDÁVEL AISI 304, TUBO DE 1.1/4", INCLUSIVE FIXAÇÃO COM PARAFUSOS INOXIDÁVEIS E BUCHAS PLÁSTICAS, COM 80CM, PARA PESSOAS COM NECESSIDADES ESPECÍFICAS. FORNECIMENTO E COLOCAÇÃO	UN	8,00	R\$ 145,36	R\$ 1.162,88
18.17	18.022.0011-0	MESA DE CONCRETO ARMADO, APARENTE, DE 0,80M DE LARGURA E 6CM DE ESPESSURA, APOIADA EM DOIS MONTANTES DE SECAO 10X50X60CM DE MESMO MATERIAL. FORNECIMENTO E COLOCAÇÃO	M	36,00	R\$ 562,55	R\$ 20.251,80
18.18	18.025.0001-0	BEBEDOURO PURIFICADOR, DE COLUNA, COM ACESSIBILIDADE, CONFORME ABNT NBR 9050, EM AÇO INOXIDÁVEL, MODELO PRESSÃO, COM 2 TORNEIRAS, VAZÃO MÍNIMA DE 30L/H, CONFORME ABNT NBR 16236. FORNECIMENTO	UN	8,00	R\$ 968,96	R\$ 7.751,68
18.19	18.030.0001-0	CONDICIONADOR DE AR TIPO SPLIT 9000 BTU'S COMPREENDENDO 1 CONDENSADOR E 1 EVAPORADOR (VIDE INSTALAÇÃO, ASSENTAMENTO E INTERLIGAÇÕES FAMILIA 15.005). FORNECIMENTO	UN	1,00	R\$ 1.352,02	R\$ 1.352,02
18.20	18.030.0002-0	CONDICIONADOR DE AR TIPO SPLIT 12000 BTU'S COMPREENDENDO 1 CONDENSADOR E 1 EVAPORADOR (VIDE INSTALAÇÃO, ASSENTAMENTO E INTERLIGAÇÕES FAMILIA 15.005). FORNECIMENTO	UN	2,00	R\$ 1.430,30	R\$ 2.860,60



Item	CÓDIGO EMOP	Descrição	Unidade	Quantidade	CUSTO UNITÁRIO (R\$)	VALOR TOTAL COM BDI (R\$)
OBRA:		Obra de complementação da construção da Escola Municipal Lions I			Base de preços:	Emop: Fevereiro/2022
LOCAL:		Av. Santa Rosa - Bairro Santa Rosa - Campos dos Goytacazes - RJ			Data orçamento:	13/04/2022
18.21	18.030.0005-0	CONDICIONADOR DE AR TIPO SPLIT 24000 BTU'S COMPREENDENDO 1 CONDENSADOR E 1 EVAPORADOR(VIDE INSTALACAO,ASSENTAMENTO E INTERLIGACOES FAMILIA 15.005).FORNECIMENTO	UN	4,00	R\$ 2.872,77	R\$ 11.491,08
18.22	18.036.0001-0	VENTILADOR DE PAREDE.OSCILANTE.DIAMETRO 24".MOTOR DE 1 A 6HP,ROTACAO 1150RPM,VAZAO 300M3/MINUTO,110/220V.FORNECIMENTO ECOLOCACAO	UN	40,00	R\$ 221,29	R\$ 8.851,60
18.23	18.082.0020-0	BANCA SECA DE GRANITO CINZA ANDORINHA,COM 2CM DE ESPESSURA E60CM DE LARGURA,SOBRE APOIOS DE ALVENARIA DE MEIA VEZ E VERGA DE CONCRETO,SEM REVESTIMENTO.FORNECIMENTO E COLOCACAO	M	38,53	R\$ 295,20	R\$ 11.374,06
18.24	18.081.0053-0	BANCA DE GRANITO CINZA CORUMBA,COM 2CM DE ESPESSURA,COM ABERTURA PARA 4 CUBAS (EXCLUSIVE ESTAS),SOBRE APOIOS DE ALVENARIA DE MEIA VEZ E VERGA DE CONCRETO,SEM REVESTIMENTO.FORNECIMENTO E COLOCACAO	M2	6,71	R\$ 512,26	R\$ 3.436,24
18.25	18.027.0518-0	LUMINARIA LED TUBULAR DE EMBUTIR, 2X18W (INCLUSIVE LAMPADAS),CORPO EM CHAPA DE ACO TRATADA E PINTURA ELETROSTATICA BRANCA. REFLETOR EM ALUMINIO DE ALTO BRILHO, COM ALETAS, SEM REATOR. FORNECIMENTO E COLOCACAO	UN	118,00	R\$ 272,72	R\$ 32.180,96
18.26	18.027.0312-0	LUMINARIA DE SOBREPOR,FIXADA EM LAJE OU FORRO.TIPO CALHA,CHANFRADA OU PRISMATICA,COMPLETA,EQUIPADA COM REATOR ELETRONICODE ALTO FATOR DE POTENCIA E LAMPADA FLUORESCENTE DE 2X20W.FORNECIMENTO E COLOCACAO	UN	32,00	R\$ 118,47	R\$ 3.791,04
18.27	18.040.0010-0	ELEVADOR ESP.P/CADEIRA RODAS,CAPAC.3 PASSAG.(225KG),VELOC.15M/MIN.ATE 3 PARADAS,PERCURSO APROX.DE ATE 9,0M.ULTIMA ALT.APROX.3,50M.2 PORTAS ABERTURA CENTRAL POR ANDAR,ACAB.PRIMER OUACO ESCOV..CX.DIM.(1,5X1,5)M,ALT.POCO 1,35M.PISO REVEST.ACAB.ANTIDERRAP.,CORRIMAO FUNDO E LATERAIS DE ACORDO C/NORMAS ABNBR 12892,NBR 9050 E NM313:07.FORN.,MONTAGEM E INSTAL.	UN	1,00	R\$ 101.341,65	R\$ 101.341,65
20.0	CUSTOS RODOVIÁRIOS					R\$ 2.940,20
20.01	20.092.0001-0	AREIA,INCLUSIVE TRANSPORTE,PARA REGIAO METROPOLITANA DO RIO DE JANEIRO.FORNECIMENTO	M3	30,95	R\$ 95,00	R\$ 2.940,20
<b>Total Parcial:</b>						<b>R\$ 1.802.047,93</b>
<b>BDI (15%):</b>						<b>R\$ 270.307,19</b>
<b>Total do orçamento:</b>						<b>R\$ 2.072.355,12</b>

**OBRA:** Obra de complementação da construção da Escola Municipal Lions I  
**LOCAL:** Av. Santa Rosa - Bairro Santa Rosa - Campos dos Goytacazes - RJ

01.0		SERVICOS DE ESCRITORIO, LABORATORIO E CAMPO						
01.03	01.050.0433-0	PROJETO EXECUTIVO DE INSTALACAO DE TELEMATICA, CONSIDERANDO O PROJETO BASICO EXISTENTE, PARA PREDIOS ESCOLARES E/OU ADMINISTRATIVOS ACIMA DE 500M2, APRESENTADO EM AUTOCAD, INCLUSIVE AS LEGALIZACOES PERTINENTES				M2	1.626,04	
01.04	01.050.0453-0	PROJETO EXECUTIVO DE INSTALACAO DE ESGOTO SANITARIO E AGUAS PLUVIAIS, CONSIDERANDO O PROJETO BASICO EXISTENTE, PARA PREDIOS ESCOLARES E/OU ADMINISTRATIVOS DE 501 ATE 3000M2, APRESENTADO EM AUTOCAD, INCLUSIVE AS LEGALIZACOES PERTINENTES				M2	1.626,04	
01.05	01.050.0479-0	PROJETO EXECUTIVO DE INSTALACAO HIDRAULICA, CONSIDERANDO O PROJETO BASICO EXISTENTE, PARA PREDIOS ESCOLARES E/OU ADMINISTRATIVOS DE 501 ATE 3000M2, APRESENTADO EM AUTOCAD, INCLUSIVE AS LEGALIZACOES PERTINENTES				M2	1.626,04	
01.06	01.050.0516-0	PROJETO EXECUTIVO DE INSTALACAO ELETRICA, CONSIDERANDO O PROJETO BASICO EXISTENTE, PARA PREDIOS ESCOLARES E/OU ADMINISTRATIVOS DE 501 ATE 3000M2, APRESENTADO EM AUTOCAD, INCLUSIVE AS LEGALIZACOES PERTINENTES				M2	1.626,04	
01.07	01.050.0377-0	PROJETO EXECUTIVO DE INSTALACAO DE INCENDIO E SPDA, CONSIDERANDO PROJETO BASICO EXISTENTE, PARA PREDIOS ESCOLARES E/OU ADMINISTRATIVOS DE 501 ATE 3000M2, APRESENTADO EM AUTOCAD, INCLUSIVE AS LEGALIZACOES PERTINENTES				M2	1.626,04	
02.0		CANTEIRO DE OBRA						
02.01	02.020.0002-5	PLACA DE IDENTIFICACAO, TIPO BANNER/PLOTTER, CONSTITUIDA POR LONA E IMPRESSAO DIGITAL, INCLUSIVE SUPORTES METALICOS E BASE EM CONCRETO ARMADO. FORNECIMENTO E COLOCACAO				UN	1,00	
02.02	02.004.0013-0	SANITARIO COM VASO E CHUVEIRO PARA PESSOAL DE OBRA, COLETIVO DE 2 UNIDADES E 4,00M2 EXECUTADO COM TABUAS DE MADEIRA DE 3", E TELHAS ONDULADAS DE 6MM DE FIBROCIMENTO, INCLUSIVE INSTALACOES, APARELHOS, ESQUADRIAS E FERRAGENS CONSIDERANDO REAPROVEITAMENTO DAS INSTALACOES E APARELHOS 2 VEZES				UN	1,00	
Para o pessoal do canteiro de obras								
02.03	02.015.0001-0	INSTALACAO E LIGACAO PROVISORIA PARA ABASTECIMENTO DE AGUA E ESGOTAMENTO SANITARIO EM CANTEIRO DE OBRAS, INCLUSIVE ESCAVACAO, EXCLUSIVE REPOSICAO DA PAVIMENTACAO DO LOGRADOURO PUBLICO				UN	1,00	
Para o pessoal do canteiro de obras								
02.04	02.016.0001-0	INSTALACAO E LIGACAO PROVISORIA DE ALIMENTACAO DE ENERGIA ELETRICA, EM BAIXA TENSAO, PARA CANTEIRO DE OBRAS, M3-CHAVE 100A, CARGA 3KW, 20CV, EXCLUSIVE O FORNECIMENTO DO MEDIDOR				UN	1,00	
Para o uso de equipamentos do canteiro								
02.05	02.020.0001-0	PLACA DE IDENTIFICACAO DE OBRA PUBLICA, INCLUSIVE PINTURA E SUPORTES DE MADEIRA. FORNECIMENTO E COLOCACAO				M2	6,00	
		Largura (m)	Altura (m)	Área				
		3,00	2,00	6,00				
03.0		MOVIMENTO DE TERRA						
03.01	03.001.0001-1	ESCAVACAO MANUAL DE VALA/CAVA EM MATERIAL DE 1ª CATEGORIA (AREIA, ARGILA OU PICARRA), ATE 1,50M DE PROFUNDIDADE, EXCLUSIVE ESCORAMENTO E ESGOTAMENTO				M3	6,25	
		Quantidade	Largura (m)	Comprimento (m)	Profundidade	Volume (m³)		
Sapatas (frente)		9,00	0,50	0,50	1,00	2,25		
Sapatas (fundo)		10,00	0,50	0,50	1,00	2,50		
Sapatas (patio interno)		1,00	1,00	1,00	1,50	1,50		
03.02	03.020.0050-1	ESCAVACAO MECANICA DE VALA NAO ESCORADA, EM MATERIAL DE 1ª CATEGORIA, ATE 1,50M DE PROFUNDIDADE, UTILIZANDO ESCAVADEIRA HIDRAULICA DE 0,78M3, EXCLUSIVE ESGOTAMENTO				M3	18,00	
		Quantidade	Largura (m)	Comprimento (m)	Profundidade	Volume (m³)		
Cisterna		1,00	2,00	6,00	1,50	18,00		
03.03	03.011.0015-1	REATERRO DE VALA/CAVA COM MATERIAL DE BOA QUALIDADE, UTILIZANDO VIBRO COMPACTADOR PORTATIL, EXCLUSIVE MATERIAL				M3	5,05	
		Quantidade	Largura (m)	Comprimento (m)	Profundidade	Volume (m³)		



**OBRA:** Obra de complementação da construção da Escola Municipal Lions I

**LOCAL:** Av. Santa Rosa - Bairro Santa Rosa - Campos dos Goytacazes - RJ

Sapatas (frente)	9,00	0,50	0,50	0,80	1,80		
Sapatas (fundo)	10,00	0,50	0,50	0,80	2,00		
Sapatas (patio interno)	1,00	1,00	1,00	1,25	1,25		
03.04	03.001.0095-0	ESCAVACAO E REATERRO DE VALA, EM MATERIAL DE 1ª CATEGORIA, PARALIGACAO PREDIAL DE ESGOTO SANITARIO				M	41,89
Instalação tubulação de água e esgoto	Comprimento (m)						
	41,90						
<b>04.0</b>	<b>TRANSPORTES</b>						
04.01	04.014.0095-0	RETIRADA DE ENTULHO DE OBRA COM CACAMBA DE ACO TIPO CONTAINER COM 5M3 DE CAPACIDADE, INCLUSIVE CARREGAMENTO, TRANSPORTE E DESCARREGAMENTO. CUSTO POR UNIDADE DE CACAMBA E INCLUI A TAXA PARA DESCARGA EM LOCAIS AUTORIZADOS				UN	15,00
		Área (m²)	Espessura (m)	Empolamento	Volume (m³)		
	Remoção de telhado	199,62	0,030	1,5	8,98		
	Remoção de piso cerâmico	258,78	0,015	1,5	5,82		
	Raspagem de pintura	944,04	0,003	1,5	4,25		
	Demolição Azulejo	8,16	0,003	1,5	0,04		
	Demolição Alvenaria				51,29		
				TOTAL:	70,38		
04.02	04.021.0010-0	CARGA E DESCARGA MANUAL DE ANDAIME TUBULAR, INCLUSIVE TEMPO DE ESPERA DO CAMINHAO, CONSIDERANDO-SE A AREA DE PROJECAO VERTICAL				M2	495,76
04.03	04.020.0122-0	TRANSPORTE DE ANDAIME TUBULAR, CONSIDERANDO-SE A AREA DE PROJECAO VERTICAL DO ANDAIME, EXCLUSIVE CARGA, DESCARGA E TEMPO DE ESPERA DO CAMINHAO (VIDE ITEM 04.021.0010)				M2XKM	4.957,62
	Area do aluguel	Distância (Km)	Total				
	495,76	10,00	4957,62				
04.04	04.010.0045-0	CARGA E DESCARGA MECANICA DE AGREGADOS, TERRA, ESCOMBROS, MATERIAL A GRANEL, UTILIZANDO CAMINHAO BASCULANTE A OLEO DIESEL, COM CAPACIDADE UTIL DE 8T, CONSIDERANDO O TEMPO PARA CARGA, DESCARGA E MANOBRA, EXCLUSIVE DESPESAS COM A PA-CARREGADEIRA EMPREGADA NA CARGA, COM A CAPACIDADE DE 1,50M3				T	30,60
	Volume	Peso específico (t/m³)	Total				
	18,00	1,70	30,60				
04.05	04.005.0005-0	TRANSPORTE DE CARGA DE QUALQUER NATUREZA, EXCLUSIVE AS DESPESAS DE CARGA E DESCARGA, TANTO DE ESPERA DO CAMINHAO COMO DO SERVENTE OU EQUIPAMENTO AUXILIAR, A VELOCIDADE MEDIA DE 35KM/H, EM CAMINHAO DE CARROCERIA FIXA A OLEO DIESEL, COM CAPACIDADE UTIL DE 7,5T				T X KM	306,00
	Peso (ton)	Distância (Km)	Total				
	30,60	10,00	306,00				
<b>05.0</b>	<b>SERVIÇOS COMPLEMENTARES</b>						
05.01	05.002.0001-0	DEMOLICAO, COM EQUIPAMENTO DE AR COMPRIMIDO, DE PISOS OU PAVIMENTOS DE CONCRETO SIMPLES, INCLUSIVE EMPILHAMENTO LATERAL DENTRO DO CANTEIRO DE SERVICO				M3	6,95
	Local	Comprimento (m)	Largura (m)	Espessura (m)	Quantidade	Volume (m³)	
	Patio interno	2,50	2,00	0,25	2,00	2,50	
	Sala informatica	6,24	4,16	0,10	1,00	2,60	
	Banheiro fem. Térreo	5,01	3,70	0,10	1,00	1,85	
05.02	05.005.0015-0	PLATAFORMA OU PASSARELA DE MADEIRA DE 1ª, CONSIDERANDO-SE APROVEITAMENTO DA MADEIRA 80 VEZES, EXCLUSIVE ANDAIME OU OUTRO SUPORTE E MOVIMENTACAO (VIDE ITEM 05.008.0008)				M2	28,06
	Fachada maior (m)	Largura (m)	Área (m²)				
	31,18	0,90	28,06				
05.03	05.006.0001-1	LOCACAO DE ANDAIME COM ELEMENTOS TUBULARES SOBRE SAPATAS FIXAS, CONSIDERANDO-SE A AREA DA PROJECAO VERTICAL DO ANDAIME EPAGO PELO TEMPO NECESSARIO A SUA UTILIZACAO, EXCLUSIVE TRANSPORTE DOS ELEMENTOS DO ANDAIME ATE A OBRA, PLATAFORMA OU PASSARELA DE PINHO, MONTAGEM E DESMONTAGEM DOS ANDAIMES				M2XMES	495,76
	Comp. (m)	Altura (m)	Área (m²)		Meses		



Estado do Rio de Janeiro  
Prefeitura Municipal de Campos dos Goytacazes  
Secretaria Municipal de Obras e Infraestrutura

OBRA: Obra de complementação da construção da Escola Municipal Lions I

LOCAL: Av. Santa Rosa - Bairro Santa Rosa - Campos dos Goytacazes - RJ

		31,18	5,30	165,25		3			
05.04	05.008.0001-0	MONTAGEM E DESMONTAGEM DE ANDAIME COM ELEMENTOS TUBULARES, CONSIDERANDO-SE A AREA VERTICAL RECOBERTA				M2	677,55		
Somatório das fachadas		Comp. (m)	Altura (m)	Área (m²)					
		127,84	5,30	677,55					
05.05	05.008.0008-1	MOVIMENTACAO VERTICAL OU HORIZONTAL DE PLATAFORMA OU PASSARELA				M2	154,62		
Somatório das fachadas		Comp. (m)	Largura (m)	Área (m²)					
		171,80	0,90	154,62					
05.06	05.050.0001-0	PLACA DE INAUGURACAO EM ALUMINIO, MEDINDO (0,40X0,60)M, COM 1MM DE ESPESSURA, COM INSCRICAO EM PLOTTER. FORNECIMENTO E COLOCACAO				UN	1,00		
05.07	05.054.0001-0	PLACA DE ACRILICO PARA IDENTIFICACAO DE PORTAS, MEDINDO (25X8)CM. FORNECIMENTO E COLOCACAO				UN	33,00		
05.08	05.054.0015-0	PLACA DE ACRILICO, DESENHADA, INDICANDO SANITARIO MASCULINO OU FEMININO, DE (39X19)CM. FORNECIMENTO E COLOCACAO				UN	8,00		
05.09	05.001.0876-0	RASPAGEM COM ESPATULA DE ACO OU ESCOVA DE ACO PARA REMOCAO DE CRAQUELE DE PINTURA				M2	944,04		
		Local	Parede (m²)						
		Sala 18	17,28						
		Sala 21	32,00						
		Sala 20	77,28						
		Sala 8	19,15						
		Sala 8	11,97						
		Banheiro masc 2° andar	11,45						
		Banheiro fem 2° andar	11,45						
		Sala multiuso	17,20						
		Sala 10	67,98						
		Sala 11	68,15						
		Sala 12	69,10						
		Corredor 2° andar parede	112,50						
		Sala 4	66,47						
		Sala 3	70,59						
		Sala 2	70,24						
		Sala 1	69,72						
		Sala 4	24,64						
		Muro lateral	12,88						
		Fachada fundos	90,00						
		Fachada lateral	24,00						
05.10	05.001.0015-0	DEMOLICAO DE PISO DE LADRILHO COM RESPECTIVA CAMADA DE ARGAMASSA DE ASSENTAMENTO, INCLUSIVE EMPILHAMENTO LATERAL DENTRO DO CANTEIRO DE SERVICO				M2	258,78		
		Local	Área (m²)						
		Sala 21	16,13						
		Sala 20	47,16						
		Banheiro masc. 2° andar	6,29						
		Banheiro fem. 2° andar	6,29						
		Sala 9	17,58						
		Sala 10	35,92						
		Sala 12	37,76						
		Corredor 2° pvt°	39,78						
		Sala 5	8,60						





Estado do Rio de Janeiro  
Prefeitura Municipal de Campos dos Goytacazes  
Secretaria Municipal de Obras e Infraestrutura

OBRA: Obra de complementação da construção da Escola Municipal Lions I

LOCAL: Av. Santa Rosa - Bairro Santa Rosa - Campos dos Goytacazes - RJ

		Corredor térreo	33,70				
		Escada	9,57				
05.11	05.001.0009-0	DEMOLICAO DE REVESTIMENTO EM AZULEJOS,CERAMICAS OU MARMORE EM PAREDE,EXCLUSIVE A CAMADA DE ASSENTAMENTO			M2	8,16	
		Local	Área (m²)				
		Banheiro masc. 2º andar	4,08				
		Banheiro fem. 2º andar	4,08				
05.12	05.001.0134-0	ARRANCAMENTO DE PORTAS,JANELAS E CAIXILHOS DE AR CONDICIONADO OU OUTROS			UN	26,00	
		Local	Quantidade				
		Banheiro masc. 2º andar	2,00				
		Banheiro fem. 2º andar	2,00				
		Sala 9	4,00				
		Sala 10	5,00				
		Sala 11	5,00				
		Sala 12	1,00				
		Sala Informatica	2,00				
		Sala 7	1,00				
		Sala 6	4,00				
05.13	05.001.0145-0	ARRANCAMENTO DE APARELHOS SANITARIOS			UN	2,00	
		Local	Quantidade				
		Banheiro masc. 2º andar	1,00				
		Banheiro fem. 2º andar	1,00				
05.14	05.001.0043-0	REMOCAO DE COBERTURA EM TELHAS COLONIAIS,MEDIDA PELA AREA REAL DE COBERTURA,EXCLUSIVE MADEIRAMENTO			M2	199,62	
05.15	05.001.0023-0	DEMOLICAO MANUAL DE ALVENARIA DE TIJOLOS FURADOS,INCLUSIVE EMPILHAMENTO LATERAL DENTRO DO CANTEIRO DE SERVICIO			M3	51,29	
		Local	Comprimento (m)	Largura (m)	Espessura	Empolamento	Volume (m³)
		Secretaria	3,89	2,90	0,15	1,50	2,54
		Banheiros térreo	15,89	2,90	0,15	1,50	10,37
		Sala de aula 4	5,01	2,90	0,15	1,50	3,27
		Sala de aula 3	5,01	2,90	0,15	1,50	3,27
		Refeitório	14,10	2,90	0,15	1,50	9,20
		Cozinha	4,23	2,90	0,15	1,50	2,76
		Despensa	3,77	2,90	0,15	1,50	2,46
		Despensa	1,00	1,00	0,15	1,50	0,23
		Área coberta	5,44	2,90	0,15	1,50	3,55
		Banheiros 2º andar	7,23	2,90	0,15	1,50	4,72
		Corredor 2º andar	1,50	1,20	0,15	1,50	0,41
		Muro lateral	18,95	2,00	0,15	1,50	8,53
<b>06.0</b>	<b>GALERIAS, DRENOS E CONEXOS</b>						
06.01	06.006.0020-0	CAIXA DE INSPECAO,EXECUTADA COM CONEXOES CERAMICAS,COM DIAMETRO DE 100MM,INCLUSIVE BASE,CAIXA DE PROTECAO E TAMPA EM CONCRETO,CONFORME PADRAO CEDAE.FORNECIMENTO E ASSENTAMENTO			UN	4,00	
06.02	06.014.0049-0	CAIXA DE PASSAGEM EM ALVENARIA DE TIJOLO MACICO(7X10X20CM),EM PAREDES DE UMA VEZ(0,20M),DE 0,40X0,40X0,60M,EXCLUSIVE TAMPA,UTILIZANDO ARGAMASSA DE CIMENTO E AREIA.NO TRACO 1:4 EM VOLUME,COM FUNDO EM CONCRETO SIMPLES PROVIDO DE CALHA INTERNA,SENDO AS PAREDES REVESTIDAS INTERNAMENTE COM A MESMA ARGAMASSA			UN	2,00	



Estado do Rio de Janeiro  
 Prefeitura Municipal de Campos dos Goytacazes  
 Secretaria Municipal de Obras e Infraestrutura

OBRA: Obra de complementação da construção da Escola Municipal Lions I  
 LOCAL: Av. Santa Rosa - Bairro Santa Rosa - Campos dos Goytacazes - RJ

06.03	06.016.0009-0	TAMPAO COMPLETO DE FERRO FUNDIDO, PARA CAIXA DE INSPECAO OU SEMELHANTE, COM 32KG(T-33), CARGA MINIMA PARA TESTE 800KG, RESISTENCIA MAXIMA DE ROMPIMENTO 1000KG E FLECHA RESIDUAL MAXIMA DE 16MM, ASSENTADO COM ARGAMASSA DE CIMENTO E AREIA, NO TRACO 1:4 EM VOLUME. FORNECIMENTO E ASSENTAMENTO	UN	6,00
06.04	06.271.0064-0	TUBO DE PVC RIGIDO SOLDAVEL, PARA AGUA FRIA, COM DIAMETRO DE 50MM. FORNECIMENTO	M	80,00
06.05	06.272.0002-0	TUBO PVC, CONFORME ABNT NBR-7362, PARA ESGOTO SANITARIO, COM DIAMETRO NOMINAL DE 100MM, INCLUSIVE ANEL DE BORRACHA. FORNECIMENTO	M	112,60
<b>08.0</b>	<b>BASES E PAVIMENTOS</b>			
08.01	08.020.0020-0	PAVIMENTACAO LAJOTAS CONCRETO, ALTAMENTE VIBRADO, INTERTRAVADO, C/ ARTICULACAO VERTICAL, PRE-FABRICADOS, COLORIDO, ESP. 6CM, RESISTENCIA A COMPRESSAO 35MPA, ASSENTES SOBRE COLCHAO PO-DE-PEDRA, AREIA OU MATERIAL EQUIVALENTE, C/ JUNTAS TOMADAS C/ ARGAMASSA CIMENTO E AREIA, TRACO 1:4 E/OU PEDRISCO E ASFALTO, EXCL. PREPARO DO TERRENO, C/ FORN. DE TODOS OS MAT., BEM COMO A COLOCACAO	M2	109,83
	área externa frontal	13,98		
	Patio interno descoberto	95,85		
<b>09.0</b>	<b>SERVIÇOS DE PARQUES JARDINS</b>			
09.01	09.001.0020-0	PLANTIO DE GRAMA EM PLACAS TIPO ESMERALDA, INCLUSIVE FORNECIMENTO DA GRAMA E TRANSPORTE, EXCLUSIVE PREPARO DO TERRENO E O MATERIAL PARA ESTE	M2	53,88
	Local	área (m²)		
	Frente	43,05		
	Patio interno	10,83		
09.02	09.012.0002-0	BANCO DE CONCRETO APARENTE, C/ 45CM DE LARGURA E 10CM DE ESPESSURA, SOBRE DOIS APOIOS DO MESMO MATERIAL, C/ SECAO DE 10X30CM	M	21,60
	Comp. (m)	Quantidade	Total	
	3,00	4,00	12,00	
	1,20	8,00	9,60	
09.03	09.006.0030-0	ATERRO COM TERRA PRETA VEGETAL, PARA EXECUCAO DE GRAMADOS	M3	53,88
	Local	área (m²)		
	Frente	43,05		
	Patio interno	10,83		
09.04	09.012.0003-0	BANCO DE CONCRETO ARMADO, MEDINDO 2,00X0,45X0,10M, COM 0,40M DE ALTURA, APOIADO EM 2 BLOCOS DE CONCRETO DE 0,10X0,30X0,40M COM FUNDACAO CONFORME PROJETO CEHAB, REVESTIDO COM ARGAMASSA DE CIMENTO E AREIA, NO TRACO 1:4, ACABAMENTO ASPERO	UN	18,00
	Local	Comprimento (m)	Quantidade	Total (m)
	Refeitório	2,40	15	36
09.05	09.015.0006-0	ALAMBRADO P/CAMPO DE ESPORTE, POSTES TUBO Fº GALV., ESPACADOS 2,00M, DIAMETRO 2", ALTURA 3,00M LIVRES SOBRE O SOLO, FIXADOS EMPRISMAS DE CONCRETO FCK=20MPA, 30X30X100CM, SOBRE ESTES POSTES FIXADA TELA ARAME Nº12 PLASTIFICADO MALHA 7,5CM. PRESA EM 2 ARAMES Nº12 PLASTIFICADOS, COLOCADOS TRANSV. E ATRAVESSANDO TUBOS SUPERIOR E INFERIOR, COM "T" E CRUZETA 2". FORN. E COLOC.	M2	2,40
	Local	Comprimento (m)	Altura (m)	Total (m)
	Refeitório	2,40	2,00	4,8
<b>11.0</b>	<b>ESTRUTURAS</b>			
11.01	11.003.0001-1	CONCRETO DOSADO RACIONALMENTE PARA UMA RESISTENCIA CARACTERISTICA A COMPRESSAO DE 10MPA, INCLUSIVE MATERIAIS, TRANSPORTE, PREPARO COM BETONEIRA, LANCAMENTO E ADENSAMENTO	M3	44,40
	concreto piso baldrame	área (m²)	Altura (m)	Volume (m³)
		876,00	0,05	43,80
	Fundo cisterna	12,00	0,05	0,60



**OBRA:** Obra de complementação da construção da Escola Municipal Lions I  
**LOCAL:** Av. Santa Rosa - Bairro Santa Rosa - Campos dos Goytacazes - RJ

11.02	11.003.0003-1	CONCRETO DOSADO RACIONALMENTE PARA UMA RESISTENCIA CARACTERISTICA A COMPRESSAO DE 20MPA, INCLUSIVE MATERIAIS, TRANSPORTE, PREPARO COM BETONEIRA, LANÇAMENTO E ADENSAMENTO				M3	5,58
		Quantidade	Altura (m)	Largura (m)	Comprimento (m)	Volume (m³)	
		pilares muro fundo	5,00	2,50	0,12	0,30	0,45
		pilares muro frente	9,00	2,50	0,12	0,30	0,81
		cintas muro fundos	1,00	0,30	0,12	18,00	0,65
		cintas muro frente	1,00	0,30	0,12	34,06	1,23
		Sapatas fundos	5,00	0,20	0,50	0,50	0,25
		Sapatas frente	8,00	0,20	0,50	0,50	0,40
		Sapatas pórtico frontal	1,00	0,35	1,00	2,00	0,70
		Pilar pórtico frontal	1,00	3,50	0,26	1,20	1,09
11.03	11.013.0075-0	CONCRETO ARMADO, FCK=25MPA, INCLUINDO MATERIAIS PARA 1,00M3 DE CONCRETO (IMPORTADO DE USINA) ADENSADO E COLOCADO, 14,00M2 DE ÁREA MOLDADA, FORMAS E ESCORAMENTO CONFORME ITENS 11.004.0022E 11.004.0035, 60KG DE AÇO CA-50, INCLUSIVE MAO-DE-OBRA PARA CORTE, DOBRAGEM, MONTAGEM E COLOCACAO NAS FORMAS				M3	5,79
		Local	Comprimento (m)	Altura/ largura (m)	Espessura	Volume (m³)	
		Cisterna paredes	16,00	1,50	0,10	2,40	
		Cisterna fundo	6,00	2,00	0,10	1,20	
		Cisterna laje	6,00	2,00	0,10	1,20	
		Pilar (patio interno)	6,20	0,30	0,14	0,26	
		Viga (patio interno)	12,05	0,40	0,10	0,48	
		Sapata (patio interno)	1,00	1,00	0,25	0,25	
11.04	11.030.0050-0	LAJE PRE-MOLDADA BETA 12, PARA SOBRECARGA DE 3,5KN/M2 E VAO DE 4,10M, CONSIDERANDO VIGOTAS, EPS E ARMADURA NEGATIVA, INCLUSIVE CAPEAMENTO DE 4CM DE ESPESSURA, COM CONCRETO FCK=20MPA E ESCORAMENTO, CONFORME ABNT NBR 14859, FORNECIMENTO E MONTAGEM DO CONJUNTO				M2	4,63
		Local	Comprimento (m)	Altura/ largura (m)	Espessura	Volume (m³)	
		Patio interno	13,96	3,00	0,10	4,19	
		Pórtico frontal	4,05	1,10	0,10	0,45	
<b>12.0</b>	<b>ALVENARIAS E DIVISÓRIAS</b>						
12.01	12.003.0095-0	ALVENARIA DE TIJOLOS CERAMICOS FURADOS 10X20X30CM, COMPLEMENTADA COM 20% DE TIJOLOS DE 10X20X20CM, ASSENTES COM ARGAMASSA CIMENTO E SAIBRO, NO TRACO 1:8, EM PAREDES DE UMA VEZ (0,20M), DE SUPERFICIE CORRIDA, ATÉ 3,00M DE ALTURA E MEDIDA PELA ÁREA REAL				M2	490,73
		Local	Comprimento (m)	altura (m)	Área (m²)		
		Muro (fundos)	18,00	2,00	36,00		
		Muro (frente)	30,26	2,90	87,75		
		Mureta frente	3,54	0,80	2,83		
		Banheiro masculino térreo	8,11	2,90	23,52		
		Banheiro feminino térreo	9,43	2,90	27,35		
		Sala informatica	10,81	2,90	31,35		
		Área externa frontal	13,14	2,90	38,11		
		Balcão sala de informatica	12,00	2,90	34,80		
		Cozinha	2,80	2,90	8,12		
		Banheiros 2º andar	17,92	2,90	51,97		
		DML 2º andar	4,88	2,90	14,15		
		Sala de recurso	2,44	2,90	7,08		
		Refeitório	3,82	2,90	11,08		
		Platibanda	31,70	0,80	25,36		
			178,96	0,40	71,58		
		Elevador	3,20	6,15	19,68		
12.02	12.035.0005-0	PAREDE DIVISORIA PARA SANITARIO EM GRANITO CINZA CORUMBA, COM 2CM DE ESPESSURA, POLIDA NAS DUAS FACES, FIXACAO PISO OU PAREDE, EXCLUSIVE FERRAGENS PARA FIXACAO. FORNECIMENTO E COLOCACAO				M2	30,96
		Local	Comprimento (m)	Altura (m)	Área (m²)		
		Banheiro masc. Térreo	4,90	1,80	8,82		



OBRA: Obra de complementação da construção da Escola Municipal Lions I  
 LOCAL: Av. Santa Rosa - Bairro Santa Rosa - Campos dos Goytacazes - RJ

	Banheiro fem. Térreo	4,90	1,80	8,82	
	Banheiro masc. 2° pvt*	3,70	1,80	6,66	
	Banheiro fem. 2° pvt*	3,70	1,80	6,66	

**13.0 REVESTIMENTO DE PISOS, PAREDES E TETOS**

13.01	13.001.0026-0	EMBOCO COM ARGAMASSA DE CIMENTO E AREIA, NO TRACO 1:3 COM 2CM DE ESPESSURA, INCLUSIVE CHAPISCO DE CIMENTO E AREIA, NO TRACO 0,04375	M2	1.441,79
-------	---------------	---	----	----------

Local	Comprimento (m)	altura (m)	Quantidade	Área
Muro (fundos)	18,00	2,00	1	36,00
Muro (frente)	30,26	2,00	2	121,04
Banheiro masculino terreo	8,11	2,90	2	47,04
Banheiro feminino terreo	9,43	2,90	2	54,69
Sala informatica	10,81	2,90	2	62,70
Área externa frontal	13,14	2,90	2	76,21
Balcão sala de informatica	12,00	2,90	2	69,60
Cozinha	2,80	2,90	2	16,24
Banheiros 2° andar	17,92	2,90	2	103,94
DML 2° andar	4,88	2,90	2	28,30
Sala de recurso	2,44	2,90	2	14,15
Refeitorio	3,82	2,90	2	22,16
Corredor 2° andar	1,00	0,50	1	0,50
Platibanda	178,96	1,00	2	357,92
Escada	2,00	3,70	1	7,40
	1,60	3,60	2	11,52
	3,60	6,00	1	21,60
	2,00	3,70	1	7,40
	1,80	2,30	1	4,14
Muro lateral	1,80	2,30	1	4,14
	15,00	2,30	1	34,50
	1,80	2,30	1	4,14
Fachada fundos	1,10	2,30	1	2,53
	10,00	3,00	1	30,00
	7,00	3,00	1	21,00
Fachada lateral	3,00	3,00	1	9,00
	2,00	1,30	1	2,60
	6,00	6,00	1	36,00
Elevador	1,10	1,20	1	1,32
	3,20	6,15	2	39,36
Fachada lateral	18,95	2,70	1	51,17
Laje Patio interno	13,96	3,10	1	43,29
Viga da laje (patio interno)	13,96	0,94	1	13,12
Pilar (patio interno)	1,08	13,96	1	15,08
Cisterna fundo	16,00	1,50	2	48,00
Cisterna paredes	6,00	2,00	2	24,00

13.02	13.030.0255-0	REVESTIMENTO DE PAREDES COM LADRILHOS CERAMICOS, CORES ECONOMICAS (BRANCO, CINZA, BEGE, AZUL, VERDE, MARROM E PRETO), COM MEDIDAS EM TORNO DE (10X10)CM, ASSENTE COM ARGAMASSA COLANTE, REJUNTAMENTO COM ARGAMASSA INDUSTRIALIZADA, EXCLUSIVE CHAPISCO E EMBOCO	M2	1.469,68
-------	---------------	---	----	----------

Verificar no quadro geral.

13.03	13.180.0015-1	FORRO FALSO DE GESSO, COM PLACAS PRE-MOLDADAS, DE 60X60CM, DE ENCAIXE, PRESAS COM 4 TIRANTES DE ARAME E REJUNTADAS. FORNECIMENTO E COLOCACAO	M2	611,03
-------	---------------	--	----	--------



**OBRA:** Obra de complementação da construção da Escola Municipal Lions I

**LOCAL:** Av. Santa Rosa - Bairro Santa Rosa - Campos dos Goytacazes - RJ

13.04	13.301.0125-1	CONTRAPISO, BASE OU CAMADA REGULARIZADORA, EXECUTADA COM ARGAMASSA DE CIMENTO E AREIA, NO TRACO 1:4, NA ESPESSURA DE 3CM	M2	466,48	
		Local	Área		
		Verificar quadro	291,22		
		Calha telhado	103,01		
		Laje térreo exposta	20,84		
		Laje reservatório	51,41		
13.05	13.330.0070-0	REVESTIMENTO DE PISOS COM LADRILHOS CERAMICOS ANTIDERRAPANTES, COM MEDIDAS EM TORNO DE 11,6X24CM COM ESPESSURA DE 9MM, ASSENTES COMO EM 13.330.0050, CORES: PESSEGO, VERMELHO E CASTOR	M2	291,22	
		Verificar no quadro geral.			
13.06	13.348.0055-0	PEITORIL EM GRANITO CINZA ANDORINHA, ESPESSURA DE 2CM, LARGURA DE 28CM, ASSENTADO COM NATA DE CIMENTO SOBRE ARGAMASSA DE CIMENTO, SAIBRO E AREIA, NO TRACO 1:3:3 E REJUNTAMENTO COM CIMENTO BRANCO	M	149,84	
		Verificar no quadro geral.			
13.07	13.348.0075-0	SOLEIRA EM GRANITO CINZA ANDORINHA, ESPESSURA DE 2CM, COM 2 POLIMENTOS, LARGURA DE 15CM, ASSENTADO COM ARGAMASSA DE CIMENTO, SAIBRO E AREIA, NO TRACO 1:2:2, E REJUNTAMENTO COM CIMENTO BRANCO E CORANTE	M	78,39	
		Verificar no quadro geral.			
13.08	13.348.0010-0	REVESTIMENTO DE PISOS COM GRANITO CINZA ANDORINHA, EM PLACAS, COM ESPESSURA DE 2CM, POLIDO, ASSENTE EM SUPERFICIE EM OSSO, COM NATA DE CIMENTO SOBRE ARGAMASSA DE CIMENTO, AREIA E SAIBRO, NO TRACO 1:2:2 E REJUNTAMENTO PRONTO	M2	77,93	
		Local	Área	Quantidade	total
		Bancos refeitórios	5,20	15,00	77,93
13.09	13.380.0011-0	PISO DE MARMORITE, COMPREENDENDO: A) LASTRO, COM 4CM DE ESPESSURA MEDIA, DE ARGAMASSA DE CIMENTO E AREIA GROSSA, NO TRACO 1:4; B) CAMADA DE MARMORITE, COM 1CM DE ESPESSURA, FEITA COM GRANILHA Nº1 PRETA E CIMENTO, SUPERFICIE ESTUCADA APOS A FUNDICAO, COM 3 POLIMENTOS MECANICOS, EXCLUSIVE JUNTA	M2	1.359,89	
		Área total do piso	1236,26		
		acréscimo de 10%	1359,89		
13.10	13.380.0016-0	RODAPE DE MARMORITE, FUNDIDO NO LOCAL, COM 10CM DE ALTURA, 1CM DE ESPESSURA, TERMINANDO EM CANTO RETO JUNTO AO PISO, FEITO COM CIMENTO E GRANILHA Nº1 PRETA, COM POLIMENTO MANUAL, O MARMORITE E EXECUTADO SOBRE EMBOCO PREVIO NAO INCLUIDO NESTA	M	994,71	
		Comprimento total do rodapé	904,28		
		acréscimo de 10%	994,71		
13.11	13.381.0050-0	JUNTA PLASTICA 17X3MM, PARA PISOS CONTINUOS, FORNECIMENTO E COLOCACAO	M	4.079,67	
<b>14.0</b>	<b>ESQUADRIAS DE MADEIRA,</b>				
14.01	14.002.0072-0	PORTAO DE CHAPA DE FERRO COM ESTRUTURA DE BARRAS DE 1.1/4"X5/16", REVESTIDA COM CANTONEIRA DE 3/4"X1/8" E CHAPA GALVANIZADA Nº16, COM GUARNICAO DE CANTONEIRAS DE 1.1/4"X3/16" COM DOBRADICAS TIPO GONZO, EXCLUSIVE FECHADURA. FORNECIMENTO E COLOCACAO	M2	8,85	
14.02	14.002.0227-0	QUADRO PARA PROTECAO DE JANELA OU APARELHOS DE AR CONDICIONADO, FORMADA DE BARRAS QUADRADAS DE 3/8", CHUMBADAS NA ALVENARIA. FORNECIMENTO E COLOCACAO	M2	151,02	
		Todas as janelas			
14.03	14.002.0220-0	CORRIMAO DE TUBO DE FERRO GALVANIZADO DE 1.1/4", PRESO POR CHUMBADORES A CADA METRO. FORNECIMENTO E COLOCACAO	M	12,22	
		Escada			
14.04	14.003.0028-0	JANELA DE ALUMINIO ANODIZADO AO NATURAL DE CORRER, COM DUAS FOLHAS FIXAS E DUAS FOLHAS DE CORRER, EM PERFIS SERIE 28. FORNECIMENTO E COLOCACAO	M2	138,60	
		Verificar no quadro geral.			



OBRA: Obra de complementação da construção da Escola Municipal Lions I  
 LOCAL: Av. Santa Rosa - Bairro Santa Rosa - Campos dos Goytacazes - RJ

14.05	14.003.0070-0	JANELA BASCULANTE DE ALUMINIO ANODIZADO AO NATURAL, COM 1 ORDEM E BASCULA INFERIOR FIXA, EM PERFIS SERIE 28. FORNECIMENTO E COLOCACAO	M2	10,82
		Verificar no quadro geral.		
14.06	14.003.0153-0	JANELA DE ALUMINIO ANODIZADO FOSCO, TIPO GUILHOTINA, PARA VIDRO (EXCLUSIVE ESTE), INCLUSIVE BORBOLETAS, EM PERFIS SERIE 25. FORNECIMENTO E COLOCACAO	M2	1,20
		Verificar no quadro geral.		
14.07	14.001.0110-0	VENEZIANA, COM ALETAS DE PVC TRANSLUCIDAS E MONTANTES EM ACO GALVANIZADO. FORNECIMENTO E COLOCACAO	M2	0,40
		Verificar no quadro geral.		
14.08	14.004.0100-0	ESPELHO DE CRISTAL, 4MM DE ESPESSURA, COM MOLDURA DE MADEIRA. FORNECIMENTO E COLOCACAO	M2	9,44
Banho masc. e fem térreo Banho masc. e fem 2° PVT° Demais banheiros	Largura (m)	Altura (m)	Quantidade	Total
	2,45	0,80	2,00	3,92
	3,14	0,80	2,00	5,02
	0,50	0,50	2,00	0,50
14.09	14.004.0015-0	VIDRO PLANO TRANSPARENTE, COMUM, DE 4MM DE ESPESSURA. FORNECIMENTO E COLOCACAO	M2	151,02
		Somatório das janelas		
14.10	14.006.0008-0	PORTA DE MADEIRA DE LEI EM COMPENSADO DE 90X210X3,5CM FOLHEADA NAS 2 FACES, ADUELA DE 13X3CM E ALIZARES DE 5X2CM, EXCLUSIVE FERRAGENS. FORNECIMENTO E COLOCACAO	UN	32,00
		Verificar no quadro geral.		
14.11	14.006.0010-0	PORTA DE MADEIRA DE LEI EM COMPENSADO DE 80X210X3,5CM FOLHEADA NAS 2 FACES, ADUELA DE 13X3CM E ALIZARES DE 5X2CM, EXCLUSIVE FERRAGENS. FORNECIMENTO E COLOCACAO	UN	1,00
		Verificar no quadro geral.		
14.12	14.006.0012-0	PORTA DE MADEIRA DE LEI EM COMPENSADO DE 70X210X3,5CM FOLHEADA NAS 2 FACES, ADUELA DE 13X3CM E ALIZARES DE 5X2CM, EXCLUSIVE FERRAGENS. FORNECIMENTO E COLOCACAO	UN	1,00
		Verificar no quadro geral.		
14.13	14.006.0014-0	PORTA DE MADEIRA DE LEI EM COMPENSADO DE 60X210X3,5CM FOLHEADA NAS 2 FACES, ADUELA DE 13X3CM E ALIZARES DE 5X2CM, EXCLUSIVE FERRAGENS. FORNECIMENTO E COLOCACAO	UN	1,00
		Verificar no quadro geral.		
14.14	14.006.0102-0	PORTA DE MADEIRA DE LEI MACICA DE FRISOS (MEXICANA) DE (160X210X3,5)CM, EM 2 FOLHAS E BANDEIRAS DE 60CM, ADUELA DE (13X3)CM E CONTRAMARCO DE 11X2CCM, CONFORME PROJETO TIPO Nº6063/EMOP, EXCLUSIVE FERRAGENS E VIDROS. FORNECIMENTO E COLOCACAO	UN	1,00
		Verificar no quadro geral.		
14.15	14.006.0160-0	PORTA DE MADEIRA DE LEI EM COMPENSADO DE 160CMX210X3,5CM, EM 2 FOLHAS, ADUELA DE 13X3CM E ALIZARES DE 5X2CM, EXCLUSIVE FERRAGENS. FORNECIMENTO E COLOCACAO	UN	2,00
		Verificar no quadro geral.		
14.16	14.006.0101-0	PORTA DE MADEIRA DE LEI MACICA DE FRISOS (MEXICANA) DE 140X210X3,5CM, EM 2 FOLHAS, ADUELA DE 13X3CM E CONTRAMARCO DE 11X2CCM, CONFORME PROJETO TIPO Nº6063/EMOP, EXCLUSIVE FERRAGENS. FORNECIMENTO E COLOCACAO	UN	16,00
		Verificar no quadro geral.	1 und	
		Verificar no quadro geral. Portas armarios das salas	15 und	
14.17	14.003.0225-0	PORTA DE ALUMINIO ANODIZADO AO NATURAL, PERFIL SERIE 25, EM VENEZIANA, EXCLUSIVE FECHADURA. FORNECIMENTO E COLOCACAO	M2	16,80
		Porta interna dos banheiros		





OBRA: Obra de complementação da construção da Escola Municipal Lions I  
 LOCAL: Av. Santa Rosa - Bairro Santa Rosa - Campos dos Goytacazes - RJ

14.18	14.007.0045-0	FERRAGENS PARA PORTAS MADEIRA, DE 1 FOLHA DE ABRIR, INTERNAS, SOCIAIS OU DE SERVIÇO, CONSTANDO DE FORNECIMENTO S/COLOCACAO, -FECHADURA SIMPLES, RETANGULAR, DE FERRO, ACABAMENTO CROMADO, -MACANETA TIPO ALAVANCA, EM ZAMAK OU LATAO, ACABAMENTO POLIDO E CROMADO, -ESPELHO RET. OU SEMIELIPTICO FERRO OU LATAO, -3 DOBRADICAS DE FERRO GALV. DE 3"X2.1/2", C/PINOS E BOLAS DE LATAO	UN	35,00	
14.19	14.007.0050-0	FERRAGENS P/PORTAS MAD. INTERNAS, 2 FOLHAS DE ABRIR, CONSTANDO FORN. S/COLOC. DE: -FECHADURA TIP. GORGE, TRINCO REVERSIVEL, LATAO, ACABAMENTO CROMADO, -ENTRADA E ROSETA, CIRCULARES, LATAO LAMINADO, ACABAMENTO CROMADO, -MACANETA TIPO ALAVANCA, EM LATAO, ACABAMENTO CROMADO, 6 DOBRADICAS FERRO GALV. 3"X2.1/2", PINO FERRO E BOLAS LATAO, 2 FECHOS EMBUTIR, 40CM, LATAO POLIDO	UN	19,00	
14.20	14.007.0324-0	CADEADO DE 50MM, C/DUPLA TRAVA, DISCO DE SEGURANCA ANTI-GAZUA, CORPO DE LATAO MACICO, CILINDRO DE LATAO TREFILADO, FORNECIMENTO	UN	3,00	
14.21	14.008.0090-0	QUADRO DE AULA, MEDINDO 5,00X1,20M, EM COMPENSADO DE 10MM DE ESPESURA, REVESTIMENTO COM CHAPA LAMINADA (COMPOSTA DE CELULOSE COM RESINA Prensada em AUTOCLAVE), "VERDE SUPER QUADRO ESCOLAR", COM MOLDURA DE MADEIRA ENVERNIZADA DE 10X2,5CM. FORNECIMENTO E COLOCACAO	UN	18,00	
14.22	14.007.0200-0	FERRAGENS PARA DIVISORIAS DE MARMORE OU MARMORITE, DE SANITARIOS, CONSTANDO DE FORNECIMENTO SEM COLOCACAO (ESTA INCLUIDA NO FORNECIMENTO E COLOCACAO DA DIVISORIA), DE: -4 CANTONEIRAS DE ALUMINIO PARA FIXACAO DA PLACA, -12 PARAFUSOS DE ALUMINIO DE 3/4"X5/16" COM ROSCA	UN	18,00	
14.23	14.007.0296-0	FECHO DE SOBREPOR "LIVRE-OCUPADO", INCLUSIVE TARGETA COM TRANCA FIXA, FORNECIMENTO	UN	18,00	
14.24	14.002.0227-0	QUADRO PARA PROTECAO DE JANELA OU APARELHOS DE AR CONDICIONADO, FORMADA DE BARRAS QUADRADAS DE 3/8", CHUMBADAS NA ALVENARIA, FORNECIMENTO E COLOCACAO	M2	45,32	
		Local	Comprimento (m)	altura (m)	Área (m²)
		Corredor 2º andar	30,21	1,50	45,32
14.25	14.002.0199-0	GRADIL ELETROFUNDIDO TIPO ORSOMETAL, NA MALHA 65X132MM E BARRA PORTANTE 25X2MM, FIO 5, MONTANTES 2120X76X8MM, PARAFUSOS, PINTURA ELETROSTATICA NAS CORES VERDE OU CINZA, INCLUSIVE MONTAGEM	M2	7,35	
		Local	Comprimento (m)	altura (m)	Área (m²)
		Fachada frontal	3,50	2,10	7,35
<b>15.0</b>	<b>INSTALAÇÕES ELÉTRICAS, HIDRÁULICAS, SANITÁRIAS E</b>				
15.01	15.002.0063-0	CAIXA DE GORDURA DUPLA, CILINDRICA, PRE-FABRICADA EM ANEIS DE CONCRETO, COM DIAMETRO DE 60CM E PROFUNDIDADE TOTAL DE 90CM, INCLUSIVE TAMPAS EM CONCRETO, FORNECIMENTO E COLOCACAO	UN	1,00	
15.02	15.002.0200-0	CAIXA DE INSPECAO/CAIXA PARA AGUAS PLUVIAIS, DE CONCRETO PRE-MOLDADO, CONSTANDO DE CIRCULO DE FUNDO, 4 ANEIS SUPERPOSTOS DE 40MM DE ESPESURA, 600MM DE DIAMETRO INTERNO, SENDO 1 ANEL INFERIOR (ENTRADA E SAIDA), DE 300MM+1 DE 300MM, 1 DE 150MM E 1 DE 75MM DE ALTURA, PERFAZENDO 925MM DE ALTURA TOTAL, EXCLUSIVE TAMPAS DE FERRO FUNDIDO E ESCAVACAO, FORNECIMENTO E COLOCACAO	UN	5,00	
15.03	15.004.0046-0	INSTALACAO E ASSENTAMENTO DE CHUVEIRO ELETRICO (EXCLUSIVE FORNECIMENTO DO APARELHO E REGISTRO), COMPREENDENDO 5,00M DE TUBO DE PVC DE 25MM, RALO SECO DE PVC DE 100MM COM GRELHA, 2,00M DE TUBO DE PVC DE 40MM, 30,00M DE FIO 4MM 2,6,00M DE ELETRODUTO DE PVC DIAMETRO DE 3/4" E CONEXOES	UN	1,00	
15.04	15.004.0059-0	INSTALACAO E ASSENTAMENTO DE DUCHINHA MANUAL PARA BANHEIRO (EXCLUSIVE FORNECIMENTO DO APARELHO), COMPREENDENDO: 3,00M DE TUBO DE PVC DE 25MM E CONEXOES	UN	1,00	
15.05	15.004.0060-1	INSTALACAO E ASSENTAMENTO DE PIA COM 1 CUBA (EXCLUSIVE FORNECIMENTO DO APARELHO), COMPREENDENDO: 3,00M DE TUBO DE PVC DE 25MM, 3,00M DE TUBO DE PVC DE 50MM, RABICHO E CONEXOES	UN	4,00	
15.06	15.004.0061-0	INSTALACAO E ASSENTAMENTO DE PIA COM 2 CUBAS (EXCLUSIVE FORNECIMENTO DO APARELHO), COMPREENDENDO: 3,00M DE TUBO DE PVC DE 25MM, 3,00M DE TUBO DE PVC DE 50MM, RABICHO E CONEXOES	UN	1,00	
15.07	15.004.0070-0	INSTALACAO E ASSENTAMENTO DE TANQUE DE SERVIÇO (EXCLUSIVE FORNECIMENTO DO APARELHO), COMPREENDENDO: 3,00M DE TUBO DE PVC DE 25MM, 3,00M DE TUBO DE PVC DE 50MM E CONEXOES	UN	2,00	

**OBRA:** Obra de complementação da construção da Escola Municipal Lions I

**LOCAL:** Av. Santa Rosa - Bairro Santa Rosa - Campos dos Goytacazes - RJ

15.08	15.004.0133-0	INSTALACAO E ASSENTAMENTO DE UM VASO SANITARIO E CAIXA ACOPLADA(EXCL. ESTES)EM PAVIMENTO TERREO, PARTE DE UM CONJ. DE DOIS OU MAIS VASOS, COMPREENDENDO: INST. HIDRAULICA COM 1,50M DE TUBO PVC 25MM, COM CONEXOES, ATE A CAIXA ACOPLADA, LIGACAO DE ESGOTO COM 2,00M DE TUBO PVC 100MM A CAIXA DE INSPECAO E TUBO DE VENTILACAO, INCL. CONEXOES, EXCL. TUBO DE VENTILACAO	UN	10,00
15.09	15.004.0127-0	INSTALACAO E ASSENTAMENTO DE UM VASO SANITARIO COM CAIXA ACOPLADA(EXCL. ESTES)EM PAVIMENTO ELEVADO, PARTE DE UM CONJ. DE DOIS OU MAIS VASOS, COMPREENDENDO: INST. HIDRAULICA COM 1,50M DE TUBO PVC 25MM, COM CONEXOES, ATE A CAIXA ACOPLADA, LIGACAO DE ESGOTO COM 2,00M DE TUBO PVC 100MM, AOS TUBOS DE QUEDA E VENTILACAO, INCL. CONEXOES, EXCL. TUBOS DE QUEDA E VENTILACAO	UN	6,00
15.10	15.004.0105-0	INSTALACAO E ASSENTAMENTO DE VASO SANITARIO INDIVIDUAL E VALVULA DE DESCARGA(EXCL. ESTES)EM PAVIMENTO TERREO, COMPREENDENDO: INSTALACAO HIDRAULICA COM 2,00M TUBO PVC 50MM, COM CONEXOES, ATE VALVULA E APOS ESTA ATE O VASO, LIGACAO ESGOTOS COM 3,00M TUBO PVC 100MM A CAIXA DE INSPECAO E TUBO VENTILACAO, INCLUSIVE CONEXOES, EXCLUSIVE TUBO DE VENTILACAO	UN	2,00
15.11	15.004.0126-0	INSTALACAO E ASSENTAMENTO DE UM VASO SANITARIO COM CAIXA DE DESCARGA(EXCL. ESTES)EM PAVIMENTO ELEVADO, PARTE DE UM CONJ. DE DOIS OU MAIS VASOS, COMPREENDENDO: INST. HIDRAULICA COM 1,50M DE TUBO PVC 25MM, COM CONEXOES, ATE A CAIXA DE DESCARGA, LIGACAO DE ESGOTO COM 2,00M DE TUBO PVC 100MM, AOS TUBOS DE QUEDA E VENTILACAO, INCL. CONEXOES, EXCL. TUBOS DE QUEDA E VENTILACAO	UN	2,00
15.12	15.004.0151-0	INSTALACAO E ASSENTAMENTO DE BEBEDOURO OU LAVATORIO TIPO CALHA, EM BATERIA COM 1 PONTO A CADA 50CM (EXCLUSIVE FORNECIMENTO DO APARELHO), COMPREENDENDO: 1,00M DE TUBO DE PVC DE 32MM E 0,60M DE TUBO DE PVC DE 25MM, COM CONEXOES E ESGOTAMENTO EM PVC DE 50MM, ATE O RALO SIFONADO	UN	8,00
15.13	15.004.0180-0	RALO SIFONADO PVC RIGIDO (150X185)X75MM, EM PAVIMENTO TERREO, COM SAIDA DE 75MM, GRELHA REDONDA E PORTA-GRELHA, COMPREENDENDO: 3,00M DE TUBO DE PVC DE 75MM E SUA LIGACAO AO RAMAL DE VENTILACAO, FORNECIMENTO E INSTALACAO	UN	8,00
15.14	15.005.0200-0	INSTALACAO E ASSENTAMENTO DE AR CONDICIONADO TIPO SPLIT DE 9000 BTU'S, COM 1 CONDENSADOR E 1 EVAPORADOR, (VIDE FORNECIMENTO DO APARELHO NA FAMILIA 18.030) INCLUSIVE ACESSORIOS DE FIXACAO, EXCLUSIVE ALIMENTACAO ELETRICA E INTERLIGACAO AO CONDENSADOR/EVAPORADOR (VIDE ITEM 15.005.0255)	UN	2,00
15.15	15.005.0201-0	INSTALACAO E ASSENTAMENTO DE AR CONDICIONADO TIPO SPLIT DE 12000 BTU'S, COM 1 CONDENSADOR E 1 EVAPORADOR, (VIDE FORNECIMENTO DO APARELHO NA FAMILIA 18.030) INCLUSIVE ACESSORIOS DE FIXACAO, EXCLUSIVE ALIMENTACAO ELETRICA E INTERLIGACAO AO CONDENSADOR/EVAPORADOR (VIDE ITEM 15.005.0255)	UN	1,00
15.16	15.005.0204-0	INSTALACAO E ASSENTAMENTO DE AR CONDICIONADO TIPO SPLIT DE 24000 BTU'S, COM 1 CONDENSADOR E 1 EVAPORADOR, (VIDE FORNECIMENTO DO APARELHO NA FAMILIA 18.030) INCLUSIVE ACESSORIOS DE FIXACAO, EXCLUSIVE ALIMENTACAO ELETRICA E INTERLIGACAO AO CONDENSADOR/EVAPORADOR (VIDE ITEM 15.005.0255)	UN	4,00
15.17	15.006.0010-0	CAIXA DE INCENDIO INTERNA PADRAO CBERJ, DE ACO, MEDINDO 70X50X25CM, COMPREENDENDO: 2 LANCES DE 15,00M DE MANGUEIRA DE FIBRA DE POLIESTER PURA, TIPO 2, REVESTIDA INTERNAMENTE COM BORRACHAVULCANIZADA NO DIAMETRO DE 1.1/2", EMPATADA, COM REGISTRO, ADAPTADOR E ESGUICHO. FORNECIMENTO E COLOCACAO	UN	4,00
15.18	15.006.0012-0	CAIXA DE INCENDIO EXTERNA, PADRAO CBERJ, DE ACO, MEDINDO 70X50X25CM, COMPREENDENDO: 2 LANCES DE 15,00M DE MANGUEIRA DE FIBRA DE POLIESTER PURA, TIPO 2, REVESTIDA INTERNAMENTE COM BORRACHAVULCANIZADA NO DIAMETRO DE 1.1/2", EMPATADA, COM REGISTRO, ADAPTADOR E ESGUICHO. FORNECIMENTO E COLOCACAO	UN	2,00
15.19	15.006.0045-0	INSTALACAO DE INCENDIO (HIDRANTE) EM CAIXA ENTERRADA DE ALVENARIA COM TIJOLO MACICO, PAREDE MEIA VEZ (10CM) MEDINDO 40X30X50CM, REVESTIDA INTERNAMENTE, COM TAMPA DE FERRO FUNDIDO, INCLUSIVE PECAS COMPREENDENDO: REGISTRO DE GAVETA EM BRONZE 2.1/2", TAMPAO CEGO 2.1/2", JUNTA STORZ DE 2.1/2" E FORNECIMENTO DE TODOS OS MATERIAIS	UN	4,00
15.20	15.007.0425-0	QUADRO DE DISTRIBUICAO DE ENERGIA, 100A, PARA DISJUNTORES TERMO-MAGNETICOS UNIPOLARES, DE SOBREPOR, COM PORTA E BARRAMENTOS DE FASE, NEUTRO E TERRA, TRIFASICO, PARA INSTALACAO DE ATÉ 32 DISJUNTORES COM DISPOSITIVO PARA CHAVE GERAL. FORNECIMENTO E COLOCACAO	UN	2,00
15.21	15.007.0570-0	DISJUNTOR TERMOMAGNETICO, MONOPOLAR, DE 10 A 32A, 3KA, MODELO DIN, TIPO C. FORNECIMENTO E COLOCACAO	UN	36,00
15.22	15.007.0575-0	DISJUNTOR TERMOMAGNETICO, BIPOLAR, DE 10 A 32A, 3KA, MODELO DIN, TIPO C. FORNECIMENTO E COLOCACAO	UN	9,00





OBRA: Obra de complementação da construção da Escola Municipal Lions I  
 LOCAL: Av. Santa Rosa - Bairro Santa Rosa - Campos dos Goytacazes - RJ

15.23	15.007.0572-0	DISJUNTOR TERMOMAGNETICO, MONOPOLAR, DE 40 A 63A, 3KA, MODELO DIN, TIPO C. FORNECIMENTO E COLOCACAO	UN	6,00
15.24	15.008.0085-0	CABO DE COBRE FLEXIVEL COM ISOLAMENTO TERMOPLASTICO, COMPREENDENDO: PREPARO, CORTE E ENFIACAO EM ELETRODUTOS, NA BITOLA DE 2,5MM2, 450/750V. FORNECIMENTO E COLOCACAO	M	8500,00
15.25	15.008.0095-0	CABO DE COBRE FLEXIVEL COM ISOLAMENTO TERMOPLASTICO, COMPREENDENDO: PREPARO, CORTE E ENFIACAO EM ELETRODUTOS, NA BITOLA DE 6MM2, 450/750V. FORNECIMENTO E COLOCACAO	M	200,00
15.26	15.008.0090-0	CABO DE COBRE FLEXIVEL COM ISOLAMENTO TERMOPLASTICO, COMPREENDENDO: PREPARO, CORTE E ENFIACAO EM ELETRODUTOS NA BITOLA DE 4MM2, 450/750V. FORNECIMENTO E COLOCACAO	M	540,00
15.27	15.015.0021-0	INSTALACAO DE PONTO DE LUZ APARENTE, EQUIVALENTE A 2 VARAS DE ELETRODUTO DE PVC RIGIDO DE 3/4", 12,00M DE FIO 2,5MM2, CAIXAS, CONEXOES, LUVAS, CURVA E INTERRUPTOR DE SOBREPOR	UN	32,00
15.28	15.015.0203-0	INSTALACAO DE PONTO DE TELEFONE E LOGICA, COMPREENDENDO: 2 VARAS DE ELETRODUTO DE 3/4", CONEXOES E CAIXAS, EXCLUSIVE CABOS OU FIOS	UN	31,00
15.29	15.015.0208-0	GONGO CAMPAINHA DE 6 POLEGADAS, PARA SISTEMA DE INSTALACAO DE COMBATE A INCENDIO. FORNECIMENTO E COLOCACAO	UN	1,00
15.30	15.015.0250-0	INSTALACAO DE PONTO DE TOMADA, EMBUTIDO NA ALVENARIA, EQUIVALENTE A 2 VARAS DE ELETRODUTO DE PVC RIGIDO DE 3/4", 18,00M DE FIO 2,5MM2, CAIXAS, CONEXOES E TOMADA DE EMBUTIR, 2P+T, 10A, PADRAO BRASILEIRO, COM PLACA FOSFORESCENTE, INCLUSIVE ABERTURA E FECHAMENTO DE RASGO EM ALVENARIA	UN	106,00

Local	Quantidade
Sala multiuso	2
Sala 10	2
Sala 11	2
Sala 12	2
Sala 13	6
Sala 14	6
Sala 15	7
Sala de leitura	2
Sala 17	3
Sala 18	5
Sala 19	7
Sala 20	2
Sala 21	2
Sala 8	5
Secretaria	1
Sala TI	2
Coordenação	3
Sala dos professores	6
Copa	2
Arquivo	1
Sala 1	5
Sala 2	6
Sala 3	5
Sala 4	4
Sala 5	2
Sala de Recursos	5
Refeitório	11

15.31	15.018.0140-0	CAIXA DE PASSAGEM Nº2 PARA TELEFONE, CONFORME ESPECIFICACAO DA TELEBRAS, NAS DIMENSOES DE 20X20X13,5CM. FORNECIMENTO E COLOCACAO	UN	5,00
15.32	15.028.0025-0	COLOCACAO DE RESERVATORIO DE FIBROCIMENTO, FIBRA DE VIDRO OUSEMELHANTE DE 5.000L, INCLUSIVE PECAS DE APOIO EM ALVENARIA EM MADEIRA SERRADA, E FLANGES DE LIGACAO HIDRAULICA, EXCLUSIVE FORNECIMENTO DO RESERVATORIO	UN	3,00

**OBRA:** Obra de complementação da construção da Escola Municipal Lions I  
**LOCAL:** Av. Santa Rosa - Bairro Santa Rosa - Campos dos Goytacazes - RJ

15.33	15.029.0011-0	REGISTRO DE GAVETA, EM BRONZE, COM DIAMETRO DE 3/4". FORNECIMENTO E COLOCACAO	UN	8,00
15.34	15.029.0012-0	REGISTRO DE GAVETA, EM BRONZE, COM DIAMETRO DE 1". FORNECIMENTO E COLOCACAO	UN	12,00
15.35	15.007.0605-0	DISJUNTOR TERMOMAGNETICO, TRIPOLAR, DE 80 A 100A, 3KA, MODELO DIN, TIPO C. FORNECIMENTO E COLOCACAO	UN	2,00
15.36	15.007.0609-0	DISJUNTOR TERMOMAGNETICO, TRIPOLAR, DE 180 A 225A, 50KA, MODELO CAIXA MOLDADA, TIPO C. FORNECIMENTO E COLOCACAO	UN	1,00
15.37	15.004.0170-0	RALO SECO (SIMPLES) DE PVC (100X53)X40MM, COM GRELHA, COMPREENDENDO: EFLUENTE DE 40MM SOLDAVEL EM PVC, COM 2,00M DE EXTENSAO ELIGACAO AO RALO SIFONADO. FORNECIMENTO E INSTALACAO	UN	1,00
15.38	15.004.0202-0	TUBO DE QUEDA EM PVC DE 100MM, INCLUSIVE "T" SANITARIO. FORNECIMENTO E ASSENTAMENTO	M	47,60
15.39	15.004.0212-0	TUBO PARA VENTILACAO EM PVC DE 75MM, INCLUSIVE CONEXOES. FORNECIMENTO E ASSENTAMENTO	M	30,00
15.40	15.008.0112-0	CABO DE COBRE FLEXIVEL COM ISOLAMENTO TERMOPLASTICO, COMPREENDENDO: PREPARO, CORTE E ENFIACAO EM ELETRODUTOS, NA BITOLA DE 35MM <sup>2</sup> , 450/750V. FORNECIMENTO E COLOCACAO	M	100,00
15.41	15.001.0080-0	TAMPA DE CONCRETO ARMADO 10MPA, ESPESSURA DE 6CM, PARA CAIXA DE INSPECAO COM 60CM DE DIAMETRO. FORNECIMENTO E COLOCACAO	UN	11,00
15.42	15.002.0205-0	CAIXA DE INSPECAO/CAIXA PARA AGUAS PLUVIAIS, DE CONCRETO PRE-MOLDADO, CONSTANDO DE CIRCULO DE FUNDO, 3 ANEIS SUPERPOSTOS, DE 40MM DE ESPESSURA E 600MM DE DIAMETRO INTERNO, SENDO 1 ANEL INFERIOR (ENTRADA E SAIDA) DE 300MM, 1 DE 150MM E 1 DE 75MM DE ALTURA, PERFAZENDO 625MM DE ALTURA TOTAL, EXCLUSIVE TAMPAO DE FERRO FUNDIDO E ESCAVACAO. FORNECIMENTO E COLOCACAO	UN	6,00
15.43	15.004.0010-0	ALCA PARA BARRILETE DE DISTRIBUICAO, DO TIPO CONCENTRADO, SOBRESERVATORIO DUPLO, INCLUSIVE RAMAIS PARA EXTRAVASOR E LIMPEZA COMPREENDENDO: 5,50M DE TUBO DE PVC 50MM, REGISTROS E CONEXOES. FORNECIMENTO E INSTALACAO	UN	1,00
15.44	15.015.0020-0	INSTALACAO DE PONTO DE LUZ, EMBUTIDO NA LAJE, EQUIVALENTE A 2 VARAS DE ELETRODUTO DE PVC RIGIDO DE 3/4", 12,00M DE FIO 2,5MM <sup>2</sup> , CAIXAS, CONEXOES, LUVAS, CURVA E INTERRUPTOR DE EMBUTIR COM PLACA FOSFORESCENTE, INCLUSIVE ABERTURA E FECHAMENTO DE RASGO EM ALVENARIA	UN	1,00

Local	Quantidade
Arquivo	1

**16.0 COBERTURAS, ISOLAMENTOS E IMPERMEABILIZACAO**

16.01	16.001.0060-0	MADEIRAMENTO PARA COBERTURA EM TELHAS ONDULADAS, CONSTITUIDO DE PECAS DE 3"X3" E 3"X4.1/2", EM MADEIRA SERRADA, SEM TESOURA OU PONTALETE, MEDIDO PELA AREA REAL DO MADEIRAMENTO. FORNECIMENTO E COLOCACAO	M2	705,86
16.02	16.004.0015-0	COBERTURA EM TELHAS ONDULADAS DE CIMENTO, SEM AMIANTO, REFORCADO COM FIOS SINTETICOS (CRFS), COM ESPESSURA DE 6MM, EXCLUSIVAMENTE MADEIRAMENTO. FORNECIMENTO E COLOCACAO	M2	705,86
16.03	16.024.0009-0	IMPERMEABILIZACAO AREA EXPOSTA MANTA BASE ASFALTO MODIFICADO C/POLIMEROS, AUTOPROTEGIDA FACE EXTERNA ESCAMAS ARDOSIA OU GRANULOS MINERAIS, CONF. ABNT NBR 9952, TIPO III-B ESP. 3MM, ATINGINDO APROX. 4MM C/CAMADA ARDOSIA, CONS. MIN. 1,20M <sup>2</sup> /M <sup>2</sup> . VERDE OUCINZA, APLICADA C/CHAMA MACARICO PRIMER ASFALTICO, BASE AGUA OU SOLVENTE. C/CONSUMO 0,40KG/M <sup>2</sup> , INCL. ESTE, EXCL. REGULARIZACAO	M2	179,72

Local	Área
Calha	103,01
Laje térreo	20,84
Laje reservatório	51,41
Laje pórtico	4,46





OBRA: Obra de complementação da construção da Escola Municipal Lions I

LOCAL: Av. Santa Rosa - Bairro Santa Rosa - Campos dos Goytacazes - RJ

16.04	16.026.0030-0	IMPERMEABILIZACAO DE RESERVATORIO DE AGUA ELEVADO OU SUBTERRANEO DE SISTEMA RIGIDO,PISCINAS,ALICERCES E PAREDES DE CONTATO C/SOLO,CONSTANDO LIMPEZA SUPERF.,CHAPISCO DE CIMENTO E AREIA,TRACO 1:2.ADESIVO SINT.1:2 E REVEST.ARGAMASSA DE CIMENTO E AREIA,TRACO 1:3,ESP.3CM,UTILIZANDO IMPERMEAB.DE PEGA NORMAL ADIC.A AGUA DA ARGAMASSA NA DOSAGEM 1:2	M2	36,00			
		Local	Comprimento (m)	Altura/ largura (m)	Área (m²)		
		Cisterna paredes	16,00	1,50	24,00		
		Cisterna fundo	6,00	2,00	12,00		
16.05	16.011.0005-0	COBERTURA EM CHAPA DE POLICARBONATO ALVEOLAR,NA COR CRISTAL,COM 10MM DE ESPESSURA,INCL.MADEIRAMENTO EM PECAS DE MADEIRAE PILARES EM TUBO DE ACO GALVANIZADO.MEDIDO PELA AREA REAL DE COBERTURA.FORNECIMENTO E COLOCACAO	M2	6,96			
		Local	Comprimento (m)	Altura/ largura (m)	Área (m²)		
		Coertura entrada	2,00	3,48	6,96		
<b>17.0</b>	<b>PINTURA</b>						
17.01	17.017.0169-0	PINTURA INTERNA OU EXTERNA SOBRE MADEIRA NOVA,COM ESMALTE SINTETICO ALTO BRILHO OU ACETINADO,UMA DEMA0 DE VERNIZ ISOLANTE INCOLOR,UMA DEMA0 DE FUNDO SINTETICO NIVELADOR,UMA DEMA0 DE MASSA PARA MADEIRA,INCLUSIVE LIXAMENTO E REMOCAO DE PO E DUAS DEMAOS DE ACABAMENTO	M2	366,03			
		Área total portas de madeira	Índice EMOP	Total			
		122,01	3,00	366,03			
17.02	17.017.0320-0	PINTURA INTERNA OU EXTERNA SOBRE FERRO,COM ESMALTE SINTETICOBRILHANTE OU ACETINADO APOS LIXAMENTO,LIMPEZA,DESENGORDURAMENTO,UMA DEMA0 DE FUNDO ANTICORROSIVO NA COR LARANJA DE SECAGEM RAPIDA E DUAS DEMAOS DE ACABAMENTO	M2	516,20			
		Local	Área (m²)	Coef. Emop	Total		
		Portões	8,85	3,00	26,56		
		grades de janela	151,02	3,00	453,06		
		grades externas	8,94	3,00	26,81		
		corrimão	3,91	2,5	9,776		
17.03	17.018.0080-0	PINTURA COM TINTA LATEX,CLASSIFICACAO STANDARD,CONFORME ABNTNBR 15079,PARA EXTERIOR,INCLUSIVE LIXAMENTOS,LIMPEZA,UMA DEMA0 DE SELADOR ACRILICO E DUAS DEMAOS DE ACABAMENTO	M2	1.329,00			
		Local	Área (m²)	acrécimo 10% (m²)			
		Muro externo	108,79	119,67			
		fachadas	747,81	822,59			
		Patio interno	280,10	308,11			
		Laje Patio interno	43,29	47,61			
		Viga da laje (patio interno)	13,12	14,43			
		Pilar (patio interno)	15,08	16,58			
17.04	17.018.0115-0	PINTURA COM TINTA LATEX SEMIBRILHANTE,FOSCA OU ACETINADA,CLASSIFICACAO PREMIUM OU STANDARD (NBR 15079),PARA INTERIOR E EXTERIOR,BRANCA OU COLORIDA,SOBRE TIJOLO,CONCRETO LISO,CIMENTO SEM AMIANTO,E REVESTIMENTO,INCLUSIVE LIXAMENTO,UMA DEMA0 DE SELADOR ACRILICO,DUAS DEMAOS DE MASSA ACRILICA E DUAS DEMAOS DE ACABAMENTO	M2	1.798,42			
		Paredes e tetos	1634,93				
		acrécimo de 10%	1798,42				
<b>18.0</b>	<b>APARELHOS ELÉTRICOS, HIDRÁULICOS,</b>						
18.01	18.002.0065-0	VASO SANITARIO DE LOUCA BRANCA,TIPO POPULAR,COM CAIXA ACOPLADA,COMPLETO,C/MEDIDAS EM TORNO DE (35X65X35)CM,INCLUSIVE ASSENTO PLASTICO TIPO POPULAR,BOLSA DE LIGACAO,RABICHO EM PVC EACESSORIOS DE FIXACAO.FORNECIMENTO	UN	16,00			
18.02	18.002.0090-0	VASO SANITARIO DE LOUCA BRANCA OU BRANCO GELO,PARA PESSOAS COM NECESSIDADES ESPECIFICAS,INCLUSIVE ASSENTO ESPECIAL,BOLSA DE LIGACAO E ACESSORIOS DE FIXACAO.FORNECIMENTO	UN	4,00			
18.03	18.005.0010-0	SABONETEIRA EM PLASTICO ABS,PARA SABONETE LIQUIDO.FORNECIMENTO E COLOCACAO	UN	8,00			

**OBRA:** Obra de complementação da construção da Escola Municipal Lions I  
**LOCAL:** Av. Santa Rosa - Bairro Santa Rosa - Campos dos Goytacazes - RJ

18.04	18.005.0012-0	PORTA-TOALHA DE PAPEL EM PLASTICO ABS.FORNECIMENTO E COLOCACAO	UN	6,00
18.05	18.005.0013-0	PORTA PAPEL HIGIENICO EM PLASTICO ABS.FORNECIMENTO E COLOCACAO	UN	20,00
18.06	18.005.0030-0	ASSENTO ESPECIAL PARA VASO SANITARIO PARA PESSOAS COM NECESSIDADES ESPECIFICAS.FORNECIMENTO E COLOCACAO	UN	4,00
18.07	18.005.0018-0	ASSENTO SANITARIO PLASTICO, TIPO POPULAR.FORNECIMENTO E COLOCACAO	UN	16,00
18.08	18.006.0026-0	LAVATORIO DE LOUCA BRANCA, DE EMBUTIR (CUBA), TIPO MEDIO LUXO, COM LADRAO, COM MEDIDAS EM TORNO DE 52X39CM.FORNECIMENTO	UN	16,00
18.09	18.016.0025-0	TANQUE DE ACO INOXIDAVEL, EM CHAPA 22.304, MEDINDO APROXIMADAMENTE (520X540X300)MM, CAPACIDADE DE 30L, COM ESFREGADOR, EXCLUSIVE TORNEIRA.FORNECIMENTO	UN	2,00
18.10	18.007.0049-0	CHUVEIRO ELETRICO, EM PLASTICO, DE 110/220V.FORNECIMENTO	UN	1,00
18.11	18.007.0051-0	DUCHINHA MANUAL, COM REGISTRO DE PRESSAO 1/2" CROMADO, RABICHOCROMADO, SUPORTE BRANCO, PISTOLA BRANCA, BUCHAS E PARAFUSOS PARA FIXACAO.FORNECIMENTO	UN	1,00
18.12	18.009.0058-0	TORNEIRA PARA PIA OU TANQUE, 1158 OU SIMILAR DE 1/2"X18CM APROXIMADAMENTE, EM METAL CROMADO.FORNECIMENTO	UN	14,00
18.13	18.009.0076-0	TORNEIRA PARA LAVATORIO TIPO BANCA 1193 OU SIMILAR DE 1/2"X9CM APROXIMADAMENTE, EM METAL CROMADO.FORNECIMENTO	UN	16,00
18.14	18.013.0156-0	REGISTRO DE PRESSAO, 1416 DE 3/4", COM CANOPLA E VOLANTE EM METAL CROMADO.FORNECIMENTO	UN	1,00
18.15	18.016.0040-0	CUBA DE ACO INOXIDAVEL, MEDINDO APROXIMADAMENTE (500X400X200)MM, EM CHAPA 20.304, VALVULA DE ESCOAMENTO TIPO AMERICANA 1623, SIFAO 1680 1.1/2" X 1.1/2", EXCLUSIVE TORNEIRA.FORNECIMENTO E COLOCACAO	UN	6,00
18.16	18.016.0106-0	BARRA DE APOIO EM ACO INOXIDAVEL AISI 304, TUBO DE 1.1/4", INCLUSIVE FIXACAO COM PARAFUSOS INOXIDAVEIS E BUCHAS PLASTICAS, COM 80CM, PARA PESSOAS COM NECESSIDADES ESPECIFICAS.FORNECIMENTO E COLOCACAO	UN	8,00
18.17	18.022.0011-0	MESA DE CONCRETO ARMADO, APARENTE, DE 0,80M DE LARGURA E 6CM DE ESPESSURA, APOIADA EM DOIS MONTANTES DE SECAO 10X50X60CM DEMESMO MATERIAL.FORNECIMENTO E COLOCACAO	M	36,00
		Local	Quantidade	Comprimento (m)
		Refeitório	15	2,40
18.18	18.025.0001-0	BEBEDOURO PURIFICADOR, DE COLUNA, COM ACESSIBILIDADE, CONFORME ABNT NBR 9050, EM ACO INOXIDAVEL, MODELO PRESSAO, COM 2 TORNEIRAS, VAZAO MINIMA DE 30L/H, CONFORME ABNT NBR 16236.FORNECIMENTO	UN	8,00
18.19	18.030.0001-0	CONDICIONADOR DE AR TIPO SPLIT 9000 BTU'S COMPREENDENDO 1 CONDENSADOR E 1 EVAPORADOR (VIDE INSTALACAO, ASSENTAMENTO E INTERLIGACOES FAMILIA 15.005).FORNECIMENTO	UN	1,00
18.20	18.030.0002-0	CONDICIONADOR DE AR TIPO SPLIT 12000 BTU'S COMPREENDENDO 1 CONDENSADOR E 1 EVAPORADOR (VIDE INSTALACAO, ASSENTAMENTO E INTERLIGACOES FAMILIA 15.005).FORNECIMENTO	UN	2,00
18.21	18.030.0005-0	CONDICIONADOR DE AR TIPO SPLIT 24000 BTU'S COMPREENDENDO 1 CONDENSADOR E 1 EVAPORADOR (VIDE INSTALACAO, ASSENTAMENTO E INTERLIGACOES FAMILIA 15.005).FORNECIMENTO	UN	4,00
18.22	18.036.0001-0	VENTILADOR DE PAREDE, OSCILANTE, DIAMETRO 24", MOTOR DE 1 A 6HP, ROTACAO 1150RPM, VAZAO 300M3/MINUTO, 110/220V.FORNECIMENTO E COLOCACAO	UN	40,00



**OBRA:** Obra de complementação da construção da Escola Municipal Lions I

**LOCAL:** Av. Santa Rosa - Bairro Santa Rosa - Campos dos Goytacazes - RJ

18.23	18.082.0020-0	BANCA SECA DE GRANITO CINZA ANDORINHA, COM 2CM DE ESPESSURA E 60CM DE LARGURA, SOBRE APOIOS DE ALVENARIA DE MEIA VEZ E VERGA DE CONCRETO, SEM REVESTIMENTO, FORNECIMENTO E COLOCACAO			M	38,53
Largura 0,90 m		Local	Quantidade	Comprimento (m)		
		Cozinha	1	17,31		
		Despensa	5	3,22		
		Sala Informatica	3	18,00		
18.24	18.081.0053-0	BANCA DE GRANITO CINZA CORUMBA, COM 2CM DE ESPESSURA, COM ABERTURA PARA 4 CUBAS (EXCLUSIVE ESTAS), SOBRE APOIOS DE ALVENARIA DE MEIA VEZ E VERGA DE CONCRETO, SEM REVESTIMENTO, FORNECIMENTO E COLOCACAO			M2	6,71
		Local	Comprimento (m)	Largura (m)	Área (m²)	
		Banheiro fem. Térreo	2,45	0,60	1,47	
		Banheiro masc. Térreo	2,45	0,60	1,47	
		Banheiro fem. 2º andar	3,14	0,60	1,88	
		Banheiro masc. 2º andar	3,14	0,60	1,88	
18.25	18.027.0518-0	LUMINARIA LED TUBULAR DE EMBUTIR, 2X18W (INCLUSIVE LAMPADAS), CORPO EM CHAPA DE ACO TRATADA E PINTURA ELETROSTATICA BRANCA, REFLETOR EM ALUMINIO DE ALTO BRILHO, COM ALETAS, SEM REATOR. FORNECIMENTO E COLOCACAO			UN	118,00
18.26	18.027.0312-0	LUMINARIA DE SOBREPOR, FIXADA EM LAJE OU FORRO, TIPO CALHA, CHANFRADA OU PRISMÁTICA, COMPLETA, EQUIPADA COM REATOR ELETRONICO DE ALTO FATOR DE POTENCIA E LAMPADA FLUORESCENTE DE 2X20W. FORNECIMENTO E COLOCACAO			UN	32,00
18.27	18.040.0010-0	ELEVADOR ESP. P/ CADEIRA RODAS, CAPAC. 3 PASSAG. (225KG), VELOC. 15M/MIN, ATÉ 3 PARADAS, PERCURSO APROX. DE ATÉ 9,0M, ÚLTIMA ALT. APROX. 3,50M, 2 PORTAS ABERTURA CENTRAL POR ANDAR, ACAB. PRIMER OU ACO ESCOV., CX. DIM. (1,5X1,5)M, ALT. POCO 1,35M, PISO REVEST. ACAB. ANTIDERRAP., CORRIMÃO FUNDO E LATERAIS DE ACORDO C/ NORMAS ABNBR 12892, NBR 9050 E NM313:07. FORN., MONTAGEM E INSTAL.			UN	1,00
<b>20.0</b>	<b>CUSTOS RODOVIÁRIOS</b>					
20.01	20.092.0001-0	AREIA, INCLUSIVE TRANSPORTE, PARA REGIAO METROPOLITANA DO RIO DE JANEIRO. FORNECIMENTO			M3	30,95
área interna comod. térreo		Área (m²)	Altura (m)	Total volume (m³)		
		618,99	0,05	30,95		

**COMPOSIÇÃO 01 - ADMINISTRAÇÃO LOCAL**

**SECRETARIA MUNICIPAL DE OBRAS E INFRAESTRUTURA DE CAMPOS DOS GOYTACAZES - RJ**

**OBRA E LOCAL: Obra de complementação da construção da Escola Municipal Lions I Av. Santa Rosa - Bairro Santa Rosa - Campos dos Goytacazes - RJ**

<b>Valor preliminar da Obra:</b>	<b>Referência:</b>	<b>Base:</b>	<b>05.100.0900-0 - Complemento da Administração Local (Valor e Quantidade)</b>		
R\$ 1.738.917,56	fev/22	EMOP	R\$ 3.006,21	99,05	
<b>Tipo de Obra:</b>	<b>1</b>	<b>Teto percentual</b>		<b>Percentual atingido</b>	
CONSTRUÇÃO DE EDIFÍCIOS		3,49%		3,46%	
<b>COMPONENTES</b>	<b>Código</b>	<b>Unidade</b>	<b>Quantidade</b>	<b>Preço Unitário</b>	<b>Valor Parcial</b>
MAO-DE-OBRA DE VIGIA,INCLUSIVE ENCARGOS SOCIAIS	05.105.0100-0	MES	12,00	3.067,68	36.812,16
MAO-DE-OBRA DE ESTAGIARIO,INCLUSIVE ENCARGOS SOCIAIS	05.105.0124-0	MES	6,00	1.458,00	8.748,00
MAO-DE-OBRA DE FAXINEIRO,INCLUSIVE ENCARGOS SOCIAIS	05.105.0190-0	MES	5,00	2.912,80	14.564,00
<b>TOTAL ADMINISTRAÇÃO LOCAL( R\$ )</b>				<b>60.124,16</b>	
UNIDADE REF.P/COMPL.ADM LOCAL,CONSID:CONSUMO AGUA,TEL.ENERGIA ELETRICA,MAT.LIMPEZA E ESCRITORIO,COMPUTADORES,LICENCA OBRA,MOVEIS E UTENSILIOS,AR COND.BEBEDOURO,ART,RRT,FOTOGRAFIASUNIFORMES,DIARIAS,EXAMES ADMISSIONAIS PERIODICOS E DEMISSIONAIS,CURSO CAPACITACAO/TREINAMENTO E ITENS COMPLEMENTEM AS DESP.NECESS.EXCL.DESPESAS SUBSIDIOS ALIM.E TRANSPORTE PESSOAL	05.100.0900-0	UR	<b>99,05</b>	30,35	3.006,21



## COMPOSIÇÃO 02 - PLACA DE IDENTIFICAÇÃO

SECRETARIA MUNICIPAL DE OBRAS E INFRAESTRUTURA DE CAMPOS DOS GOYTACAZES - RJ

OBRA E LOCAL: Obra de complementação da construção da Escola Municipal Lions I Av. Santa Rosa - Bairro Santa Rosa - Campos dos Goytacazes - RJ

COMPONENTES	Código	Unidade	Quantidade	Preço Unitário	Coefficiente	Valor Parcial
PLACA DE IDENTIFICACAO DE OBRA PUBLICA, TIPO BANNER/PLOTTER, CONSTITUIDA POR LONA E IMPRESSAO DIGITAL, EXCLUSIVE SUPORTE DEMADEIRA. FORNECIMENTO E COLOCACAO	02.020.0003-0	M2	5,00	95,45		477,25
POSTE DE ACO, RETO, CONICO CONTINUO, ALTURA DE 3,50M, SEM SAPATA. FORNECIMENTO	21.003.0052-0	UN	2,00	1.080,00		2.160,00
BASE DE ACO PARA SUSTENTACAO DE POSTE FIXADA POR CHUMBADOREM FUNDACAO DE CONCRETO ARMADO. ASSENTAMENTO	21.050.0110-0	UN	2,00	92,13		184,26
CONCRETO ARMADO, FCK=20MPA, INCLUINDO MATERIAIS PARA 1,00M3 DE CONCRETO (IMPORTADO DE USINA) ADENSADO E COLOCADO, 14,00M2 DE AREA MOLDADA, FORMAS E ESCORAMENTO CONFORME ITENS 11.004.0022E 11.004.0035, 60KG DE ACO CA-50, INCLUSIVE MAO-DE-OBRA PARACORTE, DOBRAGEM, MONTAGEM E COLOCACAO NAS FORMAS	11.013.0070-1	M3	0,09	2.738,98		246,51
<b>TOTAL COMPOSIÇÃO ( R\$ )</b>				<b>3.068,02</b>		
PLACA DE IDENTIFICACAO, TIPO BANNER/PLOTTER, CONSTITUIDA POR LONA E IMPRESSAO DIGITAL, INCLUSIVE SUPORTES METÁLICOS E BASE EM CONCRETO ARMADO. FORNECIMENTO E COLOCACAO	02.020.0002-5	UN	1,00	3.068,02		3.068,02

**ANEXO II**  
**MINUTA DE CONTRATO**

**CONTRATO ADMINISTRATIVO N.º. \_\_\_/2022**

**CONTRATO QUE ENTRE SI CELEBRAM O MUNICÍPIO DE CAMPOS DOS GOYTACAZES E A EMPRESA \_\_\_\_\_ PARA OBRA DE COMPLEMENTAÇÃO DA CONSTRUÇÃO DA ESCOLA MUNICIPAL LIONS I, AVENIDA SANTA ROSA, BAIRRO SANTA ROSA - CAMPOS DOS GOYTACAZES - RJ.**

O MUNICÍPIO DE CAMPOS DOS GOYTACAZES, com sede na Rua Coronel Ponciano de Azeredo Furtado nº. 47, Parque Santo Amaro, Campos dos Goytacazes, RJ, inscrito no CNPJ/MF do Ministério da Fazenda sob o nº. 29.116.894/0001-61, doravante denominada, simplesmente, **CONTRATANTE**, neste ato representado pelo Ilustríssimo Senhor Secretário Municipal de Educação, Ciência e Tecnologia, **MARCELO MACHADO FERES** e a empresa \_\_\_\_\_ doravante denominado simplesmente, **CONTRATADA**, com sede na \_\_\_\_\_, inscrita no CNPJ/MF sob o nº. \_\_\_\_\_ neste ato representada pelo Sr. \_\_\_\_\_, portador do documento de identidade nº. \_\_\_\_\_, órgão expedidor \_\_\_\_\_, em decorrência do resultado do **EDITAL nº. 023/2022, MODALIDADE TOMADA DE PREÇOS**, ajustam entre si o presente **CONTRATO**, que reger-se-á pela legislação aplicável à espécie, em especial pela Lei Federal nº 8.666, de 21 de junho de 1993 e Decreto Municipal nº. 016/05 de 02 de fevereiro de 2005, no que não conflitem com a legislação federal e observadas as alterações posteriores introduzidas nos referidos diplomas legais. Este **CONTRATO** teve a sua celebração autorizada às fls. 02/77 do processo nº 2022.205.000128-P-PR, mediante as seguintes **CLÁUSULAS E CONDIÇÕES**:

**CLÁUSULA PRIMEIRA**  
**(DO OBJETO)**

O objeto deste contrato é a obra de complementação da Construção da Escola Municipal Lions I, Avenida Santa Rosa, Bairro Santa Rosa - Campos dos Goytacazes - RJ.

**PARÁGRAFO PRIMEIRO** - A execução do objeto será feito em conformidade com a Proposta Comercial, da **CONTRATADA**, datada de \_\_\_ de \_\_\_\_\_ de 2022, que juntamente com o Edital nº. 023/2022, na modalidade Tomada de Preços e seus ANEXOS, passam, para todos os efeitos, a fazer parte integrante e inseparável deste **CONTRATO**, independentemente de transcrição.



**PARÁGRAFO SEGUNDO** - Em havendo interesse da **CONTRATANTE**, por força do disposto no § 1º do art. 65 da Lei Federal 8.666/93, a contratada está obrigada a aceitar, nas mesmas condições contratuais, acréscimos ou supressões, das obras contratadas, até 25% (vinte e cinco por cento) do valor inicial atualizado do contrato e no caso de reforma, até 50% (cinquenta por cento).

### **CLÁUSULA SEGUNDA (DA FISCALIZAÇÃO)**

A execução do objeto deste **CONTRATO** será fiscalizada por servidor da **CONTRATANTE**, formalmente designado, que determinará, expressamente, o que for necessário à regularização de faltas ou defeitos.

**PARÁGRAFO PRIMEIRO** - Ficam reservados à fiscalização o direito e a autoridade para resolver todo e qualquer caso singular, omissos ou duvidosos não previstos, no processo nº. 2022.205.000128-P-PR em tudo o mais que se relacione com o objeto deste **CONTRATO**, desde que não acarrete ônus para o **CONTRATANTE** ou modificação do instrumento.

**PARÁGRAFO SEGUNDO** - As decisões que ultrapassarem a competência do fiscal do **CONTRATANTE** deverão ser solicitadas, formalmente, pela **CONTRATADA**, à autoridade administrativa imediatamente superior ao fiscal, através dele, em tempo hábil para a adoção de medidas convenientes.

**PARÁGRAFO TERCEIRO** - A **CONTRATADA** declara antecipadamente aceitar todos os métodos de inspeção, verificação e controles adotados pela fiscalização, obrigando-se a lhe fornecer todos os dados, elementos, explicações, esclarecimentos, soluções e comunicações que esta solicitar e que forem julgados necessários ao desenvolvimento de suas atividades.

**PARÁGRAFO QUARTO** - A existência e a atuação da fiscalização em nada restringem a responsabilidade única, integral e exclusiva da **CONTRATADA** no que concerne ao objeto do vertente **CONTRATO**, as implicações próximas e remotas perante o **CONTRATANTE** ou terceiros, do mesmo modo que a ocorrência de irregularidades decorrentes da execução contratual em causa não implica em co-responsabilidade do **CONTRATANTE** ou de seus prepostos, devendo ainda, a **CONTRATADA**, sem prejuízo das penalidades previstas, proceder ao ressarcimento imediato ao **CONTRATANTE** dos prejuízos apurados e imputados à falhas em suas atividades.

### **CLÁUSULA TERCEIRA (DIREITOS E RESPONSABILIDADES)**

A **CONTRATADA** será a única, integral e exclusiva responsável, em qualquer caso, por todos os danos e prejuízos de qualquer natureza que causar ao **CONTRATANTE** ou a terceiros, decorrentes de sua culpa ou dolo, na execução do objeto deste **CONTRATO**, respondendo por

si e por seus sucessores, não excluindo ou reduzindo essa responsabilidade, a fiscalização ou acompanhamento do **CONTRATANTE**.

**PARÁGRAFO PRIMEIRO** - A **CONTRATADA** é a responsável por todos os ônus tributários federais, estaduais e municipais, ou obrigações concernentes a legislações sociais, trabalhistas, fiscais, securitárias ou previdenciária, entendendo-se como ônus tributários o pagamento de impostos, taxas, contribuições de melhoria, contribuições parafiscais, empréstimos compulsórios, tarifas e licenças concedidas pelo Poder Público.

**PARÁGRAFO SEGUNDO** - A **CONTRATADA** se obriga a manter, durante toda a execução do **CONTRATO**, compatibilidade com as obrigações por ela assumidas, todas as condições de habilitação e qualificação exigidas no Edital nº. **023/2022**.

**PARÁGRAFO TERCEIRO** - **Caberá ainda a CONTRATADA:**

- I) arcar com todas as despesas referentes ao transporte, vertical e horizontal, bem como carga e descarga, de todos os bens objeto deste **CONTRATO**, bem como de todos os materiais e ferramentas necessárias a execução das obras;
- II) fornecer todos os materiais, mão-de-obra, ferramentas e equipamentos necessários à execução do objeto deste contrato;
- III) entregar as obras concluídas, livres e desembaraçadas de quaisquer materiais e equipamentos utilizados, incluindo a limpeza das áreas adjacentes;
- IV) certificar-se, respondendo pelos eventuais descumprimentos, de que todos os seus empregados e os de suas possíveis subcontratadas fazem uso dos Equipamentos de Proteção Individual (EPI), previstos em leis e regulamentos concernentes à segurança, higiene e medicina do trabalho; a fiscalização do **CONTRATANTE** poderá determinar a paralisação das obras enquanto os empregados não portarem tais equipamentos, correndo os respectivos ônus por conta da **CONTRATADA** e mantendo-se inalterados os prazos de execução das obras;
- V) responder pela idoneidade e pelo comportamento de seus responsáveis, técnicos, empregados, prepostos ou subordinados;
- VI) fornecer aos seus empregados uniformes adequados, exigindo e fiscalizando o seu uso, bem como a identidade funcional, o que também exigirá dos empregados das possíveis subcontratadas;
- VII) responder exclusiva e integralmente, perante o **CONTRATANTE**, pela execução do objeto contratado, incluindo aqueles que subcontratar a terceiros;
- VIII) utilizar na execução das obras profissionais idôneos e habilitados, de acordo com o gabarito técnico indispensável.



- IX) atender aos pedidos fundamentados do **CONTRATANTE** para substituir ou afastar quaisquer empregados;
- X) programar e propor métodos de trabalho e de utilização dos equipamentos a serem empregados na execução das obras, submetendo-os à apreciação da Fiscalização da **Secretaria Municipal de Obras e Infraestrutura**, atendendo, imediatamente, à notificação escrita desta para alterá-los, seja com o fim de ajustá-los às necessidades do serviço ou de suplementar mão-de-obra ou equipamento deficiente ou insuficiente, sem prejuízo das penalidades que couberem pelo desatendimento;
- XI) manter as áreas de trabalho constantemente limpas e desimpedidas, livres de monturos, detritos, materiais imprestáveis, refugados ou sucatas;
- XII) responder por violações a direito de uso de materiais, métodos ou processos de execução protegidos por marcas ou patentes, arcando com indenizações, taxas e/ou comissões que forem devidas;
- XIII) acatar as determinações do **CONTRATANTE** no sentido de reparar e/ou refazer, de imediato, as obras executadas com vícios, defeitos ou incorreções;
- XIV) substituir, às suas expensas e responsabilidade, os materiais que não estiverem de acordo com as especificações;
- XV) transportar, para local apropriado, aprovado pelo **CONTRATANTE**, os materiais de “bota-fora”, entulhos e lixos de qualquer natureza, provenientes das obras; e
- XVI) manter durante a execução do contrato um engenheiro formalmente credenciado junto à **Secretaria Municipal de Obras e Infraestrutura**, para recepção de instruções da **SMOI**, bem como proporcionar a sua fiscalização e autoridades competentes, toda a assistência e facilidades necessárias ao bom andamento e cumprimento de suas funções durante a execução das obras.

#### CLÁUSULA QUARTA (DO PAGAMENTO)

Pela execução do objeto deste **CONTRATO**, uma vez obedecidas às formalidades legais e contratuais pertinentes, o **CONTRATANTE** pagará à **CONTRATADA** a importância total de R\$ \_\_\_\_\_ (\_\_\_\_\_).

**PARÁGRAFO PRIMEIRO** - O **CONTRATANTE** pagará à **CONTRATADA** em 12 (doze) parcelas, de acordo com as medições procedidas pela fiscalização da **Secretaria Municipal de Obras e Infraestrutura**, que constatará a regularidade da mesma e providenciará o prosseguimento do processo do respectivo pagamento, conforme o cronograma físico das obras.

**PARÁGRAFO SEGUNDO** - A **CONTRATADA** deverá apresentar a documentação legalmente exigível para a cobrança respectiva, até o 5º (quinto) dia útil da data final do período de

adimplemento da parcela de obrigação, mediante requerimento dirigido à **Secretaria Municipal de Educação, Ciência e Tecnologia**.

**PARÁGRAFO TERCEIRO** - Os documentos fiscais de cobrança deverão ser emitidos contra Prefeitura Municipal de Campos dos Goytacazes, CNPJ Nº. 29.116.894/0001-61, endereçados à Rua Coronel Ponciano Azeredo Furtado, nº 47, Parque Santo Amaro, Campos dos Goytacazes, RJ.

**PARÁGRAFO QUARTO** - Os pagamentos devidos à **CONTRATADA** serão feitos de acordo com o desembolso financeiro, no 30º (trigésimo) a contar da data final do período de adimplemento da obrigação respectiva, uma vez obedecida às formalidades legais e contratuais pertinentes.

**PARÁGRAFO QUINTO** - O pagamento da obrigação, não sendo efetuado no prazo previsto no parágrafo quarto e, desde que o atraso decorra de culpa da **CONTRATANTE**, será acrescido de 0,1% (um décimo por cento) de multa calculada sobre a parcela devida. A compensação financeira será de 0,033 % (trinta e três milésimos por cento), por dia de antecipação, calculada sobre a parcela devida.

**PARÁGRAFO SEXTO** - O pagamento da multa e da compensação financeira a que se refere o parágrafo quinto, será efetivado mediante autorização expressa da Excelentíssima Senhora Prefeita Municipal, em processo próprio, que se iniciará com o requerimento da **CONTRATADA**, dirigido ao Secretário Municipal de Transparência e Controle.

**PARÁGRAFO SÉTIMO** - Caso o **CONTRATANTE** efetue o pagamento devido à licitante adjudicatária, em prazo inferior a 30 (trinta) dias, será descontado da importância devida, 0,033 % (trinta e três milésimos por cento), por dia de antecipação.

**PARÁGRAFO OITAVO** - Na hipótese da cobrança apresentar erros, a **CONTRATANTE** devolverá os documentos equivocados à **CONTRATADA**, para fins de substituição.

**PARÁGRAFO NONO** - O pagamento, após apresentação da nova cobrança, será efetuado no prazo que remanescer dos 30 (trinta) dias a que se refere o parágrafo quarto, sem a multa e a compensação financeira estipuladas no parágrafo quinto.

**PARÁGRAFO DÉCIMO** - Fica vedado à contratada negociar, efetuar cobrança ou descontar a duplicata emitida através de rede bancária ou com terceiros, permitindo-se, tão somente, cobrança em carteira simples, ou seja, diretamente na **CONTRATANTE**.



### **CLÁUSULA QUINTA (DO REAJUSTAMENTO)**

Quanto ao reajustamento de preços, será aplicado com periodicidade anual, contados a partir da data base do mês do orçamento, obedecendo-se em tudo que dispõe a Lei Federal nº. 9.069 de 29 de junho de 1995, alterada pela Lei Federal nº. 10.192 de 14 de fevereiro de 2001, mediante emprego dos índices de reajuste publicados mensalmente pela EMOP, para cada família de serviços.

### **CLÁUSULA SEXTA (DO RECURSO ORÇAMENTÁRIO)**

A presente despesa, no valor global de R\$ \_\_\_\_\_  
(\_\_\_\_\_), correrá por conta da Dotação Orçamentária existente no Programa de Trabalho P. T. 123651004614880000 e pela Natureza de Despesa N.D. 449051, com cobertura através da Nota Empenho nº \_\_\_\_\_ de \_\_\_\_\_.

### **CLÁUSULA SÉTIMA (DO REGIME DE EXECUÇÃO)**

O objeto desta licitação se desenvolverá sob a forma de execução indireta, no regime de **empreitada por preço unitário**.

### **CLÁUSULA OITAVA (PRAZO DE EXECUÇÃO)**

O prazo total para a execução das obras objeto deste **CONTRATO, é de 12 (doze) meses.**

**PARÁGRAFO PRIMEIRO** - A contagem do prazo contratual terá início no dia seguinte ao recebimento, pela **CONTRATADA**, da ordem formal autorizando o início da execução contratual, a ser emitida pela **CONTRATANTE**.

### **CLÁUSULA NONA (DA GARANTIA DA EXECUÇÃO CONTRATUAL)**

Em conformidade com o disposto no Edital da licitação na modalidade Tomada de Preços nº. 023/2022, a **CONTRATADA** está prestando garantia na modalidade de \_\_\_\_, no valor de R\$ \_\_\_\_ (\_\_\_\_\_), como segurança do fiel, completo e perfeito cumprimento das obrigações assumidas entre a empresa afiançada e o **CONTRATANTE**, através deste instrumento contratual, conforme documento emitido pelo \_\_\_\_\_, inscrito no CNPJ-MF sob o nº \_\_\_\_\_, em \_\_\_\_ de \_\_\_\_\_ de 2022 e tendo sido autenticado em \_\_\_\_ pelo \_\_\_\_, sendo que o original deste documento está depositado na Diretoria Financeira do **CONTRATANTE**.

**PARÁGRAFO ÚNICO** - O montante caucionado só será devolvido após o término do prazo da garantia, da execução ou a rescisão amigável do presente **CONTRATO**, sem responsabilidade

do **CONTRATANTE** por qualquer compensação pela mora da devolução, deduzindo-se dele eventuais créditos em favor do mesmo **CONTRATANTE**.

### **CLÁUSULA DÉCIMA (DAS SANÇÕES ADMINISTRATIVAS)**

Sem prejuízo das perdas e danos e das multas cabíveis nos termos da lei civil, as penalidades são as previstas nos arts. 86, 87 e 88 da Lei Federal nº 8.666, de 21 de junho de 1993 e demais disposições legais e complementares vigentes, bem como, no que couber o Decreto Municipal nº 016/2005 de 02 de fevereiro de 2005, e, em especial as seguintes sanções:

- a - multa moratória de 1% (um por cento) ao dia, por dia útil que exceder o prazo, sobre o valor do saldo não atendido, respeitados os limites da Lei Civil; e
- b - multa administrativa de até 20% (vinte por cento) sobre o valor global do **CONTRATO** nas demais hipóteses de inadimplemento ou infração de qualquer natureza, seja contratual ou legal, respeitado os limites da Lei Civil.

**PARÁGRAFO PRIMEIRO** - As multas moratórias e administrativas poderão ser aplicadas cumulativamente ou individualmente, não impedindo que o **CONTRATANTE** rescinda, unilateralmente, o **CONTRATO** e aplique as demais sanções legais cabíveis.

**PARÁGRAFO SEGUNDO** - As multas administrativas e moratórias aplicadas serão descontadas da garantia prestada pela adjudicatária contratada e, caso a multa aplicada seja de valor superior ao valor da garantia prestada, além da perda desta, responderá a adjudicatária contratada pela sua diferença, a qual será descontada dos pagamentos eventualmente devidos pela Administração ou, ainda, quando for o caso, cobrada judicialmente, em consonância com os parágrafos 2º e 3º do artigo 86 da Lei Federal nº 8.666/93.

**PARÁGRAFO TERCEIRO** - A execução das obras fora das especificações originais, também ocasionará a incidência da multa prevista na alínea "b" do "caput" da Cláusula Oitava, pois, nesta situação, a desconformidade de especificação equivalerá a não execução.

### **CLÁUSULA DÉCIMA PRIMEIRA (DA RESCISÃO)**

Este **CONTRATO** poderá ser rescindido de pleno direito pelo **CONTRATANTE**, a qualquer tempo, independentemente de ação, notificação judicial ou extrajudicial, nos casos e formas previstas nos artigos 78 e 79 da Lei Federal 8.666/93, assegurado o contraditório e a ampla defesa.

**PARÁGRAFO PRIMEIRO** - No caso deste **CONTRATO** vir a ser rescindido por dolo ou culpa da **CONTRATADA**, e tal fato provocar danos ao **CONTRATANTE**, será promovida a



responsabilidade da **CONTRATADA**, visando ao ressarcimento dos danos.

**PARÁGRAFO SEGUNDO** - São casos de rescisão deste **CONTRATO**:

I - o não cumprimento ou o cumprimento irregular de qualquer das cláusulas deste **CONTRATO**;

II - o atraso injustificado da execução da obra ou no início da mesma, ou a sua paralisação sem justa causa e prévia comunicação ao **CONTRATANTE**.

III - a cessão da posição contratual;

IV - o desatendimento das determinações da autoridade designada para acompanhar e fiscalizar a execução contratual;

V - razão de relevante interesse público determinado pelo **CONTRATANTE**;

VI - a supressão, por parte do **CONTRATANTE**, de itens de fornecimento que acarretem modificação de valor inicial deste **CONTRATO**, superior a vinte e cinco por cento do seu valor original;

VII - a ocorrência de caso fortuito, impeditivo da execução do **CONTRATO**;

VIII - decretação de falência ou instauração de insolvência civil;

IX - a dissolução da sociedade, falecimento da **CONTRATADA**, alteração social ou modificação da finalidade ou estrutura da empresa, que prejudiquem a execução do **CONTRATO**;

X - a suspensão da execução contratual, por ordem escrita do **CONTRATANTE**, por prazo superior a cento e vinte dias, salvo motivo de força maior;

XI - atraso superior a noventa dias dos pagamentos devidos pela **CONTRATANTE**, salvo motivo de força maior; e

XII - a não liberação pelo **CONTRATANTE**, de áreas ou locais ou objetos essenciais ao cumprimento das obrigações da **CONTRATADA**.

**PARÁGRAFO TERCEIRO** - Fica facultado ao **CONTRATANTE**, em não optando pela rescisão, aplicar as sanções previstas no artigo 87 da Lei Federal 8.666/93, assegurado à **CONTRATADA** prévia defesa.

**PARÁGRAFO QUARTO** - De qualquer penalidade que venha a ser imposta à **CONTRATADA** caberá recurso, na forma da legislação aplicável e, pedido de reconsideração, ao **CONTRATANTE**, no caso de declaração de inidoneidade para licitar ou contratar.

**CLAUSULA DÉCIMA SEGUNDA**  
**(RECEBIMENTO DO OBJETO)**

Executado o **CONTRATO**, o seu objeto será recebido:

I - Provisoriamente, pelo responsável por seu acompanhamento e fiscalização, mediante termo

circunstanciado, assinado pelas partes, em até 15 dias da comunicação escrita do contratado; e

**II** - Definitivamente, por servidor ou Comissão designada para este fim, mediante termo circunstanciado, assinado pelas partes, após o decurso do prazo de observação de 30 (trinta) dias, contados a partir da comunicação escrita do contratado, a que se refere o subitem anterior.

### **CLÁUSULA DÉCIMA TERCEIRA (DA RENÚNCIA A DIREITOS)**

O não exercício de direito previsto neste **CONTRATO**, por qualquer das partes, não representará renúncia ao seu exercício, com relação ao mesmo fato ou a fatos futuros.

### **CLÁUSULA DÉCIMA QUARTA (DA PUBLICAÇÃO)**

Obriga-se o **CONTRATANTE** a mandar publicar no Diário Oficial do Município de Campos dos Goytacazes o extrato do presente **CONTRATO**, às suas expensas, no prazo de 20 (vinte) dias a contar da sua assinatura, para dar-lhe a devida eficácia.

### **CLÁUSULA DÉCIMA QUINTA (CASOS OMISSOS)**

Os casos omissos deste **CONTRATO** serão resolvidos com base nas disposições das leis que o regem.

### **CLÁUSULA DÉCIMA SEXTA (DO FORO)**

Fica eleito o foro da Comarca de Campos dos Goytacazes, para dirimir qualquer questão controversa relacionada com o presente **CONTRATO**, renunciando as partes, expressamente, a qualquer outro por mais privilegiado que seja.

Por estarem justas e contratadas, as partes assinam o presente **CONTRATO** em 03 (três) vias de igual teor e de mesma forma para que produzam os efeitos legais.

Campos dos Goytacazes, \_\_\_ de \_\_\_\_\_ de 2022.

**Contratante:** \_\_\_\_\_

MUNICÍPIO DE CAMPOS DOS GOYTACAZES

**Contratada:** \_\_\_\_\_

Testemunhas: \_\_\_\_\_

\_\_\_\_\_



## ANEXO III

### MODELO DE CARTA DE CREDENCIAMENTO

À  
Prefeitura Municipal de Campos dos Goytacazes  
Comissão Permanente de Licitação - C.P.L.  
Rua Coronel Ponciano de Azeredo Furtado, nº 47  
Parque Santo Amaro  
Campos dos Goytacazes/RJ

**REF: LICITAÇÃO NA MODALIDADE TOMADA DE PREÇOS Nº. 023/2022**

Prezados Senhores

Pelo presente documento, **outorgo** ao Sr.....(*nome, qualificação e endereço*), portador da carteira de identidade nº ....., expedida pelo (a) ....., inscrito no CPF sob o nº ....., **poderes para representar esta Empresa** .....(*razão social e endereço da licitante*) CNPJ nº ....., Inscrição Estadual nº ..... na licitação referida em epígrafe, podendo praticar todos os atos necessários e indispensáveis ao bom e fiel desempenho desta outorgada, inclusive, prestar esclarecimentos, receber notificações, assinar contratos e manifestar-se quanto a sua desistência de interpor recursos e de participar do certame.

Atenciosamente,

(Assinatura)

---

(Nome e cargo do outorgante)

**(Reconhecer Firma em Cartório)**

#### **Observações:**

*A Carta de Credenciamento deverá ser apresentada em papel timbrado da licitante e estar assinada por representante legal que tenha poderes para constituir mandatário.*

*A Carta de Credenciamento é o documento que comprova a representatividade legal do outorgado e deverá ser entregue pelo credenciado, ao Presidente da Comissão Permanente de Licitação, juntamente com os envelopes de Documentação e Proposta Comercial da licitante.*

## ANEXO IV

# DECLARAÇÃO DE QUE CUMPRE AS LEIS TRABALHISTAS

(Modelo)

### DECLARAÇÃO

Ref.: Tomada de Preços nº. 023/2022

.....,  
(nome da empresa)

inscrita no CNPJ/MF sob o número....., por intermédio de seu representante legal o (a) Sr (a)....., portador (a) da Carteira de Identidade nº..... e do CPF nº .....,  
**DECLARA**, para fins do disposto no inciso V do art. 27 da Lei nº 8.666, de 21 de junho de 1993, acrescido pela Lei nº 9.854, de 27 de outubro de 1999, que não emprega menor de dezoito anos em trabalho noturno, perigoso ou insalubre e não emprega menor de dezesseis anos.

Ressalva: emprega menor, a partir de quatorze anos, na condição de aprendiz ( ).

Em .....de.....de 2022.

\_\_\_\_\_  
Representante legal da empresa e  
carimbo da licitante

(Observação: em caso afirmativo, assinalar a ressalva acima).



**ANEXO V - Declaração de Enquadramento de ME ou EPP**

**(Modelo)**  
**DECLARAÇÃO**

**Ref.: Tomada de Preços nº 023/2022**

.....  
.....(razão social do licitante) com endereço na  
.....

inscrita no CNPJ/MF sob o número ..... vem, pelo seu representante legal infra-assinado, sob pena de submeter-se à aplicação das sanções definidas nos arts. 7º e 9º, da Lei nº 10.520/02, **declarar** que cumpre os requisitos legais para efeito de enquadramento como Microempresa (ME) e Empresa de Pequeno Porte (EPP), estando apta a usufruir dos direitos de que tratam a Lei Complementar Federal nº 123/06 e suas alterações, bem como a Lei Municipal nº 8.768/17 e **não incide em qualquer das vedações estabelecidas no art. 3º, § 4º, da referida da Lei Complementar, sendo considerada:**

( ) MICROEMPREENDEDOR INDIVIDUAL, conforme no artigo 18-A, §1º da Lei Complementar Federal nº 123, de 14/12/2006;

( ) MICROEMPRESA, conforme Inciso I do artigo 3º da Lei Complementar nº 123, de 14/12/2006;

( ) EMPRESA DE PEQUENO PORTE, conforme Inciso II do artigo 3º da Lei Complementar nº 123, de 14/12/2006.

( ) Sociedade Cooperativa de Consumo que tenham auferido, no ano-calendário anterior, receita bruta até o limite definido no inciso II do caput do art. 3º da Lei Complementar nº 123, de 14 de dezembro de 2006, nela incluídos os atos cooperados e não-cooperados, conforme estabelece o art. 34 da Lei 11.488/07.

Em ..... de ..... de 2022.

---

**Representante legal da empresa e  
carimbo da licitante**

# **ANEXO VI**

# **PROJETO BÁSICO**



## **1.0 – OBJETIVO**

Este Projeto Básico, elaborado nos termos das disposições do artigo 7º, inciso I e artigo 6º, inciso IX da Lei Federal 8.666/93, tem por objeto a **obra de complementação da construção da Escola Municipal Lions I, Avenida Santa Rosa, Bairro Santa Rosa – Campos dos Goytacazes – RJ.**

## **2.0 – PROJETO, ESPECIFICAÇÕES E NORMAS.**

2.1 – Conforme orçamento anexo e memorial descritivo em anexo.

2.2 – Referência ao caderno de encargos de infraestrutura ou caderno de encargos de obras prediais.

2.3 – No caso de execução de parcelas de obras não especificadas neste Projeto Básico deverão ser observadas as normas da ASSOCIAÇÃO BRASILEIRA DE NORMAS TÉCNICAS - ABNT.

## **3.0 – PERMISSÕES E LICENÇAS**

A contratada deverá providenciar todas as licenças (inclusive as previstas na legislação ambiental) e permissões exigidas por imposição de leis, que sejam necessárias, devendo estimar essas despesas e incluí-las nos preços que oferecer em sua Proposta Comercial.

## **4.0 – SEGUROS**

A contratada deverá providenciar às suas expensas, os seguros legalmente exigíveis e ainda aqueles que entenderem como necessários para protegê-lo de eventuais danos no decorrer da execução contratual.

## **5.0 – TRANSPORTE**

A contratada arcará com os dispêndios e será responsável pelo transporte horizontal e vertical necessários ao serviço, bem como, de todos os materiais, ferramentas e máquinas necessárias às instalações.

## **6.0 – PLANO DE GERENCIAMENTO DE RESÍDUOS SÓLIDOS E CADASTRO DE GERADORES DE RESÍDUOS**

6.1- A (s) empresa (s) vencedora (s) deverá (ão), imediatamente, se cadastrar como geradora (s) de resíduos perante a Prefeitura deste Município na Secretaria Municipal de Limpeza Pública, Praças e Jardins, de acordo com a Lei Municipal nº 8.232/2011. Após a

realização do cadastro e sem embargo de outras exigências porventura solicitadas pela Prefeitura deste Município, cada Gerador deverá apresentar seu Plano de Gerenciamento de Resíduos Sólidos, elaborado nos termos do artigo 21 da Lei Federal nº 12.305/2010.

6.2- A empresa vencedora do certame ficará obrigada a elaborar e apresentar o Plano de Gerenciamento de Resíduos Sólidos (PGRS) à Secretaria Municipal de Limpeza Pública, Praças e Jardins, nos termos do artigo 20 e seguintes da Lei Federal 12.305/2011, como condição para obtenção da Ordem de Serviço a ser expedida pela Secretaria Municipal de Obras e Infraestrutura. O conteúdo mínimo do PGRS e os procedimentos a serem observados, são os estabelecidos na Portaria SMSM nº 07/2011.

6.3- O PGRS, elaborado pela empresa vencedora e aprovado pela Secretaria Municipal de Limpeza Pública, Praças e Jardins deverá ser fielmente executado pela mesma. Em caso de descumprimento, serão autuados pela SMSM nos termos dos artigos 40, 41, 45,46 da Lei Municipal.

6.4- O Manifesto de Resíduos é documentado oficial e obrigatório para o gerenciamento do descarte dos resíduos, impresso em 04 (quatro) vias, no aterro de entulhos da Codin ou a outra destinação, tudo conforme aprovado no PGRS.

6.5- A empresa vencedora do certame deverá destinar prioritariamente os resíduos inertes gerados durante toda a obra para Aterro de entulhos Codin. Caso o local para descarte destes resíduos seja outro, ficará a mesma obrigada a apresentar documento comprobatório de que os resíduos estão sendo destinados para aquele local, a fim de dar cumprimento ao que estiver contido em seu Plano de Gerenciamento de Resíduos Sólidos.

6.6- Em nenhuma hipótese, os resíduos, especialmente os resíduos da construção civil (RCC) poderão ser descartados nos PEVE's (Ponto de Entrega Voluntária de Entulhos), nos termos do artigo 2º da Lei Municipal nº 8.123/2009, pois são destinados exclusivamente para pessoas físicas e em pequenos volumes.

6.7- Nos casos em que a empresa contratada execute os serviços de remoção de resíduos, por meio de terceiros, ainda assim toda responsabilidade pelo PGRS será da contratada.

## **7.0 – GUARDA E PROTEÇÃO DOS EQUIPAMENTOS E MATERIAIS.**

Também será responsabilidade do contratado, a guarda em local a ser indicado pela Administração, de todos os equipamentos, materiais e ferramentas a serem instalados ou utilizados na execução do serviço, até a aceitação definitiva do objeto contratado.



## 8.0 – CONDIÇÕES LOCAIS PARA O CUMPRIMENTO DAS OBRIGAÇÕES

O licitante, antes da apresentação de sua Proposta Comercial deverá tomar conhecimento de todas as informações e das condições locais para o cumprimento das obrigações que assumirá se contratado, pois não lhe será admitido alegar, posteriormente, o desconhecimento de informações ou condições locais para justificar atrasos ou inexecução de obrigações contratuais.

## 9.0 – CAPACIDADE TÉCNICA.

9.1 - Certidões de Registro de Pessoa Jurídica, expedida pelo(s) Conselho Regional de Engenharia e Agronomia – CREA ou Conselho de Arquitetura e Urbanismo - CAU, da jurisdição da sede da licitante, respectivamente, conforme estabelecido pela Lei n. ° 5.194/66 em especial no seu artigo 69 e pela Lei n. ° 12.378/10.

9.2 - A validade da Certidão deverá estar em vigor na data estabelecida no preâmbulo deste Edital para a entrega dos envelopes contendo os Documentos e a Proposta Comercial das licitantes.

9.3 - Comprovação de empresa licitante, em dispor em seu quadro funcional na data da entrega da proposta, de profissional de nível superior, detentor de Atestado(s) de Responsabilidade Técnica fornecido(S) por pessoa jurídica de direito público ou privado, acompanhado(s) de Certidão de Acervo Técnico (CAT) expedidos pelo CREA ou CAU, demonstrando sua aptidão por já haver sido responsável técnico por atividade pertinente e compatível em características com o objeto da tomada de preço limitada aos itens das parcelas de maior relevância técnica.

<b>Serviços</b>	<b>Unidade</b>
REVSTIMENTO DE PAREDES COM LADRILHOS CERÂMICOS, 10X10 CM	M2
PINTURA COM TINTA LATEX SEMIBRILHANTE, FOSCA OU ACETINADA PARA INTERIOR E EXTERIOR	M2
CONCRETO DOSADO RACIONALMENTE PARA UMA RESISTÊNCIA A COMPRESSÃO DE 10MPA	M3

9.4 - A comprovação de que o profissional responsável de nível superior, possuidor do atestado supramencionado, integrará o quadro da Contratada durante a vigência contratual, poderá ser feita apresentação de um dos seguintes documentos:

9.4.1. Cópia da ficha de registro do empregado ou carteira de trabalho e Previdência Social (CTPS), quando empregado;

9.4.2. Contrato social, devidamente registrado, quando diretor ou sócio da Contratada;

9.4.3. Contrato de prestação de serviço; e

9.4.4. Declaração de contratação futura de prestação de serviços, celebrado de acordo com a legislação civil comum.

9.5 - Nos casos do subitem 9.4, deverá ser anexado o registro do profissional junto ao CREA OU CAU, bem como os respectivos contratos e declarações individuais, por escrito e com firma reconhecida, dos profissionais apresentados autorizando sua inclusão na equipe técnica e confirmando a sua futura participação na execução dos trabalhos.

9.6 - Na hipótese do profissional (detentor do atestado) já estiver arrolado como responsável técnico na certidão de Registro da Licitante emitida pelo CREA ou CAU, fica dispensada a exigência do subitem 9.4.

9.7 - Atestado de Visita Técnica, emitido pela Secretaria Municipal de Obras e Infraestrutura ou Declaração, emitida pela própria licitante, de que tem pleno conhecimento das condições e peculiaridades dos serviços a serem executados, não podendo alegar posteriormente o desconhecimento das mesmas.

9.8 - A visita técnica poderá ser realizada por qualquer profissional indicado pela licitante, com habilitação em engenharia ou arquitetura e inscrição no CREA ou CAU. Neste caso, a visita será realizada até o último dia útil que anteceder a data fixada para a apresentação das propostas e deverá ser agendada junto à Secretaria Municipal de Obras e Infraestrutura – Avenida Nilo Peçanha, nº 330, Parque Santo Amaro – Campos dos Goytacazes – RJ.

9.9 - Por ocasião da visita, será emitido Atestado de Visita expedido pelo Secretário Municipal de Obras e Infraestrutura ou por quem vier a ser designado para o fim, comprovado que a empresa licitante visitou o local e tem pleno conhecimento das condições e peculiaridades dos serviços a serem executados.

## **10.0 – RECEBIMENTO DAS OBRAS.**

Executado o contrato, o seu objeto será recebido:

10.1 –Provisoriamente, pelo responsável por seu acompanhamento e fiscalização, mediante termo circunstanciado, assinado pelas partes em até quinze dias da comunicação escrita do contratado;

10.2 –Definitivamente, por servidor ou Comissão designada para este fim, mediante termo circunstanciado, assinado pelas partes, após o decurso do prazo de observação de 45 (quarenta e cinco) dias, contados a partir da comunicação escrita do contratado, a que se refere o subitem anterior.



## **11.0 – PRAZOS DA EXECUÇÃO CONTRATUAL.**

11.1 - Cronograma físico-financeiro para a entrega dos serviços conforme disposto no edital.

O início da contagem dos prazos deverá coincidir a data da autorização formal para o início das obras, a ser expedida pela Secretaria Municipal de Obras e Infraestrutura.

## **12.0 - VALOR ESTIMADO DAS OBRAS**

12.1 - O valor estimado das obras objeto deste Projeto Básico é **R\$ 2.072.355,12 (dois milhões, setenta e dois mil, trezentos e cinquenta e cinco reais e doze centavos)**, apurados conforme o do orçamento detalhado, expressando a composição dos custos unitários, constante das planilhas em anexo.

## **13.0 – CONDIÇÕES DE PAGAMENTO.**

13.1 –Pela execução do objeto deste Projeto Básico a PMCG deverá pagar à contratada, a importância total que vier a ser pactuada (de acordo com o cronograma constante no contrato a ser assinado em caso de adjudicação e parte integrante do Edital conforme instruções da Secretaria Municipal de Obras e Infraestrutura), cuja data final de cada período de adimplemento deverá ser consignada com as parcelas.

13.2 –Os valores a serem pagos deverão ser apurados nas medições a serem procedidas pela contratada e aprovadas pela fiscalização.

13.3 –As medições procedidas pela Contratada serão conferidas pela Fiscalização da Secretaria Municipal de Obras e Infraestrutura, que constatando a regularidade das mesmas, providenciará o prosseguimento do processo de pagamento respectivo.

## **14.0 – OBRIGAÇÕES DA CONTRATADA**

14.1 – Além das obrigações já definidas neste Projeto Básico, o Edital e o Contrato de Licitação deverão impor a empresa que vier a ser contratada, as seguintes outras obrigações de caráter geral:

14.1.1 – Arcar com todas as despesas referentes ao transporte, vertical e horizontal, bem como carga e descarga, de todos os equipamentos e materiais e a serem fornecidos e utilizados na instalação;

14.1.2 – Fornecer todos os materiais, mão-de-obra, ferramentas e equipamentos necessários à execução das obras previstas;

14.1.3 – Entregar as obras concluídas, livres e desembaraçadas de quaisquer materiais e equipamentos utilizados em sua execução, incluindo a limpeza das áreas adjacentes;

14.1.4 – Certificar-se, respondendo pelos eventuais descumprimentos, de que todos os seus empregados e os de suas possíveis subcontratadas fazem uso dos Equipamentos de Proteção Individual (EPI), tais como capacetes, botas, luvas, capas, óculos e outros adequados à prevenção de acidentes, previstos em leis e regulamentos concernentes à segurança, higiene e medicina do trabalho; a fiscalização do contratante poderá determinar a paralisação das instalações enquanto os empregados não portarem tais equipamentos, correndo os respectivos ônus por conta da contratada e mantendo-se inalterados os prazos de execução das obras;

14.1.5 – Responder pela idoneidade e pelo comportamento de seus responsáveis, técnicos, empregados, prepostos ou subordinados;

14.1.6 – Fornecer aos seus empregados uniformes adequados, exigindo e fiscalizando o seu uso, bem como a identidade funcional, o que também exigirá dos empregados das possíveis subcontratadas;

14.1.7 – Responder exclusiva e integralmente, perante o contratante, pelos fornecimentos e instalações contratadas, incluindo aqueles que subcontratar a terceiros;

14.1.8 – Utilizar na execução das obras profissionais idôneos e habilitados, de acordo com o gabarito técnico indispensável.

14.1.9 – Atender aos pedidos fundamentados do contratante para substituir ou afastar quaisquer empregados;

14.1.10 – Programar e propor métodos de trabalho e de utilização dos equipamentos a serem empregados na execução das obras, submetendo-os à apreciação da Fiscalização da Secretaria Municipal de Obras e Infraestrutura, atendendo, imediatamente, à notificação escrita desta para alterá-los, seja com o fim de ajustá-los às necessidades do serviço ou de suplementar mão-de-obra ou equipamento deficiente ou insuficiente, sem prejuízo das penalidades que couberem pelo não atendimento;

14.1.11 – Manter as áreas de trabalho constantemente limpas e desimpedidas, livres de monturos, detritos, materiais imprestáveis, refugados ou sucatas;

14.1.12 – Responder por violações a direito de uso de materiais, métodos ou processos de execução protegidos por marcas ou patentes, arcando com indenizações, taxas e/ou comissões que forem devidas;



14.1.13 –Acatar as determinações do contratante no sentido de reparar e/ou refazer, de imediato, as obras executadas com vícios, defeitos ou incorreções;

14.1.14 –Substituir, às suas expensas e responsabilidade, os materiais que não estiverem de acordo com as especificações;

14.1.15 –Transportar, para local apropriado, aprovado pelo contratante, os materiais de “bota-fora”, entulhos e lixos de qualquer natureza, provenientes das instalações;

## **15.0 – DA GARANTIA DO CONTRATO**

15.1 A garantia do contrato será prestada antes de sua lavratura ou no máximo até o quinto dia útil posterior a assinatura do respectivo termo, conforme o caso, mediante Guia de Recolhimento, no valor de 5% (cinco por cento) do valor global do contrato a ser celebrado e será restituída, após o Recebimento Definitivo do objeto contratual, mediante requerimento da Contratada, obedecidas às normas aplicáveis a espécie.

15.2 Será exigida da licitante adjudicatária, nos termos do disposto no art. 56 da Lei Federal 8.666/93, a prestação de uma das seguintes modalidades de garantia de execução contratual:

- fiança bancária;
- seguro-garantia;
- caução em dinheiro ou título da dívida pública.

15.3 No caso de título da dívida pública, este deverá ter sido emitido sob a forma escritural, mediante registro em sistema centralizado de liquidação e de custódia autorizado pelo Banco Central do Brasil e avaliados pelos seus valores econômicos, conforme definido pelo Ministério da Fazenda.

15.4 A garantia do contrato destina-se a assegurar o cumprimento das normas, a boa e fiel execução do contrato, e o pagamento de eventuais multas.

Campos dos Goytacazes, 13 de abril de 2022.

**Jorge Willian Pereira Cabral**  
Secretário Municipal de Obras e Infraestrutura  
Matrícula: 40774

## MEMORIAL DESCRITIVO

Objetivo do memorial:

O presente memorial tem por objetivo estabelecer critérios mínimos para a execução de reforma na Escola Municipal Lions I localizada na Avenida Santa Rosa, no bairro Santa Rosa, em Campos dos Goytacazes/RJ.

### SERVIÇOS PRELIMINARES

É de responsabilidade da Contratada o atendimento a todas as normas de Higiene e Segurança do Trabalho, assim como a adoção de medidas específicas de prevenção de acidentes e sinalização quando da retirada e entrega de material na obra.

Instalação de andaimes em tubos aço carbono de 1a. Qualidade, diâmetro de 48 mm com parede de 3 mm de espessura com costura, no padrão Dimm 2440, composto de painéis com 1,50m de base e de altura, ligados através um travamento em X e também por um travamento interno diagonal, que garantam estabilidade; deverá ter escada fazendo parte do painel. A plataforma de trabalho deverá ser acompanhada de guarda corpo e rodapé garantindo uma maior segurança.

As peças e montagem dos andaimes deverão estar em conformidade com padrão NR18 do código da construção civil, devendo ser dimensionados e construídos de modo a suportar, com segurança, as cargas de trabalho a que estarão sujeitos deverão ser utilizados braçadeiras que resistam a no mínimo 700 Kg de escorregamento.

Limpeza permanente da obra, incluindo remoção de entulho, lavagem e remoção de detritos. Remover todo o entulho, detritos e equipamentos, ferramentas e demais objetos. Lavar com água e detergente as superfícies laváveis. O serviço de limpeza será aceito a partir dos itens de controle: ausência de sujeira, entulho e detritos em grau satisfatório para um bom ambiente de trabalho na obra

### ESQUADRIAS / VIDROS

A colocação das esquadrias e dos vidros obedecerá com rigor cuidados quanto ao nivelamento, prumo e alinhamento. As esquadrias não deverão jamais ser forçadas nos rasgos porventura fora de esquadro ou de escassas dimensões devendo-se tomar especial cuidado para que as armações não sofram quaisquer distorções quando aparafusadas nos chumbadores. As juntas das esquadrias com o concreto serão cuidadosamente tomadas com calafetador de composição que lhe assegure plasticidade permanente.



## **COBERTURA**

Na execução dos serviços os trabalhadores deverão estar munidos dos EPI's necessários, sendo que os cintos de segurança trava-quedas deverão estar acoplados, através de cordas, a terças ou ganchos vinculados à estrutura;

Os montadores deverão caminhar sobre tábuas apoiadas sobre as terças, sendo as tábuas providas de dispositivos que impeçam seu escorregamento;

Antes do início dos serviços de colocação das telhas devem ser conferidas as disposições de tesouras, meia-tesouras, terças, elementos de contraventamento, inclinação e outros. Deve ainda ser verificado o distanciamento entre terças, de forma a se atender ao recobrimento transversal especificado no projeto e/ou ao recobrimento mínimo estabelecido pelo fabricante das telhas;

Telhas e peças complementares com fissuras, empenamentos e outros defeitos acima dos tolerados pela respectiva normalização não devem ser utilizadas.

## **INSTALAÇÕES HIDROSANITÁRIAS / LOUÇAS, METAIS E ACESSÓRIOS / INSTALAÇÕES ELÉTRICAS.**

As instalações elétricas e hidráulico-sanitárias de água fria e de esgotos sanitários deverão ser executadas conforme especificações técnicas gerais e as exigências prescritas pelas normas da ABNT.

## **PINTURAS**

Primeiramente deve-se proceder a lixamento, paredes e aberturas levemente e com lixa fina para eliminar o excesso de pó do fundo, que adere a superfície, e a aspereza, e após a lixamento eliminar o pó com pano embebido em aguarrás nas estruturas metálicas.

Todas as superfícies internas e externas receberão uma demão de preparo, e logo após poderá receber a pintura acrílica, em duas demãos.

Lembramos que os locais de paredes existentes deverão ser feita uma lavagem com máquina lava a jato para que se possa proceder logo após com a pintura em todas as paredes limpas, secas sem nenhuma sujeira como limo, ciscos, solo e fungos provenientes de armazenagem a céu aberto.

Poderá a fiscalização paralisar os serviços, ou mesmo mandar refazê-los quando os mesmos não se apresentarem de acordo com as especificações, detalhes ou normas de boa técnica.

Campos dos Goytacazes, 13 de abril de 2022.

**Jorge Willian Pereira Cabral**  
Secretário Municipal de Obras e Infraestrutura  
Matrícula: 40774

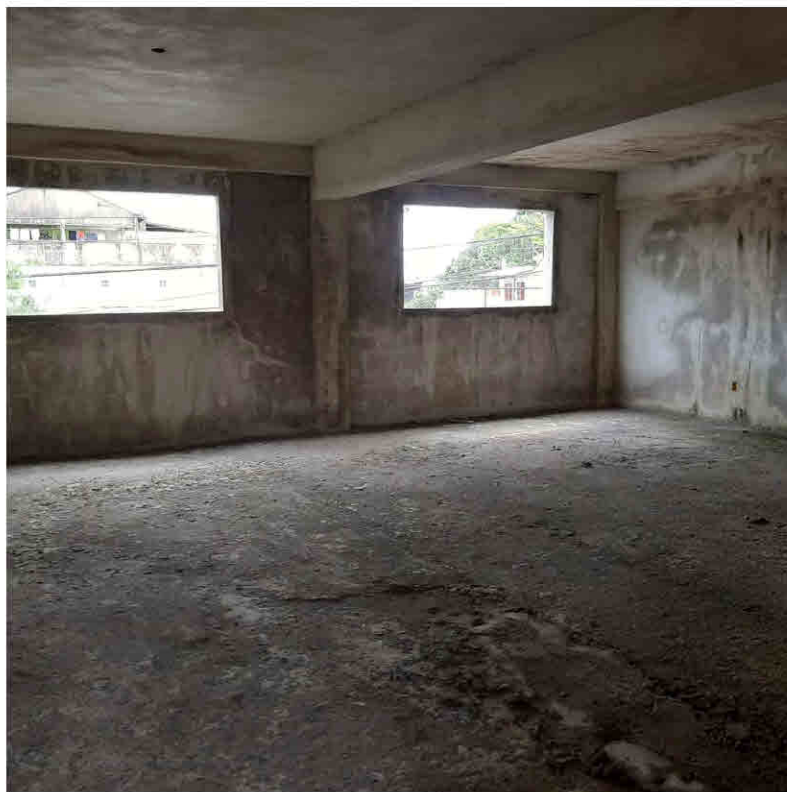





PREFEITURA DE  
**CAMPOS**  
UMA NOVA HISTÓRIA

**Estado do Rio de Janeiro**  
**Prefeitura Municipal de Campos dos Goytacazes**  
**Secretaria Municipal de Obras e Infraestrutura**

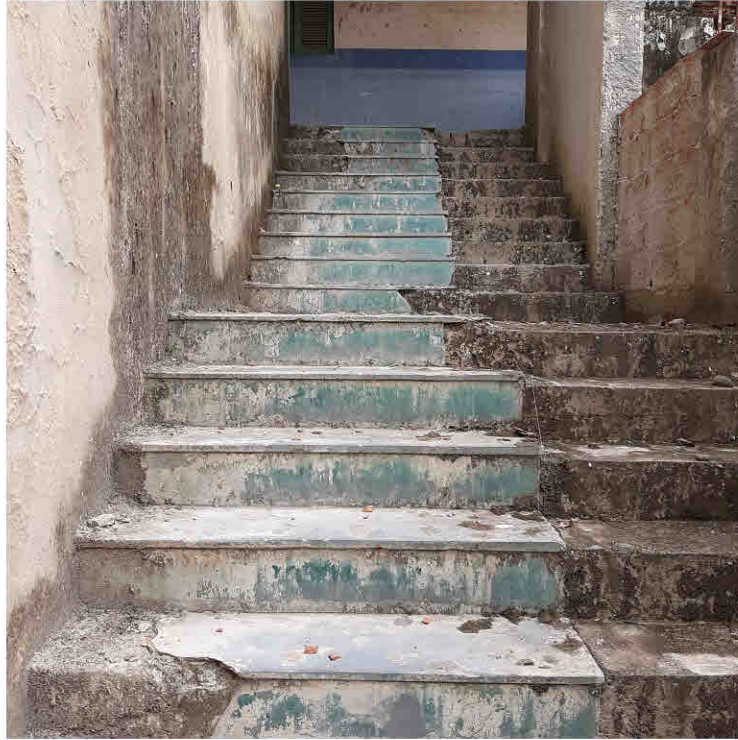



PREFEITURA DE  
**CAMPOS**  
UMA NOVA HISTÓRIA

Estado do Rio de Janeiro  
Prefeitura Municipal de Campos dos Goytacazes  
Secretaria Municipal de Obras e Infraestrutura







PREFEITURA DE  
**CAMPOS**  
UMA NOVA HISTÓRIA

Estado do Rio de Janeiro  
Prefeitura Municipal de Campos dos Goytacazes  
Secretaria Municipal de Obras e Infraestrutura





PREFEITURA DE  
**CAMPOS**  
UMA NOVA HISTÓRIA

Estado do Rio de Janeiro  
Prefeitura Municipal de Campos dos Goytacazes  
Secretaria Municipal de Obras e Infraestrutura







PREFEITURA DE  
**CAMPOS**  
UMA NOVA HISTÓRIA

**Estado do Rio de Janeiro**  
**Prefeitura Municipal de Campos dos Goytacazes**  
**Secretaria Municipal de Obras e Infraestrutura**





PREFEITURA DE  
**CAMPOS**  
UMA NOVA HISTÓRIA

**Estado do Rio de Janeiro**  
**Prefeitura Municipal de Campos dos Goytacazes**  
**Secretaria Municipal de Obras e Infraestrutura**

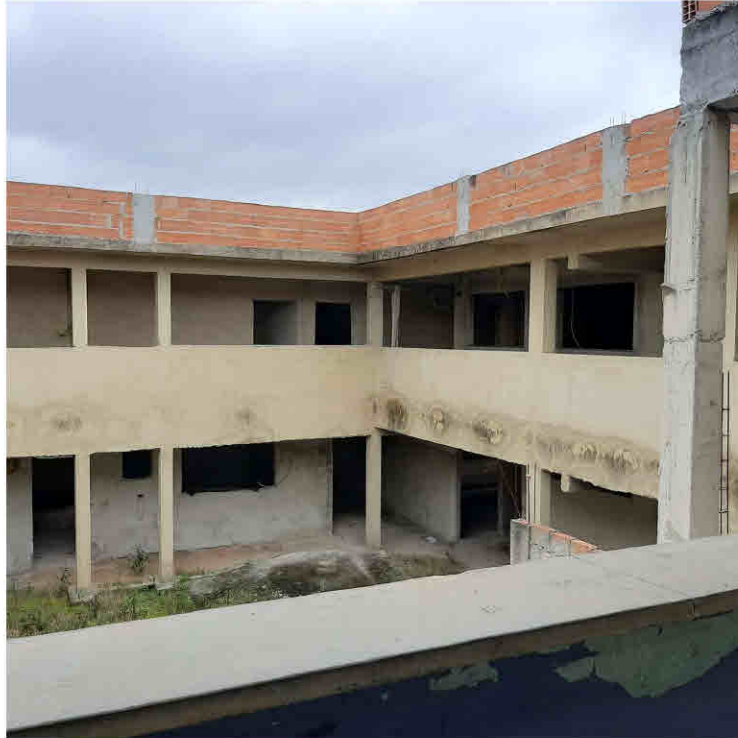





Estado do Rio de Janeiro  
 Prefeitura Municipal de Campos dos Goytacazes  
 Secretaria Municipal de Obras e Infraestrutura

**OBJETO:** Obra de complementação da construção da Escola Municipal Lions I  
**LOCAL:** Av. Santa Rosa - Bairro Santa Rosa - Campos dos Goytacazes - RJ

Serviços	Prazos/Dias	30 dias	60 dias	90 dias	120 dias	150 dias	180 dias
SERVICIOS DE ESCRITORIO, LABORATORIO E CAMPO	12%		13%	13%	13%	13%	14%
		11.013,75	11.931,55	11.931,55	11.931,55	11.931,55	12.849,37
CANTEIRO DE OBRA	92%						
		14.369,67	-	-	-	-	-
MOVIMENTO DE TERRA	50%		50%				
		1.170,05	1.170,05	-	-	-	-
TRANSPORTES	11%		9%	8%	8%	8%	8%
		615,54	503,63	447,67	447,67	447,67	447,67
SERVIÇOS COMPLEMENTARES	8%		8%	8%	8%	8%	8%
		3.735,21	3.735,21	3.735,21	3.735,21	3.735,21	3.735,21
GALERIAS, DRENOS E CONEXOS							
		-	-	-	-	-	-
BASES E PAVIMENTOS							
		-	-	-	-	-	-
SERVIÇOS DE PARQUES JARDINS							
		-	-	-	-	-	-
ESTRUTURAS			35%	25%	40%		
		-	14.463,08	10.330,77	16.529,24	-	-
ALVENARIAS E DIVISORIAS			25%	25%	25%	25%	
		-	15.894,88	15.894,88	15.894,88	15.894,88	-
REVESTIMENTO DE PISOS, PAREDES E TETOS							30%
		-	-	-	-	-	157.994,62
ESQUADRIAS DE MADEIRA, SERRALHERIA, FERRAGENS E VIDRAÇAS							
		-	-	-	-	-	-
INSTALAÇÕES ELÉTRICAS, HIDRÁULICAS, SANITÁRIAS E MECÂNICAS						40%	15%
		-	-	-	-	55.620,90	20.857,84
COBERTURAS, ISOLAMENTOS E IMPERMEABILIZACAO				60%	40%		
		-	-	54.166,74	36.111,16	-	-
PINTURA							
		-	-	-	-	-	-
APARELHOS ELÉTRICOS, HIDRÁULICOS, SANITÁRIOS E MECÂNICOS			50%			50%	
		-	111.181,91	-	-	111.181,91	-
CUSTOS RODOVIÁRIOS	8%		8%	8%	8%	8%	8%
		235,22	235,22	235,22	235,22	235,22	235,22
Subtotal - Parcial		31.139,44	159.115,53	96.742,04	84.884,93	199.047,34	196.119,93
BDI 15,00%		4.670,90	23.867,31	14.511,29	12.732,72	29.857,09	29.417,97
Total - Parcial		35.810,34	182.982,84	111.253,33	97.617,65	228.904,43	225.537,90
Total - Acumulado		35.810,34	218.793,18	330.046,51	427.664,16	656.568,59	882.106,49
% - Parcial		1,73%	8,83%	5,37%	4,71%	11,05%	10,88%
% - Acumulado		1,73%	10,56%	15,93%	20,64%	31,68%	42,57%



Estado do Rio de Janeiro  
 Prefeitura Municipal de Campos dos Goytacazes  
 Secretaria Municipal de Obras e Infraestrutura

**OBJETO:** Obra de complementação da construção da Escola Municipal Lions I  
**LOCAL:** Av. Santa Rosa - Bairro Santa Rosa - Campos dos Goytacazes - RJ

Serviços	Prazos/Dias	210 dias	240 dias	270 dias	300 dias	330 dias	360 dias	
SERVICOS DE ESCRITORIO, LABORATORIO E CAMPO	12%		10%					91.781,18
		11.013,74	9.178,12	-	-	-	-	
CANTEIRO DE OBRA		-	-	-	-	-	8%	15.619,21
		-	-	-	-	-	1.249,54	
MOVIMENTO DE TERRA		-	-	-	-	-	-	2.340,10
TRANSPORTES	8%	8%	8%	8%	8%	8%	8%	5.595,84
		447,67	447,67	447,67	447,67	447,67	447,67	
SERVIÇOS COMPLEMENTARES	8%	8%	9%	9%	9%	9%	9%	46.690,17
		3.735,21	3.735,21	4.202,12	4.202,12	4.202,12	4.202,12	
GALERIAS, DRENOS E CONEXOS	50%	50%						8.433,32
		4.216,66	4.216,66	-	-	-	-	
BASES E PAVIMENTOS				50%	50%			11.509,09
		-	-	5.754,55	5.754,55	-	-	
SERVIÇOS DE PARQUES JARDINS						50%	50%	32.085,69
		-	-	-	-	16.042,85	16.042,85	
ESTRUTURAS								41.323,09
		-	-	-	-	-	-	
ALVENARIAS E DIVISÓRIAS								63.579,50
		-	-	-	-	-	-	
REVESTIMENTO DE PISOS, PAREDES E TETOS	20%	20%	15%	15%				526.648,73
		105.329,75	105.329,75	78.997,31	78.997,31	-	-	
ESQUADRIAS DE MADEIRA, SERRALHERIA, FERRAGENS E VIDRAÇAS			30%	30%	30%	10%		376.644,54
		-	112.993,36	112.993,36	112.993,36	37.664,45	-	
INSTALAÇÕES ELÉTRICAS, HIDRÁULICAS, SANITÁRIAS E MECÂNICAS	15%					15%	15%	139.052,25
		20.857,84	-	-	-	20.857,84	20.857,84	
COBERTURAS, ISOLAMENTOS E IMPERMEABILIZACAO								90.277,90
		-	-	-	-	-	-	
PINTURA						20%	80%	125.163,30
		-	-	-	-	25.032,66	100.130,64	
APARELHOS ELÉTRICOS, HIDRÁULICOS, SANITÁRIOS E MECÂNICOS								222.363,82
		-	-	-	-	-	-	
CUSTOS RODOVIÁRIOS	8%	8%	9%	9%	9%	9%	9%	2.940,20
		235,22	235,22	264,62	264,62	264,62	264,62	
Subtotal - Parcial		145.836,09	236.135,99	202.659,63	202.659,63	104.512,21	143.195,28	1.802.047,93
BDI 15,00%		21.875,40	35.420,39	30.398,94	30.398,94	15.676,83	21.479,29	270.307,19
Total - Parcial		167.711,49	271.556,38	233.058,57	233.058,57	120.189,04	164.674,57	2.072.355,12
Total - Acumulado		1.049.817,98	1.321.374,36	1.554.432,93	1.787.491,50	1.907.680,54	2.072.355,11	2.072.355,12
% - Parcial		8,09%	13,10%	11,25%	11,25%	5,80%	7,95%	100,00%
% - Acumulado		50,66%	63,76%	75,01%	86,25%	92,05%	100,00%	100,00%