

PREFEITURA MUNICIPAL DE CAMPOS DOS GOYTACAZES

COMISSÃO PERMANENTE DE LICITAÇÃO

TOMADA DE PREÇOS N°. 022/2022



PREFEITURA DE
CAMPOS
UMA NOVA HISTÓRIA

EDITAL

ESTADO DO RIO DE JANEIRO
PREFEITURA MUNICIPAL DE CAMPOS DOS GOYTACAZES
Comissão Permanente de Licitação
TOMADA DE PREÇOS N°. 022/2022

INDICE

1.	PREÂMBULO	3
2.	OBJETO.....	4
3.	ESPECIFICAÇÕES	4
4.	LOCAL DA EXECUÇÃO DAS OBRAS	4
5.	PRAZO DE ENTREGA.....	4
6.	PREÇO ESTIMADO PELA PMCG	4
7.	DOTAÇÃO ORÇAMENTÁRIA	4
8.	CONDIÇÕES DE PAGAMENTO	4
9.	REAJUSTAMENTO	6
10.	FORMA DE APRESENTAÇÃO DA DOCUMENTAÇÃO DE HABILITAÇÃO E DA PROPOSTA COMERCIAL.....	6
11.	EXIGÊNCIAS PARA HABILITAÇÃO	7
11.1.	Habilitação Jurídica	7
11.2.	Regularidade Fiscal	7
11.3.	Qualificação Econômico Financeira	9
11.4.	Qualificação Técnica.....	11
11.5.	Interessados em participar da licitação, cadastrados.....	12
11.6.	Interessados em participar da licitação, não inscritos no cadastro.....	13
12.	PROPOSTA COMERCIAL.....	13
13.	ENTREGA DOS DOCUMENTOS E DA PROPOSTA COMERCIAL.....	13
14.	CRITÉRIOS DE JULGAMENTO	14
14.3.	Fase de habilitação.....	14
14.4.	Fase de Classificação das Propostas Comerciais	15
15.	CRITÉRIOS DE ADJUDICAÇÃO	16
16.	CONDIÇÕES DE ASSINATURA DO CONTRATO.....	17
17.	OBRIGAÇÕES E RESPONSABILIDADES.....	17
17.1.	Da Licitante:	17
17.2.	Da Adjudicatária:.....	17
17.3.	Da Contratante.....	18
17.4.	Da Contratada	18
18.	SANÇÕES ADMINISTRATIVASp	18
19.	RECURSOS ADMINISTRATIVOS.....	19
20.	RECEBIMENTO DO OBJETO LICITADO	20
21.	DA FISCALIZAÇÃO	20
22.	GARANTIA DE EXECUÇÃO CONTRATUAL	20
23.	ANEXOS QUE COMPÕEM ESTE EDITAL.....	21
24.	CONSIDERAÇÕES DE CARÁTER GERAL.....	21
	Anexo I - Proposta Comercial.....	23
	Anexo II - Minuta de Contrato.....	24
	Anexo III - Modelo de Carta de Credenciamento.....	33
	Anexo IV - Declaração de que Cumpre as Leis Trabalhistas.....	34
	Anexo V - Declaração ME ou EPP.....	35
	Anexo VI - Projeto Básico.....	36

1. PREÂMBULO

- 1.1. A Prefeitura Municipal de Campos dos Goytacazes, doravante denominada simplesmente **PMCG**, localizada na Rua Coronel Ponciano de Azeredo Furtado nº 47, Parque Santo Amaro, Campos dos Goytacazes, RJ, faz saber que receberá, **às 10h (dez horas), do dia 20 de julho de 2022**, através de sua Comissão Permanente de Licitação, doravante designada simplesmente de **C.P.L.**, na sala de reuniões, situada no endereço acima, os envelopes contendo a documentação, e a Proposta Comercial das empresas interessadas em participar desta Licitação, cujo Edital recebeu o nº. **022/2022**.
- 1.2. A realização desta Licitação foi solicitada pelo Ilustríssimo Senhor Secretário Municipal de Obras e Infraestrutura, e devidamente autorizado pelo Ilustríssimo Secretário Municipal de Transparência e Controle, conforme ato exarado às fls. 02/64 do **Processo nº. 2022.206.000049-3-PR**.
- 1.3. A Licitação será do **TIPO "MENOR PREÇO"**, sob a forma de execução indireta, no regime de **empreitada por preço unitário**, na **MODALIDADE "TOMADA DE PREÇOS"**, reger-se-á pela legislação aplicável à espécie, em especial pela Lei Federal nº 8.666, de 21 de junho de 1993 e Decreto Municipal nº. 016/2005 de 02 de fevereiro de 2005, no que não conflitar com a legislação federal, observada as alterações posteriores, introduzidas nos referidos diplomas legais.
- 1.4. O Edital, na íntegra, está disponível para download através do site oficial da PMCG, a saber, <https://campos.rj.gov.br/licitacoes.php> ou poderá ser adquirido mediante requerimento em papel timbrado da empresa e entrega de **01 (uma) resma de papel A4**, no Setor de Licitações da PMCG, no Centro Administrativo José Alves de Azevedo, localizado na Rua Coronel Ponciano de Azeredo Furtado, nº 47, Parque Santo Amaro, Campos dos Goytacazes/RJ.
- 1.5. A abertura dos envelopes contendo a documentação das licitantes terá início às **10h (dez horas), do dia 20 de julho de 2022**.
- 1.6. Poderão participar desta Licitação quaisquer interessados, inscritos no Cadastro de Fornecedores **PMCG**, que na fase inicial de habilitação, comprovem possuir os requisitos mínimos de qualificação exigidos para a execução do objeto deste Edital, sendo vedada à participação:
 - 1.6.1. não serão admitidas a esta licitação empresas suspensas de contratar com a Administração ou declaradas inidôneas para licitar com a Administração Pública, bem como as que estiverem em regime de falência ou concordata;
 - 1.6.2. de consorciados, ou grupo de empresas;
 - 1.6.3. dos que incorrerem em quaisquer das situações previstas nos incisos I, II e III do artigo 9º da Lei Federal 8.666/93;
 - 1.6.4. dos que não sendo inscritos no Cadastro da PMCG, deixarem de atender, tempestivamente as disposições do art. 22, § 2º da Lei Federal 8.666/93, na forma estabelecida no subitem 11.6.1 deste Edital.

2. OBJETO

- 2.1. Esta Tomada de Preços tem por objeto a **obra de pavimentação, restauração em paralelepípedos e galerias de águas pluviais - Ruas da localidade de Santa Eduardo - Campos dos Goytacazes/RJ.**
- 2.2. Em havendo interesse da **PMCG**, por força do disposto no § 1º do art. 65 da Lei Federal 8.666/93, a contratada ficará obrigada a aceitar, nas mesmas condições contratuais, acréscimos ou supressões nas obras que vierem a ser contratadas, até 25% (vinte e cinco por cento) do valor inicial atualizado do contrato e no caso de reforma, até 50% (cinquenta por cento).

3. ESPECIFICAÇÕES

- 3.1. As especificações da obra objeto desta Licitação são as informadas no **PROJETO BÁSICO - ANEXO VI**, que é parte integrante e inseparável deste Edital.

4. LOCAL DA EXECUÇÃO DAS OBRAS

- 4.1. O licitante vencedor desta licitação terá que executar as obras que lhes forem adjudicadas, de acordo com o item 2.1, neste Município, no horário de 07:00 às 17:00 horas, de 2ª a 6ª feira, exceto feriados do Município de Campos dos Goytacazes, Estaduais e Nacionais.

5. PRAZO DE EXECUÇÃO

- 5.1. O prazo total para a execução das obras objeto desta licitação será de **06 (seis) meses**, conforme o cronograma físico das obras.
- 5.2. O prazo a que se refere o subitem anterior começará a fluir no dia seguinte ao recebimento pela adjudicatária da **ordem formal autorizando o início da obra**, a ser emitida pela **Secretaria Municipal de Obras e Infraestrutura**.

6. PREÇO ESTIMADO PELA PMCG

- 6.1. O preço total estimado para a execução do objeto deste Edital referido a janeiro/2022 é de **R\$ 2.503.237,89 (dois milhões, quinhentos e três mil, duzentos e trinta e sete reais e oitenta e nove centavos)**.

7. DOTAÇÃO ORÇAMENTÁRIA

- 7.1. A despesa que decorrer desta Licitação, prevista para o presente exercício, já está comprometida por conta da Dotação Orçamentária existente nos Programas de Trabalho P. T.15.451.0047.1942.0000 e pela Natureza de Despesa N.D. 339039

8. CONDIÇÕES DE PAGAMENTO

- 8.1. O pagamento da obra objeto desta licitação será feito em **06 (seis) parcelas**, de acordo com as medições procedidas pela fiscalização da **Secretaria Municipal de Obras e Infraestrutura**, que constatará a regularidade da mesma e providenciará o prosseguimento do processo do respectivo pagamento;

- 8.2. A contratada, de acordo com o cronograma físico-financeiro (Anexo VI), deverá efetuar a medição das obras realizadas no mês, e dará entrada, no protocolo da **PMCG**, da medição realizada, acompanhada dos documentos legais de cobrança, da parcela respectiva.
- 8.3. A contratada deverá apresentar a documentação referida em, até o 5º (quinto) dia útil da data final do período de adimplemento da parcela de obrigação, mediante requerimento dirigido a Secretaria Municipal de Obras e Infraestrutura, através do Protocolo da **PMCG**, localizado na Rua Coronel Ponciano de Azeredo Furtado, nº 47, Parque Santo Amaro, Campos dos Goytacazes, RJ.
- 8.4. Os documentos fiscais de cobrança deverão ser emitidos contra a Prefeitura Municipal de Campos dos Goytacazes, CNPJ Nº. 29.116.894/0001-61, endereçados à Rua Coronel Ponciano de Azeredo Furtado, nº 47 - Parque Santo Amaro, Campos dos Goytacazes - RJ.
- 8.5. O fiscal da execução contratual da **PMCG** verificará a conformidade da medição e da cobrança apresentada, com o Cronograma Físico (Anexo VI - Projeto Básico), e o Cronograma de Desembolso Máximo, (Anexo VI - Projeto Básico);
- 8.6. Encontrando-se corretas, a medição e a cobrança, o Fiscal da execução contratual atestará a regularidade, despachando o processo respectivo, à Secretaria Municipal de Transparência e Controle, para fins de processamento da liquidação e pagamento da despesa.
- 8.7. O pagamento de cada parcela será efetuado pela **PMCG** à **CONTRATADA**, no 30º (trigésimo) dia corrido a contar da data final do período de adimplemento da obrigação respectiva, uma vez obedecida às formalidades legais e contratuais pertinentes.
- 8.8. O pagamento da obrigação, não sendo efetuado no prazo previsto no subitem 8.7 e, desde que o atraso decorra de culpa da **PMCG**, será acrescido de 0,1% (um décimo por cento) de multa calculado sobre a parcela devida. A compensação financeira será de 0,033 % (trinta e três milésimos por cento), por dia de antecipação, calculada sobre a parcela devida.
- 8.9. O pagamento da multa e da compensação financeira a que se refere o subitem 8.8, será efetivado mediante autorização expressa do Excelentíssimo Senhor Prefeito do Município de Campos dos Goytacazes, em processo próprio, que se iniciará com o requerimento da contratada, dirigido ao Ilustríssimo Senhor Secretário Municipal de Transparência e Controle.
- 8.10. Caso a **PMCG** efetue o pagamento devido à contratada, em prazo inferior a 30(trinta) dias, será descontado da importância devida, 0,033 % (trinta e três milésimos por cento), por dia de antecipação;
- 8.11. Na hipótese da medição ou cobrança apresentar erros, a **PMCG** devolverá os documentos equivocados à Contratada, para fins de substituição.
 - 8.11.1. O pagamento, após apresentação da nova cobrança, será efetuado no prazo que remanescer dos 30(trinta) dias a que se refere o subitem 8.7, sem a multa e a compensação financeira estipuladas no subitem 8.8;

8.12. Fica vedado à contratada negociar, efetuar cobrança ou descontar a duplicata emitida através de rede bancária ou com terceiros, permitindo-se, tão somente, cobrança em carteira simples, ou seja, diretamente na contratante.

9. REAJUSTAMENTO

9.1. Quanto ao reajustamento de preços, será aplicado com periodicidade anual, contados a partir da data base do mês do orçamento, obedecendo-se em tudo que dispõe a Lei Federal nº. 9.069 de 29 de junho de 1995, alterada pela Lei Federal nº. 10.192 de 14 de fevereiro de 2001, mediante emprego dos índices de reajuste publicados mensalmente pela EMOP, para cada família de serviços.

9.2. Na revogação da Lei Federal nº. 9.069 de 29 de junho de 1995, alterada pela Lei Federal nº. 10.192 de 14 de fevereiro de 2001, a cláusula de reajustamento será aplicada de acordo com o item XI, do artigo 40, seção IV, da Lei Federal nº. 8.666/93, alterada pela Lei Federal nº. 8.883/94.

10. FORMA DE APRESENTAÇÃO DA DOCUMENTAÇÃO DE HABILITAÇÃO E DA PROPOSTA COMERCIAL

A licitante deverá entregar ao Presidente da C.P.L os seus documentos de Habilitação, e a Proposta Comercial, em envelopes opacos, separados, fechados (colados ou lacrados), contendo, em seus respectivos frontispícios, além da razão social e endereço da proponente, os seguintes dizeres:

10.1. No envelope contendo a Documentação:

ENVELOPE "A"
"DOCUMENTAÇÃO"
TOMADA DE PREÇOS Nº 022/2022

10.2. No envelope contendo a Proposta Comercial:

ENVELOPE "B"
"PROPOSTA COMERCIAL"
TOMADA DE PREÇOS Nº 022/2022

10.3. Os dois envelopes deverão estar endereçados da seguinte forma:

À
Prefeitura Municipal de Campos dos Goytacazes
Comissão Permanente de Licitação - C.P.L.
Rua Coronel Ponciano de Azeredo Furtado, nº. 47- Parque Santo Amaro.
Município Campos dos Goytacazes/RJ

11. EXIGÊNCIAS PARA HABILITAÇÃO

Como condição prévia ao exame da documentação de habilitação das licitantes, a CPL verificará o eventual descumprimento das condições de participação, especialmente quanto à existência de sanção que impeça a participação no certame ou a futura contratação, mediante a consulta ao seguinte cadastro:

- a) Cadastro Nacional de Empresas Inidôneas e Suspensas-CEIS;
- b) A consulta ao cadastro será realizada em nome da empresa licitante e também de seu sócio majoritário, por força do artigo 12 da Lei nº 8.429, de 1992, que prevê, dentre as sanções impostas ao responsável pela prática de ato de improbidade administrativa, a proibição de contratar com o Poder Público, inclusive por intermédio de pessoa jurídica da qual seja sócio majoritário;
- c) Caso conste na Consulta de Situação do Fornecedor a existência de Ocorrências Impeditivas Indiretas, a CPL diligenciará para verificar se houve fraude por parte das empresas apontadas no Relatório de Ocorrências Impeditivas Indiretas;
- d) A tentativa de burla será verificada por meio dos vínculos societários, linhas de fornecimento similares, dentre outros;
- e) Constatada a existência de sanção, a CPL reputará o licitante inabilitado, por falta de condição de participação.

A proponente deverá incluir no envelope "A", com o título "DOCUMENTAÇÃO" os seguintes documentos:

11.1. Habilitação Jurídica

- 11.1.1. Registro Comercial, no caso de empresa individual;
- 11.1.2. Ato Constitutivo, Estatuto ou Contrato Social e alterações em vigor, devidamente registrado, em se tratando de sociedades comerciais, e, no caso de sociedades por ações, acompanhado de documentos de eleição de seus administradores;
- 11.1.3. Inscrição do ato constitutivo, no caso de sociedades civis, acompanhada de prova de diretoria em exercício;
- 11.1.4. Decreto de autorização, em se tratando de empresa ou sociedade estrangeira em funcionamento no País, e ato de registro ou autorização para funcionamento expedido pelo órgão competente, quando a atividade assim o exigir;

11.2. Regularidade Fiscal e Trabalhista

- 11.2.1. Prova de inscrição no Cadastro Nacional de Pessoa Jurídica (CNPJ);
- 11.2.2. Prova de inscrição no cadastro de contribuintes Estadual, se houver, relativo ao domicílio ou sede do licitante, pertinente ao seu ramo de atividade

e compatível com objeto contratual;

- 11.2.3. Prova de inscrição no cadastro de contribuinte municipal, relativo ao domicílio ou sede do licitante.
- 11.2.4. Prova de Regularidade para com a Fazenda Federal, bem como perante o Instituto Nacional do Seguro Social – INSS, (Certidão Negativa de Débitos – CND), exigida no artigo 47, inciso I, alínea “a”, da Lei Federal nº 8.212/91 e alterações posteriores;
- 11.2.5. Prova de Regularidade para com a Fazenda Estadual do domicílio ou sede da licitante, ou outra equivalente, na forma da lei;
- 11.2.6. Prova de Regularidade para com a Fazenda Municipal do domicílio ou sede da licitante;
- 11.2.7. Prova de Regularidade de Situação perante o Fundo de Garantia por Tempo de Serviço – FGTS;
- 11.2.8. Quando o crédito tributário encontrar-se com sua exigibilidade suspensa, no lugar das Certidões Negativas de Débito pode-se apresentar Certidão Positiva com efeito de Negativa, segundo disposto no art. 206 do Código Tributário Nacional.
- 11.2.9. Deverão ser fornecidas certidões negativas da Dívida Ativa sempre que os documentos de comprovação de regularidade para com as Fazendas Federal, Estaduais e Municipais apresentadas, fizerem referência expressa de que não atestam a regularidade da licitante em relação à Dívida Ativa das citadas Fazendas; para as sociedades empresárias situadas no Estado do Rio de Janeiro deverão apresentar prova de regularidade com a Dívida Ativa, emitida pela Procuradoria Geral do Estado.
- 11.2.10. Certidão Negativa ou Certidão Positiva com efeito de Negativa de Débitos Trabalhistas (CNDT), comprovando a inexistência de débitos inadimplidos perante a Justiça do Trabalho, nos termos art. 29, V da Lei 8.666/93.
- 11.2.11. Declaração do cumprimento do disposto no inciso XXXIII do artigo 7º da Constituição Federal (Anexo IV).
- 11.2.12. Os documentos relacionados no subitem 11.2 deverão ter validade na data estabelecida no preâmbulo deste Edital para a entrega dos envelopes contendo os documentos e a Proposta Comercial das licitantes.
- 11.2.13. As microempresas e empresas de pequeno porte deverão apresentar toda documentação exigida para efeito de comprovação de regularidade fiscal, mesmo que esta apresente alguma restrição.
- 11.2.14. No caso de microempresa ou empresa de pequeno porte que esteja com alguma restrição na comprovação da regularidade fiscal, será assegurado o prazo de 05 (cinco) dias úteis, prorrogáveis por igual período, a critério da Administração Pública, para regularização da documentação, pagamento ou parcelamento do débito e emissão de eventuais certidões negativas ou

positivas, com efeito de certidão negativa.

11.2.15. A não-regularização no prazo previsto no subitem anterior implicará decadência do direito à contratação, sem prejuízo das sanções legais cabíveis, sendo facultado à Administração convocar os licitantes remanescentes, na ordem de classificação.

11.3. Qualificação Econômico Financeira

11.3.1. Balanço patrimonial do último exercício social, já exigível e apresentado na forma da lei, que comprove a boa situação financeira da empresa, vedada a sua substituição por balancetes ou balanços provisórios, podendo ser atualizado por índices oficiais quando encerrado a mais de 03 (três) meses anteriores à data estabelecida no preâmbulo deste Edital para a entrega dos envelopes contendo os Documentos e a Proposta Comercial das licitantes;

Entende-se "na forma da lei" o seguinte:

a) Quando S.A., balanço patrimonial devidamente registrado na Junta Comercial e publicado em Diário Oficial e jornais de grande circulação (art. 289, caput e § 5º da Lei nº. 6.404/76);

b) Quando outra forma societária, balanço patrimonial devidamente registrado pela Junta Comercial ou outro órgão competente do Registro do Comércio. No caso de uma empresa ter registrado legalmente seu contrato social em cartório competente, deverá fazer o registro do balanço patrimonial no mesmo cartório;

c) Aquelas sociedades constituídas a menos de um ano deverão apresentar o balanço de abertura, que deverá conter as assinaturas do contabilista regularmente habilitado e do sócio gerente;

d) Escrituração contábil digital transmitida pelo sistema público de escrituração digital (SPED) pelas pessoas jurídicas a ela obrigadas;

11.3.1.1. Nenhuma empresa está dispensada das exigências do subitem anterior, na forma da lei, exceto a microempresa, empresa de pequeno porte e microempreendedor individual - MEI, em por força do art. 48 § 5º da Lei Municipal nº 8.768/17.

11.3.1.2. O Balanço patrimonial deverá estar devidamente registrado na Junta Comercial, ou outro órgão competente, devendo possuir autenticação através de chancela digital, etiqueta, carimbo ou meio legal equivalente, e ainda, deverá estar assinado por Profissional de Contabilidade, devidamente registrado no Conselho Regional de Contabilidade e pelo Titular ou representante legal da empresa licitante.

11.3.2. Na hipótese em que não seja possível verificar com clareza os valores do ativo circulante (AC), do realizável a longo prazo (RLP), do passivo circulante (PC), do exigível a longo prazo (ELP), do exigível total (ET) e do ativo total (AT), o balanço a que se refere o subitem 11.3.1 deverá vir

acompanhado de demonstrativo elaborado em papel timbrado da licitante, assinado pelo contabilista regularmente habilitado e por seu representante legal, em que estejam devidamente informados os valores supramencionados, de modo a possibilitar avaliar-se a situação financeira da proponente, com os índices abaixo já calculados, a partir da aplicação das seguintes fórmulas:

11.3.2.1. Índice de Liquidez Geral

$$ILG = (AC + RLP) / (PC + ELP)$$

11.3.2.2. Índice de Liquidez Corrente

$$ILC = AC / PC$$

11.3.2.3. Grau de Endividamento Geral

$$GEG = ET / AT$$

Onde:

AC = Ativo Circulante;

PC = Passivo Circulante;

RLP = Realizável a Longo Prazo;

ELP = Exigível a Longo Prazo;

ET = Exigível Total;

AT = Ativo Total;

11.3.2.4. Serão inabilitadas as licitantes cujos índices apurados não atenderem as seguintes condições:

11.3.2.4.1. Índice de Liquidez Geral $\geq 1,00$

11.3.2.4.2. Índice de Liquidez Corrente $\geq 1,00$

11.3.2.4.3. Grau de Endividamento Geral $\leq 1,00$

11.3.3. Comprovação de capital social ou patrimônio líquido igual ou superior a 10% (dez por cento) do valor vencido pela empresa.

11.3.3.1. Caso a comprovação seja realizada através do patrimônio líquido, a licitante deverá apresentar o balanço patrimonial exigível na forma da lei, em que pese o disposto no subitem 11.3.1.1.

11.3.4. Certidão(ões) Negativa(s) de Recuperação Judicial - Lei 11.101/05 (falências e concordatas), expedida pelo distribuidor da sede da pessoa jurídica, a menos de 90 (noventa) dias da data estabelecida no preâmbulo deste Edital para a entrega dos envelopes contendo os documentos e a Proposta Comercial das licitantes, exceto quando dela constar o prazo de validade.

11.3.4.1. Para a licitante sediada na Cidade de Campos dos Goytacazes, esta

prova será feita mediante apresentação de certidões passadas pelo Cartório Único de Registro de Distribuição.

11.3.4.2. Caso a licitante esteja em processo de recuperação judicial, poderá apresentar, em substituição aos documentos exigidos nos subitens 11.3.4 e 11.3.5, certidão emitida pela instância judicial certificando sua aptidão econômica e financeira para participar de procedimento licitatório.

11.3.5. A licitante sediada em outra Comarca ou Estado deverá apresentar, juntamente com a(s) certidão(ões) exigida(s), declaração/certidão passada pelo Foro de sua sede, indicando quais os Cartórios ou Ofícios de Registro que controlam a distribuição de falências ou concordatas. Em caso da declaração apresentar validade expressa, esta deverá ser observada. Por outro lado, se dela não constar prazo de validade, esta será de 90 (noventa) dias a contar de sua emissão.

11.3.5.1. Na hipótese da Certidão de que trata o subitem 11.3.4 ser emitida pela Corregedoria ou órgão equivalente do respectivo Tribunal de Justiça, será facultativa a apresentação do documento solicitado no subitem anterior.

11.4. Qualificação Técnica (vide projeto básico)

11.4.1. Certidão de Registro de Pessoa Jurídica, expedida pelo(s) Conselho Regional de Engenharia e Agronomia - CREA ou Conselho de Arquitetura e Urbanismo - CAU, da jurisdição da sede da licitante, respectivamente, conforme estabelecido pela Lei n.º 5.194/66 em especial no seu artigo 69 e pela Lei n.º 12.378/10.

11.4.1.1. A validade da Certidão deverá estar em vigor na data estabelecida no preâmbulo deste Edital para a entrega dos envelopes contendo os Documentos e a Proposta Comercial das licitantes.

11.4.2. Comprovação de empresa licitante, em dispor em seu quadro funcional na data da entrega da proposta, de profissional de nível superior, detentor de Atestado(s) de Responsabilidade Técnica fornecido(s) por pessoa jurídica de direito público ou privado, acompanhado(s) de Certidão de Acervo Técnico (CAT) expedidos pelo CREA e/ou CAU, demonstrando sua aptidão por já haver sido responsável técnico por atividade permanente e compatível em características com o objeto, limitada aos itens das parcelas de maior relevância técnica abaixo:

ITENS DE SERVIÇO	Un
Pavimentação com paralelepípedos sobre colchão de pó-de-pedra e rejuntamento;	m ²
Arrancamento e reassentamento de paralelepípedos;	m ²
Meio-fio reto de concreto simples;	m
Levantamento e reassentamento de meio-fio;	m

Pátio de concreto.	m ²
--------------------	----------------

11.4.2.1. A comprovação de que o profissional responsável de nível superior, possuidor do atestado supramencionado, integrará o quadro da Contratada durante a vigência contratual, poderá ser feita apresentação de um dos seguintes documentos:

11.4.2.1.1. Cópia da ficha de registro do empregado ou carteira de trabalho e Previdência Social (CTPS), quando empregado;

11.4.2.1.2. Contrato social, devidamente registrado, quando diretor ou sócio da Contratada;

11.4.2.1.3. Contrato de prestação de serviço; e

11.4.2.1.4. Declaração de contratação futura de prestação de serviços, celebrado de acordo com a legislação civil comum.

11.4.2.2. Nos casos do subitem 11.4.2.1, deverá ser anexado o registro do profissional junto ao CREA OU CAU, bem como os respectivos contratos e declarações individuais, por escrito e com firma reconhecida, dos profissionais apresentados autorizando sua inclusão na equipe técnica e confirmando a sua futura participação na execução dos trabalhos.

11.4.2.3. Na hipótese do profissional (detentor do atestado) já estiver arrolado como responsável técnico na certidão de Registro da Licitante emitida pelo CREA ou CAU, fica dispensada a exigência do subitem 11.4.2.1.

11.4.3. Atestado de Visita Técnica, emitido pela Secretaria Municipal de Obras e Infraestrutura ou Declaração, emitida pela própria licitante, de que tem pleno conhecimento das condições e peculiaridades dos serviços a serem executados, não podendo alegar posteriormente o desconhecimento das mesmas.

11.4.3.1. A visita técnica poderá ser realizada por qualquer profissional indicado pela licitante, com habilitação em engenharia ou arquitetura e inscrito no CREA ou CAU. Neste caso, a visita será realizada até o último dia útil que anteceder a data fixada para a apresentação das propostas e deverá ser agendada junto à Secretaria Municipal de Obras e Infraestrutura – Avenida Nilo Peçanha, 330, Parque Santo Amaro – Campos dos Goytacazes – RJ – telefone (22) 98175 1231.

11.4.3.2. Por ocasião da visita, será emitido Atestado de Visita expedido pelo Secretário Municipal de Obras e Infraestrutura ou por quem vier a ser designado para o fim, comprovando que a empresa licitante visitou o local e tem pleno conhecimento das condições e peculiaridades dos serviços a serem executados.

11.5. Interessados em participar da licitação, cadastrados.

11.5.1. Os inscritos no Cadastro da Prefeitura Municipal de Campos dos Goytacazes (CRC) poderão substituir os documentos listados em 11.1.1, 11.1.2,

11.1.3, 11.1.4, 11.2.1, 11.2.2 e 11.2.3 pelo Certificado de Registro Cadastral (CRC) devidamente atualizado.

11.5.1.1. Por Certificado de Registro Cadastral (CRC) devidamente atualizado, entenda-se aquele em vigor na data da realização desta licitação.

11.6. Interessados em participar da licitação, não inscritos no cadastro.

11.6.1. Os interessados em participar desta licitação, não inscritos no Cadastro da PMCG, só poderão participar deste certame se atender a todas as condições exigidas para cadastramento até o **3º (terceiro) dia anterior** à data do recebimento das propostas, observada a necessária qualificação, conforme o disposto no parágrafo 2º, art. 22 da Lei Federal 8.666/93.

12. PROPOSTA COMERCIAL

12.1. O envelope “B”, com o título "**PROPOSTA COMERCIAL**", referido no subitem 10.2 deste Edital, deverá conter, em 01(uma) via a **Proposta Comercial** da licitante, a **Planilha de Quantitativos e Preços Unitários**. Esses documentos são fornecidos à licitante sob a forma de **ANEXO I** do Edital.

12.1.1. A via do formulário da “**PROPOSTA COMERCIAL**” deverá ser preenchida, carimbada, datada e assinada pelo representante legal ou preposto legalmente estabelecido da empresa licitante, de acordo com as instruções contidas no próprio formulário.

12.1.1.1. **As cotações de preços deverão ser apresentadas em papel timbrado da licitante**, sob a forma das especificações que acompanham o ANEXO I deste Edital; o preço global deverá ser preenchido no ANEXO I;

12.1.1.2. Somente serão fornecidas novas vias do **ANEXO I - PROPOSTA COMERCIAL**, se solicitadas pelo licitante, por escrito, mediante a devolução da via inutilizada;

12.1.1.3. O prazo de validade da Proposta Comercial será de 60 (sessenta) dias, contados da data estabelecida no preâmbulo deste Edital, para a sua entrega à **C.P.L.**

13. ENTREGA DOS DOCUMENTOS E DA PROPOSTA COMERCIAL

13.1. A entrega dos envelopes contendo os documentos e as Propostas Comerciais das licitantes, à **C.P.L.**, dar-se-á no dia, hora e local, mencionados no preâmbulo deste Edital.

13.2. Após a hora estabelecida como limite para a entrega dos envelopes contendo a Documentação de Habilitação e Propostas Comerciais das licitantes, nenhum outro será recebido nem tampouco será permitida a troca, adendos, acréscimo ou esclarecimentos aos já entregues, ressalvado o disposto no parágrafo 3º, do artigo 48, da Lei Federal 8.666/93.

13.3. Os envelopes recebidos, em sua totalidade, serão rubricados pelos membros que estiverem constituindo a **C.P.L.** e pelos representantes das licitantes presentes no

certame.

14. CRITÉRIOS DE JULGAMENTO

O julgamento do certame compreenderá as fases: de **habilitação**, destinada ao exame da regularidade dos documentos apresentados pelas licitantes e da **classificação das Propostas Comerciais com a seleção da proposta vencedora do certame**.

14.1. O julgamento do certame será realizado em tantas sessões públicas quantas forem consideradas necessárias para o completo exame dos Documentos e Propostas Comerciais, sempre com a lavratura de ata circunstanciada, assinada pelos membros da C.P.L. e licitantes presentes na respectiva sessão.

14.2. Cada licitante poderá ser representado nos procedimentos licitatórios por representante legal ou preposto.

14.2.1. Para tanto, no início da sessão, antes do recebimento dos envelopes A e B, o representante legal da licitante deverá entregar ao Presidente da C.P.L., prova de sua investidura ou, se for o caso de preposto, o documento de credenciamento, redigido conforme o modelo constante do **ANEXO III**, deste Edital, além de cópia do contrato social ou ata de assembleia da empresa que representa, comprovando os poderes do outorgante para delegar competência ao outorgado.

14.2.2. O representante legal ou credenciado da empresa interessada deverá exhibir ao Presidente da C.P.L. documento que comprove a sua identidade.

14.2.3. A(s) empresa(s) que desejar(em) fazer uso da Lei Complementar nº 123/06 deverão, apresentar a declaração conforme o modelo constante do **ANEXO V**.

14.2.4. Não será admitida a abertura dos envelopes de habilitação para retirada dos documentos relativos ao credenciamento. Assim, a licitante que não apresentá-los em separado dos envelopes ficará sem representação.

14.2.5. Abertos os envelopes, todos os documentos neles contidos deverão ser rubricados pelos membros da C.P.L. e representantes das licitantes presentes na sessão.

14.3. Fase de habilitação

14.3.1. A apreciação e o julgamento dos documentos apresentados pelas licitantes poderão ser efetuados na própria sessão de recepção dos envelopes ou, em sessões posteriores com data, local e hora a serem definidos pela C.P.L., fazendo-se a comunicação diretamente, se todos os representantes das empresas competidoras estiverem presentes, ou, caso contrário, por publicação no Diário Oficial do Município de Campos dos Goytacazes.

14.3.2. Concluída a fase de habilitação e havendo manifestação formal dos representantes de todas as licitantes do certame renunciando ao direito de interposição de recursos, a C.P.L. poderá proceder a abertura dos envelopes contendo as Propostas Comerciais imediatamente após a conclusão da fase

habilitatória do certame. Caso contrário, aguardar-se-á o decurso do prazo recursal e o julgamento dos eventuais recursos interpostos, após o que, proceder-se-á a convocação das licitantes habilitadas, através da Imprensa Oficial do Município de Campos dos Goytacazes, para a sessão de abertura dos envelopes contendo as Propostas Comerciais que, a eventuais inabilitadas, serão devolvidos inviolados.

14.4. Fase de Classificação das Propostas Comerciais

- 14.4.1. No julgamento das Propostas Comerciais a C.P.L. classificará, por ordem crescente de preço global ofertado, às licitantes habilitadas, **declarando vencedora da licitação** a proponente que tiver cotado para o objeto licitado o **menor preço global**.
- 14.4.2. No caso da primeira colocada ser empresa de grande ou médio porte, será observado o disposto nos artigos 44 e 45 da Lei Complementar 123, conforme segue:
- 14.4.2.1. Identificar-se-ão as propostas ofertadas por ME's e EPP's que sejam iguais ou até 10% (dez por cento) superiores à proposta mais bem classificada.
- 14.4.2.2. A microempresa ou empresa de pequeno porte enquadrada no subitem anterior mais bem classificada e que manifestar o interesse em utilizar os benefícios da LC nº. 123, será convocada para apresentar nova proposta de preço, inferior àquela classificada em primeiro lugar, no prazo máximo de 5 (cinco) minutos, situação em que passará à condição de primeira colocada.
- 14.4.2.2.1 A microempresa ou empresa de pequeno porte que passar a condição de primeira colocada, nos termos do subitem anterior, deverá apresentar, no prazo máximo de 24 (vinte e quatro) horas, nova planilha de quantitativos e de preços unitários, decompondo o valor ofertado.
- 14.4.2.3. A não apresentação de proposta no prazo estipulado nos subitens anteriores implicará a preclusão do direito conferido pela Lei Complementar nº. 123, sem prejuízo das sanções legais cabíveis.
- 14.4.2.4. Não ocorrendo a adjudicação do objeto à microempresa ou empresa de pequeno porte, na forma do subitem 14.4.2.2, serão convocadas as remanescentes na ordem de classificação, que se enquadrem no subitem 14.4.2.1, para o exercício do mesmo direito.
- 14.4.2.5. Na hipótese de não ser adjudicado o objeto à microempresa ou empresa de pequeno porte enquadrada no subitem 14.4.2.1, o objeto licitado será adjudicado em favor da proposta originalmente classificada em primeiro lugar.
- 14.4.3. O valor do orçamento estimado pela Administração já contempla parcela relativa à bonificação de despesas indiretas (BDI).
- 14.4.4. Somente serão aceitas propostas cujos preços dos itens da planilha ofertada não sejam valores superiores ao definido na Planilha Estimativa de Quantitativos e Preços Unitários.
- 14.4.5. Será desclassificada a licitante que:

- 14.4.5.1. apresentar Proposta Comercial que não atenda aos requisitos deste Edital ou que ofereça vantagens nele não prevista ou baseada em ofertas dos demais licitantes, inclusive de redução sobre o menor valor proposto
- 14.4.5.2. que proponha preço global superior ao estabelecido pela **PMCG** no item 6.1 deste Edital;
- 14.4.5.3. que proponha preço global considerado manifestamente inexecutável, nos termos do disposto no artigo 48, inciso II da Lei Federal 8.666/93; e
- 14.4.5.4. que não aceitar as correções dos erros de sua proposta, nos termos do estabelecido no subitem 14.4.5.
- 14.4.6. As Propostas Comerciais que atenderem aos requisitos deste Edital serão verificadas pela **C.P.L.** quanto a erros aritméticos, que serão corrigidos da seguinte forma:
 - 14.4.6.1. se existir discrepância entre o produto da multiplicação do preço unitário pela quantidade correspondente, prevalecerá o preço unitário;
 - 14.4.6.2. se for constatada discrepância entre valores grafados em algarismos e por extenso prevalecerá o valor por extenso; e
 - 14.4.6.3. se for constatado erro de adição, subtração, multiplicação ou divisão, o resultado corrigido será o considerado.
- 14.4.7. No caso de empate entre duas ou mais Propostas Comerciais, e desde que não ocorra o estabelecido no subitem 14.4.2. e seguintes, a classificação final far-se-á, obrigatoriamente, por sorteio realizado pela **C.P.L.**, em ato público, para o qual todas as licitantes serão convocadas.
- 14.4.8. A **PMCG** poderá, a qualquer momento antecedente à assinatura do contrato, revogar esta Licitação por razões de interesse público, decorrente de fato superveniente devidamente comprovado, ou anular o certame se constatado vício no seu processamento.
- 14.4.9. Ocorrendo a revogação ou anulação do certame a decisão será publicada no Diário Oficial do Município de Campos dos Goytacazes.
- 14.4.10. As licitantes tomarão, oficialmente, conhecimento do resultado do julgamento deste Certame na sessão pública que proclamar o resultado ou, em não tendo sido subscrita a Ata respectiva por todas as licitantes classificadas, através de publicação no Diário Oficial do Município de Campos dos Goytacazes. A data da assinatura da Ata ou da publicação do resultado da Licitação, conforme o caso, constituirá o início do prazo recursal.

15. CRITÉRIOS DE ADJUDICAÇÃO

- 15.1. Julgados os eventuais recursos interpostos ou decorrido o prazo legal de interposição, a **C.P.L.**, após declarar a vencedora da Licitação, na forma do estabelecido nos subitens 14.4.1 e 14.4.2. deste Edital, encaminhará o resultado para ser homologado pela autoridade competente da **PMCG**.
- 15.2. O objeto licitado será adjudicado à licitante declarada vencedora da competição

pela C.P.L., a qual celebrará contrato com a **PMCG**, nos termos da minuta constante do ANEXO II deste Edital.

16. CONDIÇÕES DE ASSINATURA DO CONTRATO

- 16.1. A **PMCG**, convocará a vencedora do certame para assinar o contrato, até o 3º (terceiro) dia útil após a publicação da homologação do resultado.
- 16.2. A convocação a que se refere o subitem anterior, será feita através de ofício, dirigido à licitante vencedora, que terá, após o recebimento da convocação, 03 (três) dias úteis para apresentar-se a **PMCG** para a sua formalização, portando os certificados de regularidade perante o INSS, FGTS, Fazenda Federal, Estadual e Municipal.
- 16.3. O prazo de convocação poderá ser prorrogado uma vez, por igual período, quando solicitado expressamente pela parte, durante o seu transcurso e desde que ocorra motivo justificado aceito pela Administração.
- 16.4. Se a licitante vencedora do certame, injustificadamente, não atender a convocação de que trata o subitem 16.1, recusando-se a assinar o contrato dentro do prazo estabelecido pela **PMCG**, estará caracterizado o descumprimento total da obrigação assumida, sujeitando a licitante desistente à multa de 10% (dez) por cento sobre o valor total da sua proposta, nos termos das disposições dos arts. 64 e 81 da Lei Federal 8.666/93, sem prejuízo para as demais cominações aplicáveis.
- 16.5. Ocorrendo a hipótese prevista no subitem 16.4 serão convocadas as demais licitantes, por ordem de classificação, adjudicando-se o objeto desta Licitação àquela que concordar em executar o seu objeto nas mesmas condições e pelo mesmo preço da 1ª classificada, desistente.

17. OBRIGAÇÕES E RESPONSABILIDADES

17.1. Da Licitante:

- 17.1.1. tomar conhecimento, antes da apresentação de sua proposta, das normas e diretrizes da **PMCG**, relacionadas com este Edital, providenciando a obtenção de todas as informações necessárias sobre as condições e peculiaridades do local onde as obras serão realizados, e que deverão ser devidamente consideradas na composição de sua Proposta Comercial;
- 17.1.1.1. fazer pesquisa minuciosa no local onde as obras serão realizados, não se isentando da responsabilidade sobre a avaliação correta dos seus orçamentos, planejamento de obras, arcando com os eventuais prejuízos conseqüentes.
- 17.1.1.2. A licitante vencedora, deverá cumprir o dispositivos estabelecidos na Resolução nº 307, de 05 de julho de 2002, CONAMA Conselho Nacional do Meio Ambiente, no que tange à gestão de resíduos.

17.2. Da Adjudicatária:

- 17.2.1. a garantia a que está obrigada face ao disposto no item 22 deste Edital; e

17.2.2. celebrar com a **PMCG**, o contrato cuja minuta compõe o **Anexo II** deste Edital, no prazo estabelecido no documento a que se refere o subitem 16.2.

17.3. Da Contratante

17.3.1 manter um funcionário da Administração especialmente designado, para anotar em registro próprio (livro diário de obra) todas as ocorrências relacionadas com a execução do contrato, determinando o que for necessário à regularização das faltas ou defeitos observados, permitida a contratação de terceiros para assisti-lo e subsidiá-lo de informações pertinentes a essa atribuição, conforme prescreve o art. 67 e parágrafos da Lei 8.666/93.

17.4. Da Contratada

17.4.1. não subcontratar o objeto da presente Licitação sem o consentimento prévio e por escrito da **PMCG**;

17.4.1.1. a adjudicatária responderá, solidariamente, pelos atos praticados pela(s) firma(s) subcontratada(s), relacionados com o objeto deste Edital;

17.4.2. promover por sua conta, a cobertura através de seguros, dos riscos a que se julgar exposta em vista das responsabilidades que lhe cabem no fornecimento objeto deste Edital;

17.4.3. cumprir todas as obrigações técnicas constantes das especificações estabelecidas no **Anexo VI**, deste Edital;

17.4.4. cumprir, rigorosamente, todas as obrigações contratuais, em especial os prazos totais e parciais estabelecidos no Cronograma de Desembolso que vier a ser pactuado; e

17.4.5. comunicar formalmente a **PMCG**, em até 24h (vinte e quatro horas) do ocorrido, qualquer evento motivador de paralisação da execução contratual.

18. SANÇÕES ADMINISTRATIVAS

18.1. No caso de descumprimento, no todo ou em parte, das condições deste Edital ou do Contrato a ser celebrado, a **PMCG**, sem prejuízo das perdas e danos e das multas cabíveis, nos termos da lei civil, aplicará à adjudicatária contratada, conforme o caso, as penalidades previstas nos art. 86, 87 e 88 da Lei Federal 8.666/93 e, em especial as seguintes sanções:

18.1.1. multa moratória de 1% (um por cento) ao dia, por dia útil que exceder o prazo, sobre o valor do saldo não atendido, respeitados os limites da Lei Civil;

18.1.2. multa administrativa de até 20% (vinte por cento) sobre o valor global do contrato, nas demais hipóteses de inadimplência ou infração de qualquer natureza, seja contratual ou legal.

18.1.3. As multas moratórias e administrativas poderão ser aplicadas cumulativamente ou individualmente, não impedindo que a **PMCG** rescinda, unilateralmente, o Contrato e aplique as demais sanções legais cabíveis.

- 18.1.4. As multas administrativas e moratórias aplicadas serão descontadas da garantia prestada pela adjudicatária contratada e, caso a multa aplicada seja de valor superior ao valor da garantia prestada, além da perda desta, responderá a adjudicatária contratada pela sua diferença, a qual será descontada dos pagamentos eventualmente devidos pela Administração ou, ainda, quando for o caso, cobrada judicialmente, em consonância com os parágrafos 2º e 3º do artigo 86 da Lei Federal nº. 8.666/93;
- 18.1.5. A aplicação de multas não elidirá o direito da **PMCG**, face ao descumprimento do pactuado, rescindir de pleno direito o contrato que vier a ser celebrado, independentemente de notificação ou interpelação judicial, sem prejuízo das demais cominações legais e contratuais cabíveis, assegurado o contraditório e ampla defesa.
- 18.1.6. A execução da obra fora das especificações estabelecidas no Projeto Básico - Anexo VI deste Edital, também ocasionará a incidência das multas previstas neste item 18, pois, nesta situação a desconformidade de especificação equivalerá a não execução das obras.

19. RECURSOS ADMINISTRATIVOS

- 19.1. Dos atos praticados relativos a esta Licitação cabe recurso, no prazo de 05 (cinco) dias úteis a contar da intimação do ato ou da lavratura da respectiva ata, no caso de:
- 19.1.1. habilitação ou inabilitação da licitante;
 - 19.1.2. julgamento das Propostas Técnicas e Comerciais;
 - 19.1.3. anulação ou revogação desta Licitação;
 - 19.1.4. rescisão do CONTRATO por ato unilateral da Administração;
 - 19.1.5. aplicação das penas de advertência, suspensão temporária ou de multa;
- 19.2. Dos atos praticados relativos a esta Licitação cabe Representação, no prazo de 05 (cinco) dias úteis, a contar da intimação da decisão relacionada com o objeto da Licitação ou do Contrato, de que não caiba recurso hierárquico;
- 19.3. No caso específico da aplicação da pena de declaração de inidoneidade, esta somente poderá ser aplicada pelo Ilustríssimo Senhor Secretário Municipal de Obras e Infraestrutura, dela cabendo pedido de reconsideração no prazo de 10 (dez) dias úteis contados da publicação do ato na Imprensa Oficial do Município de Campos dos Goytacazes;
- 19.4. Os recursos previstos nos subitens "19.1.1" e "19.1.2" terão efeito suspensivo. A autoridade competente poderá, motivadamente e presentes razões de interesse público, atribuir ao recurso interposto eficácia suspensiva, nos casos previstos nos subitens 19.1.3; 19.1.4 e 19.1.5;
- 19.5. Caso seja interposto algum recurso, a **PMCG**, dará ciência às demais licitantes através de publicação no Diário Oficial do Município de Campos dos Goytacazes, que poderão impugná-lo no prazo de 05 (cinco) dias úteis;
- 19.6. O recurso será dirigido à autoridade superior, por intermédio da que praticou o ato

recorrido, a qual poderá reconsiderar sua decisão no prazo de 05 (cinco) dias úteis, ou, nesse mesmo prazo, fazê-lo subir, devidamente informado, devendo nesse caso, a decisão ser proferida dentro do prazo de 05 (cinco) dias úteis, contados do recebimento do recurso.

20. RECEBIMENTO DO OBJETO LICITADO

Executado o Contrato, o seu objeto será recebido:

- 20.1. provisoriamente, pelo responsável por seu acompanhamento e fiscalização, mediante termo circunstanciado, assinado pelas partes, em até 15 (quinze) dias, da comunicação escrita do contratado; e
- 20.2. definitivamente, por servidor ou Comissão designada para este fim, mediante termo circunstanciado, assinado pelas partes, após o decurso do prazo de observação de 30 (trinta) dias, contados a partir da comunicação escrita do contratado, a que se refere o subitem anterior.

21. DA FISCALIZAÇÃO

- 21.1 À PMCG cabe fiscalizar a execução dos trabalhos através de servidores formalmente designados, e se assim entender, também por intermédio de empresa de supervisão contratada.
- 21.2 Ficam reservados à fiscalização o direito e a autoridade para resolver qualquer caso singular, omissos ou duvidosos não previstos, e em tudo o que se relacione com a execução do objeto, desde que não acarrete ônus para a PMCG ou modificação do instrumento.
- 21.3 As decisões que ultrapassarem a competência dos fiscais da PMCG, deverão ser solicitadas, formalmente, pela Contratada, à autoridade administrativa imediatamente superior aos fiscais, através deles, em tempo hábil para a adoção de medidas convenientes.
- 21.4 A contratada é obrigada a reparar, corrigir, remover, reconstituir, às suas expensas, no total ou em parte, os serviços em que se verificarem vícios, defeitos ou incorreções resultantes da sua execução, ou má qualidade dos materiais empregados.

22. GARANTIA DE EXECUÇÃO CONTRATUAL

- 22.1. A garantia do contrato será prestada, mediante Guia de Recolhimento, no valor de 5% (cinco por cento) do valor global do contrato a ser celebrado e será restituída, após o Recebimento Definitivo do objeto contratual, mediante requerimento da Contratada, obedecidas às normas aplicáveis a espécie.
 - 22.1.1. Será exigida da licitante adjudicatária, nos termos do disposto no art. 56 da Lei Federal 8.666/93, a prestação de uma das seguintes modalidades de garantia de execução contratual.

- fiança bancária;
- seguro-garantia;
- caução em dinheiro ou título da dívida pública.

22.1.1.1. No caso de seguro-garantia esta deverá cobrir expressamente os seguintes eventos:

- a. Prejuízos advindos do não cumprimento do contrato;
- b. Multas punitivas aplicadas pela fiscalização à contratada;
- c. Prejuízos diretos causados à contratante decorrentes de culpa ou dolo durante a execução do contrato; e
- d. Obrigações previdenciárias e trabalhistas não honradas pela contratada

22.1.2. No caso de título da dívida pública, este deverá ter sido emitido sob a forma escritural, mediante registro em sistema centralizado de liquidação e de custódia autorizado pelo Banco Central do Brasil e avaliados pelos seus valores econômicos, conforme definido pelo Ministério da Fazenda.

22.2 A garantia do contrato destina-se a assegurar o cumprimento das normas, a boa e fiel execução do contrato, e o pagamento de eventuais multas.

23. ANEXOS QUE COMPÕEM ESTE EDITAL

Os documentos que compõem este Edital, como partes integrantes e inseparáveis, são os seguintes:

- 23.1. **Anexo I** - Proposta Comercial;
- 23.2. **Anexo II** - Minuta de Contrato;
- 23.3. **Anexo III** - Modelo de Carta de Credenciamento;
- 23.4. **Anexo IV** - Declaração de que Cumpre as Leis Trabalhistas;
- 23.5. **Anexo V** - Declaração ME ou EPP;
- 23.6. **Anexo VI** - Projeto Básico.

24. CONSIDERAÇÕES DE CARÁTER GERAL

24.1. O esclarecimento de dúvidas sobre o presente Edital poderá ser requerido, por escrito, à C.P.L. da **PMCG**, sito à Rua Coronel Ponciano de Azeredo Furtado nº 47 - Parque Santo Amaro, nesta Cidade, no horário de 9h às 12h30min e das 14h às 17h, de 2ª a 6ª feira, diariamente, exceto aos sábados, domingos e feriados do Município de Campos dos Goytacazes, Estaduais e Nacionais, através da linha telefônica nº (22) 981752073, até 24h (vinte e quatro horas) anteriores ao horário estabelecido no subitem 1.1 deste Edital, para recebimento dos envelopes contendo a documentação de habilitação e as Propostas Comerciais das licitantes;

24.1.1. As impugnações editalícias e interposições de recursos deverão ser, **OBRIGATORIAMENTE**, protocoladas no endereço supracitado, nos prazos definidos no artigo 41, parágrafos 1º e 2º, e artigo 109, respectivamente da Lei

8,666/93.

- 24.2. A Administração, a qualquer tempo, no decorrer da licitação, poderá determinar a vistoria das instalações da proponente, para fins de permitir melhor avaliação de seus recursos humanos e materiais;
- 24.3. **Os documentos exigidos para esta Licitação, poderão ser apresentados em original, por qualquer processo de cópia autenticada por cartório competente ou publicação em Órgão da Imprensa Oficial.** Os que forem de emissão da própria proponente deverão ser datilografados em papel timbrado da licitante, registrar o número desta licitação, estar datados e assinados por seu representante legal ou preposto formalmente estabelecido. **Os funcionários do Setor de Licitações NÃO AUTENTICARÃO DOCUMENTOS, cabendo a Comissão apenas as atribuições de receber, examinar e julgar os documentos. Os documentos e certidões emitidas pela Internet terão sua autenticidade verificada no momento da realização do certame.**
- 24.3.1. A regra do subitem anterior não se aplica ao Certificado de Registro Cadastral - CRC, que poderá ser apresentado através de cópia simples;
- 24.3.2. A apresentação do documento original à C.P.L. dispensa a autenticação de cópia em cartório, contudo aquele passará a integrar os autos do processo, não sendo devolvido em hipótese nenhuma;
- 24.3.3. **Não será admitida a autenticação de documentos pela CPL nem na hora da abertura do certame, tampouco posteriormente.**
- 24.4. Durante as sessões da Licitação, somente poderão se manifestar os membros da C.P.L. e um representante legal ou credenciado de cada licitante. Os demais presentes ao certame, somente poderão fazê-lo com a permissão do Presidente da C.P.L.;
- 24.5. O foro para dirimir qualquer questão controversa relacionada com o presente Edital é o da Comarca de Campos dos Goytacazes.

Campos dos Goytacazes, 13 de maio de 2022.

Jorge Willian Pereira Cabral
Secretário Municipal de Obras e Infraestrutura

ANEXO I
PROPOSTA COMERCIAL

CARIMBO DA FIRMA
(Contendo a Razão Social, CNPJ e/ou Inscrição
Estadual).

1 - OBJETO

Proposta Comercial para a obra de **pavimentação, restauração em paralelepípedos e galerias de águas pluviais - Ruas da localidade de Santa Eduardo - Campos dos Goytacazes/RJ** na Tomada de Preços de nº. 022/2022, e seus Anexos.

2 - PREÇO

2.1 - Para o objeto da Tomada de Preços de nº. 022/2022 o nosso preço global é de: R\$ _____ (_____).

2.2 - O preço acima considera todas as exigências contidas na Tomada de Preços nº. 022/2022, e ainda, todos os custos com mão-de-obra, taxas, impostos, seguros, encargos sociais e demais despesas diretas e indiretas incidentes sobre os equipamentos e instalações.

3 - DO PRAZO DE EXECUÇÃO

O prazo total para a execução do objeto desta proposta é de 06 (seis) meses, a contar da autorização formal do início das obras.

4 - VALIDADE DESTA PROPOSTA

A validade dos preços e condições desta proposta é de 60 (sessenta) dias, a contar da data estabelecida no preâmbulo da Tomada de Preços nº. 022/2022, para a abertura dos envelopes contendo a Documentação e Proposta Comercial das licitantes.

5 - ANEXO DESTA PROPOSTA

Compõe esta Proposta Comercial, sob a forma de anexo, a Planilha de Quantitativos e Preços Unitários.

Campos dos Goytacazes, ___ de _____ de 2022.

Assinatura do Representante
Legal ou Preposto da Licitante

OBJETO DA OBRA :		OBRA DE DE PAVIMENTAÇÃO, RESTAURAÇÃO, EM PARALELEPÍPIDOS E GALERIAS DE ÁGUAS PLUVIAIS				
LOCAL:		RUAS DA LOCALIDADE DE SANTO EDUARDO			REF: EMOP 01/2022	
PLANILHA ORÇAMENTÁRIA						
Item	CÓDIGO	DESCRIÇÃO	UNID	QUANT.	\$ UNIT.	S. TOTAL
01.0		ADMINISTRAÇÃO LOCAL				R\$ 66.612,51
01.01	05.100.0900-0	UNIDADE REF.P/COMPL.ADM LOCAL,CONSID:CONSUMO AGUA,TEL.ENERGIA ELETRICA,MAT.LIMPEZA E ESCRITORIO,COMPUTADORES,LICENCA OBRA,MOVEIS E UTENSILIOS,AR COND.BEBEDOURO,ART,RRT,FOTOGRAFIASUNIFORMES,DIARIAS,EXAMES ADMISIONAIS PERIODICOS E DEMISSIONAIS,CURSO CAPACITACAO/TREINAMENTO E ITENS COMPLEMENTEM AS DESP.NECESS.EXCL.DESPESAS SUBSIDIOS ALIM.E TRANSPORTE PESSOAL	UR	57,91	R\$ 30,18	R\$ 1.747,68
01.02	COMPOSIÇÃO 01	ADMINISTRAÇÃO LOCAL	VB	1,00	R\$ 34.953,60	R\$ 34.953,60
01.03	01.050.0190-0	PROJETO EXECUTIVO DE VIA PARA VEICULOS E PEDESTRES EM RUAS EA VENIDAS URBANAS,COM CALCADAS EM AMBOS OS LADOS E 2 FAIXAS DE ROLAMENTO COM LARGURA MAXIMA DE 13M,APRESENTADO EM AUTOCAD NOS PADROES DA CONTRATANTE	HA	0,49	R\$ 9.398,44	R\$ 4.605,24
01.04	01.016.0100-0	LEVANTAMENTO TOPOGRAFICO,PLANIALTIMETRICO CADASTRAL DE AREAS DE LOGRADOUROS PUBLICOS,COMPREENENDO NIVELAMENTO DO EIXO DE LOGRADOUROS,COM COTAS DE TAMPOES DE POCOS DE VISITA,COTAS DE SOLEIRAS DE EDIFICACOES E/OU TERRENOS,LEVANTAMENTO DE POSTEACAO,ARVORES,ETC	M2	4900,00	R\$ 1,60	R\$ 7.840,00
01.05	01.005.0001-0	PREPARO MANUAL DE TERRENO,COMPREENENDO ACERTO,RASPAGEM EVENTUALMENTE ATE 0.30M DE PROFUNDIDADE E AFASTAMENTO LATERAL DOMATERIAL EXCEDENTE,EXCLUSIVE COMPACTACAO	M2	2050,00	R\$ 8,52	R\$ 17.466,00
02.0		CANTEIRO DE OBRAS				R\$ 23.531,89
02.01	02.006.0010-0	ALUGUEL DE CONTAINER PARA ESCRITORIO,MEDINDO 2,20M LARGURA,6,20M COMPRIMENTO E 2,50M ALTURA,COMPOSTO DE CHAPAS DE ACO C/NERVURAS TRAPEZOIDAIS,ISOLAMENTO TERMO-ACUSTICO NO FORRO,CHASSIS REFORCADO E PISO EM COMPENSADO NAVAL, INCLUINDO INSTALACOES ELETRICAS,EXCLUSIVE TRANSPORTE(VIDE ITEM 04.005.0300) ECARGA E DESCARGA(VIDE ITEM 04.013.0015)	UNXMES	6,00	R\$ 530,00	R\$ 3.180,00
02.02	02.006.0015-0	ALUGUEL CONTAINER PARA ESCRITORIO C/WC,MEDINDO 2,20M LARGURA,6,20M COMPRIMENTO E 2,50M ALTURA,CHAPAS ACO C/NERVURAS TRAPEZOIDAIS,ISOLAMENTO TERMO-ACUSTICO FORRO,CHASSIS REFORCADO EPISO COMPENSADO NAVAL,INCL.INST.ELETRICA E HIDRO-SANITARIAS,ACESSORIOS,1 VASO SANITARIO E 1 LAVATORIO,EXCL.TRANSP.(VIDEITEM 04.005.0300),CARGA E DESCARGA(VIDE ITEM 04.013.0015)	UNXMES	6,00	R\$ 600,00	R\$ 3.600,00
02.03	02.006.0020-0	ALUGUEL CONTAINER PARA SANITARIO-VESTIARIO,MEDINDO 2,20M LARGURA,6,20M COMPRIMENTO E 2,50M ALTURA,CHAPAS ACO C/NERVURAS TRAPEZOIDAIS,ISOLAMENTO TERMO-ACUSTICO FORRO,CHASSIS REFORCADO E PISO COMPENSADO NAVAL,INCL.INST.ELETRICAS E HIDRO-SANITARIAS,ACESSORIOS,2 VASOS SANITARIOS,1 LAVATORIO,1 MICTORIO E4 CHUVEIROS,EXCL.TRANSP.CARGA E DESCARGA	UNXMES	6,00	R\$ 789,11	R\$ 4.734,66
02.04	02.015.0001-0	INSTALACAO E LIGACAO PROVISORIA PARA ABASTECIMENTO DE AGUA E ESGOTAMENTO SANITARIO EM CANTEIRO DE OBRAS,INCLUSIVE ESCAVACAO,EXCLUSIVE REPOSICAO DA PAVIMENTACAO DO LOGRADOURO PUBLICO	UN	1,00	R\$ 4.304,64	R\$ 4.304,64
02.05	02.016.0001-0	INSTALACAO E LIGACAO PROVISORIA DE ALIMENTACAO DE ENERGIA ELETRICA,EM BAIXA TENSÃO,PARA CANTEIRO DE OBRAS,M3-CHAVE 100A,CARGA 3KW,20CV,EXCLUSIVE O FORNECIMENTO DO MEDIDOR	UN	1,00	R\$ 2.306,43	R\$ 2.306,43
02.06	02.020.0001-0	PLACA DE IDENTIFICACAO DE OBRA PUBLICA,INCLUSIVE PINTURA E SUPORTES DE MADEIRA.FORNECIMENTO E COLOCACAO	M2	6,00	R\$ 500,96	R\$ 3.005,76
02.07	02.011.0014-0	CERCA PROTETORA DE BORDA DE VALA OU OBRA,COM TELA PLASTICA NA COR LARANJA OU AMARELA,CONSIDERANDO 1 VEZ DE UTILIZACAO,INCLUSIVE APOIOS,FORNECIMENTO,COLOCACAO E RETIRADA	M2	80,00	R\$ 2,21	R\$ 176,80
02.08	02.030.0005-0	PLACA DE SINALIZACAO PREVENTIVA PARA OBRA NA VIA PUBLICA,DEACORDO COM A RESOLUCAO DA PREFEITURA-RJ, COMPREENENDO FORNECIMENTO E PINTURA DA PLACA E DOS SUPORTES DE MADEIRA.FORNECIMENTO E COLOCACAO	UN	24,00	R\$ 92,65	R\$ 2.223,60
03.0		MOVIMENTO DE TERRA				R\$ 85.442,81
03.01	03.025.0005-0	ESCAVACAO MECANICA,COM TRATOR DE LAMINA COM POTENCIA EM TORNO DE 200CV,EM MATERIAL DE 1ª CATEGORIA,COM TRANSPORTE ENTRE 50,00 E 100,00M	M3	1715,00	R\$ 7,33	R\$ 12.570,95
03.02	03.016.0005-1	ESCAVACAO MECANICA DE VALA NAO ESCORADA EM MATERIAL DE 1ª CATEGORIA COM PEDRAS,INSTALACOES PREDIAIS OU OUTROS REDUTORES DE PRODUTIVIDADE OU CAVAS DE FUNDACAO,ATE 1,50M DE PROFUNDIDADE,UTILIZANDO RETRO-ESCAVADEIRA,EXCLUSIVE ESGOTAMENTO	M3	162,16	R\$ 23,11	R\$ 3.747,52
03.03	03.014.0005-0	REATERRO DE VALA/CAVA,ESPALHAMENTO COM RETRO-ESCAVADEIRA E COMPACTACAO VIBRATORIA,EXCLUSIVE MATERIAL	M3	68,96	R\$ 12,85	R\$ 886,14
03.04	03.009.0003-0	COMPACTACAO DE ATERRO,EM CAMADAS DE 20CM,COM MACO	M3	1601,46	R\$ 42,61	R\$ 68.238,21
04.0		TRANSPORTES				R\$ 223.246,70
04.01	04.013.0015-0	CARGA E DESCARGA DE CONTAINER,SEGUNDO DESCRICAO DA FAMILIA 02006	UN	3,00	R\$ 76,55	R\$ 229,65

OBJETO DA OBRA :		OBRA DE DE PAVIMENTAÇÃO, RESTAURAÇÃO, EM PARALELEPÍPIDOS E GALERIAS DE ÁGUAS PLUVIAIS				
LOCAL:		RUAS DA LOCALIDADE DE SANTO EDUARDO			REF: EMOP 01/2022	
PLANILHA ORÇAMENTÁRIA						
Item	CÓDIGO	DESCRIÇÃO	UNID	QUANT.	\$ UNIT.	S. TOTAL
04.02	04.011.0052-1	CARGA E DESCARGA MECANICA,COM PA-CARREGADEIRA,COM 1,30M3 DECAPACIDADE,UTILIZANDO CAMINHAO BASCULANTE A OLEO DIESEL,COMCAPACIDADE UTIL DE 8T,CONSIDERADOS PARA O CAMINHAO OS TEMPOSDE ESPERA,MANOBRA,CARGA E DESCARGA E PARA A CARREGADEIRA OSTEMPOS DE ESPERA E OPERACAO PARA CARGAS DE 100T POR DIA DEBH	T	5147,32	R\$ 8,73	R\$ 44.936,09
04.03	04.005.0121-0	TRANSPORTE DE CARGA DE QUALQUER NATUREZA,EXCLUSIVE AS DESPESAS DE CARGA E DESCARGA,TANTO DE ESPERA DO CAMINHAO COMO DO SERVENTE OU EQUIPAMENTO AUXILIAR,A VELOCIDADE MEDIA DE 40KM/H,EM CAMINHAO BASCULANTE A OLEO DIESEL,COM CAPACIDADE UTIL DE8T	T X KM	159000,87	R\$ 1,12	R\$ 178.080,97
06.0		GALERIAS DRENOS E CONEXOS				R\$ 32.315,62
06.01	06.003.0068-0	TUBO DE CONCRETO SIMPLES,CLASSE PS-2,CONFORME ABNT NBR 8890,PARA COLETOR DE AGUAS PLUVIAIS,COM DIAMETRO DE 600MM,ATERROE SOCA ATE A ALTURA DA GERATRIZ SUPERIOR DO TUBO,CONSIDERANDO O MATERIAL DA PROPRIA ESCAVACAO,INCLUSIVE FORNECIMENTO DOMATERIAL P/REJUNTAMENTO COM ARGAMASSA DE CIMENTO E AREIA,NOTRACO 1:4 E ACERTO DE FUNDO DE VALA.FORNECIMENTO E ASSENT.	M	40,00	R\$ 295,33	R\$ 11.813,20
06.02	06.003.0064-0	TUBO DE CONCRETO SIMPLES,CLASSE PS-2,CONFORME ABNT NBR 8890,PARA COLETOR DE AGUAS PLUVIAIS,COM DIAMETRO DE 400MM,ATERROE SOCA ATE A ALTURA DA GERATRIZ SUPERIOR DO TUBO,CONSIDERANDO O MATERIAL DA PROPRIA ESCAVACAO,INCLUSIVE FORNECIMENTO DOMATERIAL P/REJUNTAMENTO COM ARGAMASSA DE CIMENTO E AREIA,NOTRACO 1:4 E ACERTO DE FUNDO DE VALA.FORNECIMENTO E ASSENT.	M	30,00	R\$ 165,18	R\$ 4.955,40
06.03	06.003.0062-0	TUBO DE CONCRETO SIMPLES,CLASSE PS-2,CONFORME ABNT NBR 8890,PARA COLETOR DE AGUAS PLUVIAIS,COM DIAMETRO DE 300MM,ATERROE SOCA ATE A ALTURA DA GERATRIZ SUPERIOR DO TUBO,CONSIDERANDO O MATERIAL DA PROPRIA ESCAVACAO,INCLUSIVE FORNECIMENTO DOMATERIAL P/REJUNTAMENTO COM ARGAMASSA DE CIMENTO E AREIA,NOTRACO 1:4 E ACERTO DE FUNDO DE VALA.FORNECIMENTO E ASSENT.	M	11,20	R\$ 128,03	R\$ 1.433,94
06.04	06.015.0030-0	CAIXA DE RALO ALVENARIA BLOCOS CONCRETO (20X20X40CM),PAREDESDE 0,20M DE ESP.,(0,30X0,90X0,90)M,P/AGUAS PLUVIAIS,SENDO PAREDES CHAPISCADAS E REVESTIDAS INTERNAMENTE C/ARGAMASSA,ENCHIMENTO BLOCOS E BASE EM CONCRETO SIMPLES FCK=10MPA E GRELHADE FERRO FUNDIDO CLASSE C-250 CONFORME ABNT NBR 10160,INCLUSIVE FORNECIMENTO DE TODOS OS MATERIAIS	UN	8,00	R\$ 869,83	R\$ 6.958,64
06.05	06.015.0010-0	POCO DE VISITA EM ALVENARIA DE BLOCOS DE CONCRETO(20X20X40CM),PAREDES 0,20M DE ESP.C/1,20X1,20X1,40M,P/COLETOR AGUAS PLUVIAIS 0,40 A 0,70M DE DIAM.UTILIZANDO ARG.CIM.AREIA,TRACO 1:4,SENDO PAREDES CHAPISCADAS E REVESTIDAS INTERNAMENTE C/ARG.,ENCHIMENTO BLOCOS E BASE EM CONCRETO SIMPLES,TAMPA DE CONCR.ARMADO,DEGRAUS FERRO FUNDIDO,INCL.FORN.TODOS OS MATERIAIS	UN	2,00	R\$ 2.493,88	R\$ 4.987,76
06.06	06.016.0001-0	TAMPAO COMPLETO DE FºFº,DE 0,60M DE DIAMETRO,COM 175 A 180KG,PARA CAIXA DE AREIA OU POCO DE VISITA,ARTICULADO,PADRAO PREFEITURA,CLASSE 300,CARGA MINIMA PARA TESTE 30T,RESISTENCIA MAXIMA DE ROMPIMENTO 37,5T E FLECHA RESIDUAL MAXIMA 17MM,ASSENTADO COM ARGAMASSA DE CIMENTO E AREIA,NO TRACO 1:4 EM VOLUME.FORNECIMENTO E ASSENTAMENTO	UN	2,00	R\$ 473,11	R\$ 946,22
06.07	06.088.0010-0	EMBASAMENTO DE TUBULACAO,FEITO COM PO-DE-PEDRA	M3	11,20	R\$ 108,97	R\$ 1.220,46
08.0		BASES E PAVIMENTOS				R\$ 1.560.800,09
08.01	08.009.0010-0	PAVIMENTACAO COM PARALELEPIPEDOS SOBRE COLCHAO DE AREIA E REJUNTAMENTO DO MESMO MATERIAL,INCLUSIVE FORNECIMENTO DE TODOSOS MATERIAIS	M2	4900,00	R\$ 86,56	R\$ 424.144,00
08.02	08.008.0001-0	ARRANCAMENTO E REASSENTAMENTO DE PARALELEPIPEDOS COM LIMPEZAFO BETUME ADERENTE SOBRE COLCHAO DE PO-DE-PEDRA,INCLUSIVE FORNECIMENTO DO PO-DE-PEDRA,EXCLUSIVE REJUNTAMENTO E FORNECIMENTO DOS PARALELEPIPEDOS	M2	12300,00	R\$ 51,45	R\$ 632.835,00
08.03	08.027.0040-0	MEIO-FIO RETO DE CONCRETO SIMPLES FCK=15MPA,MOLDADO NO LOCAL,TIPO DER-RJ,MEDINDO 0,15M NA BASE E COM ALTURA DE 0,30M,REJUNTAMENTO COM ARGAMASSA DE CIMENTO E AREIA,NO TRACO 1:3,5,COM FORNECIMENTO DE TODOS OS MATERIAIS,ESCAVACAO E REATERRO	M	2700,00	R\$ 70,30	R\$ 189.810,00
08.04	08.013.0005-0	TRAVESSAO OU TENTO DE GRANITO,FORNECIMENTO E ASSENTAMENTO COM REJUNTAMENTO DE ARGAMASSA DE CIMENTO E AREIA,NO TRACO 1:4	M	349,00	R\$ 44,86	R\$ 15.656,14
08.05	08.012.0001-0	LEVANTAMENTO E REASSENTAMENTO DE MEIO-FIO	M	4080,00	R\$ 56,94	R\$ 232.315,20
08.06	08.001.0008-0	BASE DE BRITA CORRIDA,INCLUSIVE FORNECIMENTO DOS MATERIAIS,MEDIDA APOS A COMPACTACAO	M3	735,00	R\$ 89,85	R\$ 66.039,75

OBJETO DA OBRA :		OBRA DE DE PAVIMENTAÇÃO, RESTAURAÇÃO, EM PARALELEPÍPIDOS E GALERIAS DE ÁGUAS PLUVIAIS				
LOCAL:		RUAS DA LOCALIDADE DE SANTO EDUARDO			REF: EMOP 01/2022	
PLANILHA ORÇAMENTÁRIA						
Item	CÓDIGO	DESCRIÇÃO	UNID	QUANT.	\$ UNIT.	S. TOTAL
13.0		REVESTIMENTOS				R\$ 119.925,00
13.01	13.370.0015-0	PATIO DE CONCRETO,NA ESPESSURA DE 10CM,NO TRACO 1:2:3 EM VOLUME, FORMANDO QUADROS DE 1,50X1,50M,COM SARRAFOS DE MADEIRAINCORPORADOS,EXCLUSIVE PREPARO DO TERRENO	M2	2050,00	R\$ 58,50	R\$ 119.925,00
19.0		MÁQUINAS E EQUIPAMENTOS				R\$ 44.672,00
19.01	19.006.0002-2	ROLO COMPACTADOR TANDEM,DE 6 A 9T,MOTOR DIESEL DE 55CV,INCLUSIVE OPERADOR	H	320,00	R\$ 139,60	R\$ 44.672,00
20.0		CUSTOS RODOVIÁRIOS				R\$ 20.181,98
20.01	20.111.0008-0	PO-DE-PEDRA,PARA REGIAO DE CAMPOS,EXCLUSIVE TRANSPORTE,INCLUSIVE CARGA NO CAMINHAO.FORNECIMENTO	M3	490,00	R\$ 31,20	R\$ 15.288,00
20.02	20.111.0010-0	AREIA PARA A REGIAO DE CAMPOS DOS GOYTACAZES,EXCLUSIVE TRANSPORTE,INCLUSIVE CARGA NO CAMINHAO.FORNECIMENTO	M3	376,46	R\$ 13,00	R\$ 4.893,98
SUB-TOTAL						R\$ 2.176.728,60
BDI 15%						R\$ 326.509,29
TOTAL						R\$ 2.503.237,89

OBJETO DA OBRA : OBRA DE DE PAVIMENTAÇÃO, RESTAURAÇÃO, EM PARALELEPÍPIDOS E GALERIAS DE ÁGUAS PLUVIAIS
LOCAL: RUAS DA LOCALIDADE DE SANTO EDUARDO REF: EMOP 12/2021
MEMÓRIA DE CÁLCULO

Item	CÓDIGO	DESCRIÇÃO	UNID	QUANT.		
01.0		SERVIÇOS DE ESCRITÓRIO, LABORATÓRIO E CAMPO				
01.01	05.100.0900-0	UNIDADE REF.P/COMPL.ADM LOCAL, CONSID:CONSUMO AGUA, TEL.ENERGIA ELETRICA, MAT.LIMPEZA E ESCRITORIO, COMPUTADORES, LICENÇA OBRA, MOVEIS E UTENSILIOS, AR COND.BEBEDOURO, ART, RRT, FOTOGRAFIAS UNIFORMES, DIARIAS, EXAMES ADMISSIONAIS PERIODICOS E DEMISSIONAIS, CURSO CAPACITACAO/TREINAMENTO E ITENS COMPLEMENTEM AS DESP.NECESS.EXCL.DESPESAS SUBSIDIOS ALIM.E TRANSPORTE PESSOAL	UR	57,91		
01.02	COMPOSIÇÃO 01	ADMINISTRAÇÃO LOCAL	VB	1,00		
01.03	01.050.0190-0	PROJETO EXECUTIVO DE VIA PARA VEICULOS E PEDESTRES EM RUAS EA VENIDAS URBANAS, COM CALCADAS EM AMBOS OS LADOS E 2 FAIXAS DE ROLAMENTO COM LARGURA MAXIMA DE 13M, APRESENTADO EM AUTOCAD NOS PADROES DA CONTRATANTE	HA	0,49		
		ÁREA TOTAL DE PAVIMENTO EM .HA	0,49			
01.04	01.016.0100-0	LEVANTAMENTO TOPOGRAFICO, PLANIALTIMETRICO CADASTRAL DE AREAS DE LOGRADOUROS PUBLICOS, COMPREENDENDO NIVELAMENTO DO EIXO DE LOGRADOUROS, COM COTAS DE TAMPOES DE POCOS DE VISITA, COTAS DE SOLEIRAS DE EDIFICACOES E/OU TERRENOS, LEVANTAMENTO DE POSTEACAO, ARVORES, ETC	M2	4900,00		
		ÁREA TOTAL DE PAVIMENTO EM M²	4900,00			
01.05	01.005.0001-0	PREPARO MANUAL DE TERRENO, COMPREENDENDO ACERTO, RASPAGEM EVENTUALMENTE ATÉ 0.30M DE PROFUNDIDADE E AFASTAMENTO LATERAL DO MATERIAL EXCEDENTE, EXCLUSIVE COMPACTACAO	M2	2050,00		
			compr.	largura	lados	m²
		RUA AO LADO DA FÁBRICA DA FARINHA ROSA (sem paralelo) PRÓX. A PONTE DE MIMOSO	150,00	0,50	2	150
		RUA SANTO AUGUSTO DE MELO/ESTRADA VELHA (sem paralelo) STO EDUARDO	500,00	0,50	2	500
		RUA DA COROA DO PADRE (sem paralelo) STO EDUARDO	700,00	1,00	2	1400
			total	=	2050	
		raspagem	altura (m)	m³		
		2050	0,25	512,5		
02.0		CANTEIRO DE OBRAS				
02.01	02.006.0010-0	ALUGUEL DE CONTAINER PARA ESCRITORIO, MEDINDO 2,20M LARGURA, 6,20M COMPRIMENTO E 2,50M ALTURA, COMPOSTO DE CHAPAS DE ACO C/NERVURAS TRAPEZOIDAIS, ISOLAMENTO TERMO-ACUSTICO NO FORRO, CHASSIS REFORCADO E PISO EM COMPENSADO NAVAL, INCLUINDO INSTALACOES ELETRICAS, EXCLUSIVE TRANSPORTE (VIDE ITEM 04.005.0300) ECARGA E DESCARGA (VIDE ITEM 04.013.0015)	UNXMES	6,00		
		aluguel de container = 6*1= 6 unxmes				
02.02	02.006.0015-0	ALUGUEL CONTAINER PARA ESCRITORIO C/WC, MEDINDO 2,20M LARGURA, 6,20M COMPRIMENTO E 2,50M ALTURA, CHAPAS ACO C/NERVURAS TRAPEZOIDAIS, ISOLAMENTO TERMO-ACUSTICO FORRO, CHASSIS REFORCADO E PISO EM COMPENSADO NAVAL, INCL.INST.ELETRICA E HIDRO-SANITARIAS, ACESSORIOS, 1 VASO SANITARIO E 1 LAVATORIO, EXCL.TRANSP.(VIDE ITEM 04.005.0300), CARGA E DESCARGA (VIDE ITEM 04.013.0015)	UNXMES	6,00		
		aluguel de container = 6*1= 6 unxmes				
02.03	02.006.0020-0	ALUGUEL CONTAINER PARA SANITARIO-VESTIARIO, MEDINDO 2,20M LARGURA, 6,20M COMPRIMENTO E 2,50M ALTURA, CHAPAS ACO C/NERVURAS TRAPEZOIDAIS, ISOLAMENTO TERMO-ACUSTICO FORRO, CHASSIS REFORCADO E PISO EM COMPENSADO NAVAL, INCL.INST.ELETRICAS E HIDRO-SANITARIAS, ACESSORIOS, 2 VASOS SANITARIOS, 1 LAVATORIO, 1 MICTORIO E 4 CHUVEIROS, EXCL.TRANSP.CARGA E DESCARGA	UNXMES	6,00		
		aluguel de container = 6*1= 6 unxmes				



OBJETO DA OBRA : OBRA DE DE PAVIMENTAÇÃO, RESTAURAÇÃO, EM PARALELEPÍPIDOS E GALERIAS DE ÁGUAS PLUVIAIS

LOCAL: RUAS DA LOCALIDADE DE SANTO EDUARDO REF: EMOP 12/2021

MEMÓRIA DE CÁLCULO

Item	CÓDIGO	DESCRIÇÃO						UNID	QUANT.
03.03	03.014.0005-0	REATERRO DE VALA/CAVA,ESPALHAMENTO COM RETRO-ESCAVADEIRA E COMPACTACAO VIBRATORIA,EXCLUSIVE MATERIAL						M3	68,96
		compr.	largura	altura		m³			
		40,00	0,60	0,60		14,40		desconto de tubos DN 600mm	
		30,00	0,40	0,40		4,80		desconto de tubos DN 400mm	
		11,20	0,30	0,30		1,01		desconto de tubos DN 300mm	
		compr.	largura	altura	qtd.				
		1,20	1,20	1,40	2	4,03		desconto de pv's águas pluviais	
					total	24,24			
			escav.	desc.			metade da vala	reaterro com msm material	
			162,16	24,24	=	137,92	2	68,96	
03.04	03.009.0003-0	COMPACTACAO DE ATERRO,EM CAMADAS DE 20CM,COM MACO						M3	1601,46
						M³			
						volume total de pó-de-pedra	490,00		
						volume total de areia	376,46		
						volume da base de brita corrida	735,00		
					total	=	1601,46		
04.0		TRANSPORTES							
04.01	04.013.0015-0	CARGA E DESCARGA DE CONTAINER,SEGUNDO DESCRICAO DA FAMILIA 02006						UN	3,00
		3 Unid.							
04.02	04.011.0052-1	CARGA E DESCARGA MECANICA,COM PA-CARREGADEIRA,COM 1,30M3 DECAPACIDADE,UTILIZANDO CAMINHAO BASCULANTE A OLEO DIESEL,COMCAPACIDADE UTIL DE 8T,CONSIDERADOS PARA O CAMINHAO OS TEMPOSDE ESPERA,MANOBRA,CARGA E DESCARGA E PARA A CARREGADEIRA OSTEMPOS DE ESPERA E OPERACAO PARA CARGAS DE 100T POR DIA DE8H						T	5147,32
						M³	P. espec.	T	
						volume total de pó-de-pedra	1,7	833,00	
						volume total de areia	1,7	639,98	
						material de preparo de calçadas bota-fora	1,6	820,00	
						escavação com retro bota-fora	1,6	110,34	
						escavação com trator de lâmina bota-fora	1,6	2744,00	
					total	=		5147,32	
04.03	04.005.0121-0	TRANSPORTE DE CARGA DE QUALQUER NATUREZA,EXCLUSIVE AS DESPESAS DE CARGA E DESCARGA,TANTO DE ESPERA DO CAMINHAO COMO DO SERVENTE OU EQUIPAMENTO AUXILIAR,A VELOCIDADE MEDIA DE 40KM/H,EM CAMINHAO BASCULANTE A OLEO DIESEL,COM CAPACIDADE UTIL DE8T						T X KM	159000,87
						T	Km	T/Km	
						volume total de pó-de-pedra	83	69139,00	
						volume total de areia	83	53118,51	
						material de preparo de calçadas bota-fora	10	8200,00	
						escavação com retro bota-fora	10	1103,36	
						escavação com trator de lâmina bota-fora	10	27440,00	
					total	=		159000,87	
06.0		GALERIAS DRENOS E CONEXOS							
06.01	06.003.0068-0	TUBO DE CONCRETO SIMPLES,CLASSE PS-2,CONFORME ABNT NBR 8890,PARA COLETOR DE AGUAS PLUVIAIS,COM DIAMETRO DE 600MM,ATERROE SOCA ATE A ALTURA DA GERATRIZ SUPERIOR DO TUBO,CONSIDERANDO O MATERIAL DA PROPRIA ESCAVACAO,INCLUSIVE FORNECIMENTO DOMATERIAL P/REJUNTAMENTO COM ARGAMASSA DE CIMENTO E AREIA,NOTRACO 1:4 E ACERTO DE FUNDO DE VALA.FORNECIMENTO E ASSENT.						M	40,00
		Ruas			Qtd. Tubo	Extensão	Total		

OBJETO DA OBRA : OBRA DE DE PAVIMENTAÇÃO, RESTAURAÇÃO, EM PARALELEPÍPIDOS E GALERIAS DE ÁGUAS PLUVIAIS

LOCAL: RUAS DA LOCALIDADE DE SANTO EDUARDO REF: EMOP 12/2021
MEMÓRIA DE CÁLCULO

Item	CÓDIGO	DESCRIÇÃO	UNID	QUANT.
		RUA TAURINO MANOEL SALES (Restauração com execução de galeria) BAIRRO SÃO SEBASTIÃO		
		PV01 -> PV02	1,00	40,00
				40,00
			total	40,00
06.02	06.003.0064-0	TUBO DE CONCRETO SIMPLES,CLASSE PS-2,CONFORME ABNT NBR 8890,PARA COLETOR DE AGUAS PLUVIAIS,COM DIAMETRO DE 400MM,ATERROE SOCA ATE A ALTURA DA GERATRIZ SUPERIOR DO TUBO,CONSIDERANDO O MATERIAL DA PROPRIA ESCAVACAO,INCLUSIVE FORNECIMENTO DOMATERIAL P/REJUNTAMENTO COM ARGAMASSA DE CIMENTO E AREIA,NOTRACO 1:4 E ACERTO DE FUNDO DE VALA.FORNECIMENTO E ASSENT.	M	30,00
		Ruas	Qtd. Tubo	Extensão
		RUA TAURINO MANOEL SALES (Execução de galeria) BAIRRO SÃO SEBASTIÃO		
		PV02 -> VALÃO EXISTENTE	1,00	30,00
				30,00
			total	30,00
06.03	06.003.0062-0	TUBO DE CONCRETO SIMPLES,CLASSE PS-2,CONFORME ABNT NBR 8890,PARA COLETOR DE AGUAS PLUVIAIS,COM DIAMETRO DE 300MM,ATERROE SOCA ATE A ALTURA DA GERATRIZ SUPERIOR DO TUBO,CONSIDERANDO O MATERIAL DA PROPRIA ESCAVACAO,INCLUSIVE FORNECIMENTO DOMATERIAL P/REJUNTAMENTO COM ARGAMASSA DE CIMENTO E AREIA,NOTRACO 1:4 E ACERTO DE FUNDO DE VALA.FORNECIMENTO E ASSENT.	M	11,20
		Ruas	Qtd. Tubo	Extensão
		RUA TAURINO MANOEL SALES (Restauração com execução de galeria) BAIRRO SÃO SEBASTIÃO		
		PV01 -> ligação ao cx. Ralo	4,00	1,40
		PV02 -> ligação ao cx. Ralo	4,00	1,40
				5,60
				5,60
			total	11,20
06.04	06.015.0030-0	CAIXA DE RALO ALVENARIA BLOCOS CONCRETO (20X20X40CM),PAREDESDE 0,20M DE ESP.,(0,30X0,90X0,90)M,P/AGUAS PLUVIAIS,SENDO PAREDES CHAPISCADAS E REVESTIDAS INTERNAMENTE C/ARGAMASSA,ENCHIMENTO BLOCOS E BASE EM CONCRETO SIMPLES FCK=10MPA E GRELHA DE FERRO FUNDIDO CLASSE C-250 CONFORME ABNT NBR 10160,INCLUSIVE FORNECIMENTO DE TODOS OS MATERIAIS	UN	8,00
		Ruas	Qtd. Cx. Ralo	
		RUA TAURINO MANOEL SALES (Restauração com execução de galeria) BAIRRO SÃO SEBASTIÃO		
		PV01 -> ligação ao cx. Ralo	4,00	
		PV02 -> ligação ao cx. Ralo	4,00	
				8,00
			total	8,00
06.05	06.015.0010-0	POCO DE VISITA EM ALVENARIA DE BLOCOS DE CONCRETO(20X20X40CM),PAREDES 0,20M DE ESP.C/1,20X1,20X1,40M,P/COLETOR AGUAS PLUVIAIS 0,40 A 0,70M DE DIAM.UTILIZANDO ARG.CIM.AREIA,TRACO 1:4,SENDO PAREDES CHAPISCADAS E REVESTIDAS INTERNAMENTE C/ARG.,ENCHIMENTO BLOCOS E BASE EM CONCRETO SIMPLES,TAMPA DE CONCR.ARMADO,DEGRAUS FERRO FUNDIDO,INCL.FORN.TODOS OS MATERIAIS	UN	2,00
		Ruas	Qtd.	
		RUA TAURINO MANOEL SALES (Restauração com execução de galeria) BAIRRO SÃO SEBASTIÃO		2
			total	= 2,00

OBJETO DA OBRA : OBRA DE DE PAVIMENTAÇÃO, RESTAURAÇÃO, EM PARALELEPÍPIDOS E GALERIAS DE ÁGUAS PLUVIAIS

LOCAL: RUAS DA LOCALIDADE DE SANTO EDUARDO **REF: EMOP 12/2021**
MEMÓRIA DE CÁLCULO

Item	CÓDIGO	DESCRIÇÃO	UNID	QUANT.
06.06	06.016.0001-0	TAMPAO COMPLETO DE FºFº,DE 0,60M DE DIAMETRO,COM 175 A 180KG,PARA CAIXA DE AREIA OU POCO DE VISITA,ARTICULADO,PADRAO PREFEITURA,CLASSE 300,CARGA MINIMA PARA TESTE 30T,RESISTENCIA MAXIMA DE ROMPIMENTO 37,5T E FLECHA RESIDUAL MAXIMA 17MM,ASSENTADO COM ARGAMASSA DE CIMENTO E AREIA,NO TRACO 1:4 EM VOLUME.FORNECIMENTO E ASSENTAMENTO	UN	2,00
		Ruas	Qtd.	
		RUA TAURINO MANOEL SALES (Restauração com execução de galeria) BAIRRO SÃO SEBASTIÃO		2
		total	=	2,00
06.07	06.088.0010-0	EMBASAMENTO DE TUBULACAO,FEITO COM PO-DE-PEDRA	M3	11,20
		compr. largura espessura		
		70,00 1,60 0,10 =	11,20	
08.0		BASES E PAVIMENTOS		
08.01	08.009.0010-0	PAVIMENTACAO COM PARALELEPIPIDOS SOBRE COLCHAO DE AREIA E REJUNTAMENTO DO MESMO MATERIAL,INCLUSIVE FORNECIMENTO DE TODOSOS MATERIAIS	M2	4900,00
		compr. largura m²		
		RUA AO LADO DA FÁBRICA DA FARINHA ROSA (sem paralelo) PRÓX. A PONTE DE MIMOSO	150,00	4,00
		RUA SANTO AUGUSTO DE MELO/ESTRADA VELHA (sem paralelo) STO EDUARDO	500,00	3,00
		RUA DA COROA DO PADRE (sem paralelo) STO EDUARDO	700,00	4,00
		total	=	4900,00
08.02	08.008.0001-0	ARRANCAMENTO E REASSENTAMENTO DE PARALELEPIPIDOS COM LIMPEZAFO BETUME ADERENTE SOBRE COLCHAO DE PO-DE-PEDRA,INCLUSIVE FORNECIMENTO DO PO-DE-PEDRA,EXCLUSIVE REJUNTAMENTO E FORNECIMENTO DOS PARALELEPIPIDOS	M2	12300,00
		compr. largura m²		
		RUA TAURINO MANOEL SALES (Restauração com execução de galeria) BAIRRO SÃO SEBASTIÃO	40,00	4,00
			20,00	7,00
		RUA MARGEM DA LINHA (Restauração de pav. existente) BAIRRO SÃO SEBASTIÃO	1000,00	4,00
		RUA ALTO DO CAMPO (Restauração de pav. existente) BAIRRO SÃO SEBASTIÃO	2000,00	4,00
		total	=	12300,00
08.03	08.027.0040-0	MEIO-FIO RETO DE CONCRETO SIMPLES FCK=15MPA,MOLDADO NO LOCAL,TIPO DER-RJ,MEDINDO 0,15M NA BASE E COM ALTURA DE 0,30M,REJUNTAMENTO COM ARGAMASSA DE CIMENTO E AREIA,NO TRACO 1:3,5,COM FORNECIMENTO DE TODOS OS MATERIAIS,ESCAVACAO E REATERRO	M	2700,00
		compr. lados m		
		RUA AO LADO DA FABRICA DA FARINHA ROSA (sem paralelo) PRÓX. A PONTE DE MIMOSO	150,00	x
				2
		RUA SANTO AUGUSTO DE MELO/ESTRADA VELHA (sem paralelo) STO EDUARDO	500,00	x
				2
		RUA DA COROA DO PADRE (sem paralelo) STO EDUARDO	700,00	x
				2
		total	=	2700

OBJETO DA OBRA : OBRA DE DE PAVIMENTAÇÃO, RESTAURAÇÃO, EM PARALELEPÍPIDOS E GALERIAS DE ÁGUAS PLUVIAIS

LOCAL: RUAS DA LOCALIDADE DE SANTO EDUARDO REF: EMOP 12/2021
MEMÓRIA DE CÁLCULO

Item	CÓDIGO	DESCRIÇÃO	UNID	QUANT.																																												
08.04	08.013.0005-0	TRAVESSAO OU TENTO DE GRANITO,FORNECIMENTO E ASSENTAMENTO COM REJUNTAMENTO DE ARGAMASSA DE CIMENTO E AREIA,NO TRACO 1:4	M	349,00																																												
		<table border="1"> <thead> <tr> <th></th> <th>compr. Da Rua</th> <th>largura do tento</th> <th>qtd. De tentos</th> <th>tentos (m)</th> </tr> </thead> <tbody> <tr> <td>RUA AO LADO DA FÁBRICA DA FARINHA ROSA (sem paralelo) PRÓX. A PONTE DE MIMOSO</td> <td>150,00</td> <td>4,00</td> <td>3,00</td> <td>12</td> </tr> <tr> <td>RUA SANTO AUGUSTO DE MELO/ESTRADA VELHA (sem paralelo) STO EDUARDO</td> <td>500,00</td> <td>3,00</td> <td>10,00</td> <td>30</td> </tr> <tr> <td>RUA DA COROA DO PADRE (sem paralelo) STO EDUARDO</td> <td>700,00</td> <td>4,00</td> <td>14,00</td> <td>56</td> </tr> <tr> <td rowspan="2">RUA TAURINO MANOEL SALES (Restauração com execução de galeria) BAIRRO SÃO SEBASTIÃO</td> <td>40,00</td> <td>4,00</td> <td>1,00</td> <td>4</td> </tr> <tr> <td>20,00</td> <td>7,00</td> <td>1,00</td> <td>7</td> </tr> <tr> <td>RUA MARGEM DA LINHA (Restauração de pav. existente) BAIRRO SÃO SEBASTIÃO</td> <td>1000,00</td> <td>4,00</td> <td>20,00</td> <td>80</td> </tr> <tr> <td>RUA ALTO DO CAMPO (Restauração de pav. existente) BAIRRO SÃO SEBASTIÃO</td> <td>2000,00</td> <td>4,00</td> <td>40,00</td> <td>160</td> </tr> <tr> <td></td> <td></td> <td>total</td> <td>=</td> <td>349</td> </tr> </tbody> </table>		compr. Da Rua	largura do tento	qtd. De tentos	tentos (m)	RUA AO LADO DA FÁBRICA DA FARINHA ROSA (sem paralelo) PRÓX. A PONTE DE MIMOSO	150,00	4,00	3,00	12	RUA SANTO AUGUSTO DE MELO/ESTRADA VELHA (sem paralelo) STO EDUARDO	500,00	3,00	10,00	30	RUA DA COROA DO PADRE (sem paralelo) STO EDUARDO	700,00	4,00	14,00	56	RUA TAURINO MANOEL SALES (Restauração com execução de galeria) BAIRRO SÃO SEBASTIÃO	40,00	4,00	1,00	4	20,00	7,00	1,00	7	RUA MARGEM DA LINHA (Restauração de pav. existente) BAIRRO SÃO SEBASTIÃO	1000,00	4,00	20,00	80	RUA ALTO DO CAMPO (Restauração de pav. existente) BAIRRO SÃO SEBASTIÃO	2000,00	4,00	40,00	160			total	=	349		
	compr. Da Rua	largura do tento	qtd. De tentos	tentos (m)																																												
RUA AO LADO DA FÁBRICA DA FARINHA ROSA (sem paralelo) PRÓX. A PONTE DE MIMOSO	150,00	4,00	3,00	12																																												
RUA SANTO AUGUSTO DE MELO/ESTRADA VELHA (sem paralelo) STO EDUARDO	500,00	3,00	10,00	30																																												
RUA DA COROA DO PADRE (sem paralelo) STO EDUARDO	700,00	4,00	14,00	56																																												
RUA TAURINO MANOEL SALES (Restauração com execução de galeria) BAIRRO SÃO SEBASTIÃO	40,00	4,00	1,00	4																																												
	20,00	7,00	1,00	7																																												
RUA MARGEM DA LINHA (Restauração de pav. existente) BAIRRO SÃO SEBASTIÃO	1000,00	4,00	20,00	80																																												
RUA ALTO DO CAMPO (Restauração de pav. existente) BAIRRO SÃO SEBASTIÃO	2000,00	4,00	40,00	160																																												
		total	=	349																																												
08.05	08.012.0001-0	LEVANTAMENTO E REASSENTAMENTO DE MEIO-FIO	M	4080,00																																												
		<table border="1"> <thead> <tr> <th></th> <th>compr.</th> <th>lados</th> <th>m</th> </tr> </thead> <tbody> <tr> <td rowspan="2">RUA TAURINO MANOEL SALES (Restauração com execução de galeria) BAIRRO SÃO SEBASTIÃO</td> <td>40,00</td> <td>x</td> <td>2,00</td> <td>80</td> </tr> <tr> <td>20,00</td> <td>x</td> <td>2,00</td> <td>40</td> </tr> <tr> <td>RUA MARGEM DA LINHA (Restauração de pav. existente) BAIRRO SÃO SEBASTIÃO</td> <td>1000,00</td> <td>x</td> <td>2,00</td> <td>2000</td> </tr> <tr> <td>RUA ALTO DO CAMPO (Restauração de pav. existente) BAIRRO SÃO SEBASTIÃO</td> <td>2000,00</td> <td>x</td> <td>2,00</td> <td>4000</td> </tr> <tr> <td></td> <td></td> <td>total</td> <td>=</td> <td>4080</td> </tr> </tbody> </table>		compr.	lados	m	RUA TAURINO MANOEL SALES (Restauração com execução de galeria) BAIRRO SÃO SEBASTIÃO	40,00	x	2,00	80	20,00	x	2,00	40	RUA MARGEM DA LINHA (Restauração de pav. existente) BAIRRO SÃO SEBASTIÃO	1000,00	x	2,00	2000	RUA ALTO DO CAMPO (Restauração de pav. existente) BAIRRO SÃO SEBASTIÃO	2000,00	x	2,00	4000			total	=	4080																		
	compr.	lados	m																																													
RUA TAURINO MANOEL SALES (Restauração com execução de galeria) BAIRRO SÃO SEBASTIÃO	40,00	x	2,00	80																																												
	20,00	x	2,00	40																																												
RUA MARGEM DA LINHA (Restauração de pav. existente) BAIRRO SÃO SEBASTIÃO	1000,00	x	2,00	2000																																												
RUA ALTO DO CAMPO (Restauração de pav. existente) BAIRRO SÃO SEBASTIÃO	2000,00	x	2,00	4000																																												
		total	=	4080																																												
08.06	08.001.0008-0	BASE DE BRITA CORRIDA,INCLUSIVE FORNECIMENTO DOS MATERIAIS,MEDIDA APOS A COMPACTACAO	M3	735,00																																												
		<table border="1"> <tbody> <tr> <td>Área Total Das Ruas Escavadas sem paralelos m²</td> <td>4900,00</td> </tr> <tr> <td>Altura Total de Material (m)</td> <td>0,15</td> </tr> <tr> <td>Volume Total em m³ (Reforço de base)</td> <td>735,00</td> </tr> </tbody> </table>	Área Total Das Ruas Escavadas sem paralelos m ²	4900,00	Altura Total de Material (m)	0,15	Volume Total em m³ (Reforço de base)	735,00																																								
Área Total Das Ruas Escavadas sem paralelos m ²	4900,00																																															
Altura Total de Material (m)	0,15																																															
Volume Total em m³ (Reforço de base)	735,00																																															
13.0		REVESTIMENTOS																																														
13.01	13.370.0015-0	PATIO DE CONCRETO,NA ESPESSURA DE 10CM,NO TRACO 1:2:3 EM VOLUME, FORMANDO QUADROS DE 1,50X1,50M,COM SARRAFOS DE MADEIRAINCORPORADOS,EXCLUSIVE PREPARO DO TERRENO	M2	2050,00																																												
		<table border="1"> <thead> <tr> <th></th> <th>compr.</th> <th>largura</th> <th>lados</th> <th>m²</th> </tr> </thead> <tbody> <tr> <td>RUA AO LADO DA FÁBRICA DA FARINHA ROSA (sem paralelo) PRÓX. A PONTE DE MIMOSO</td> <td>150,00</td> <td>0,50</td> <td>2</td> <td>150</td> </tr> <tr> <td>RUA SANTO AUGUSTO DE MELO/ESTRADA VELHA (sem paralelo) STO EDUARDO</td> <td>500,00</td> <td>0,50</td> <td>2</td> <td>500</td> </tr> <tr> <td>RUA DA COROA DO PADRE (sem paralelo) STO EDUARDO</td> <td>700,00</td> <td>1,00</td> <td>2</td> <td>1400</td> </tr> <tr> <td></td> <td></td> <td>total</td> <td>=</td> <td>2050</td> </tr> </tbody> </table>		compr.	largura	lados	m ²	RUA AO LADO DA FÁBRICA DA FARINHA ROSA (sem paralelo) PRÓX. A PONTE DE MIMOSO	150,00	0,50	2	150	RUA SANTO AUGUSTO DE MELO/ESTRADA VELHA (sem paralelo) STO EDUARDO	500,00	0,50	2	500	RUA DA COROA DO PADRE (sem paralelo) STO EDUARDO	700,00	1,00	2	1400			total	=	2050																					
	compr.	largura	lados	m ²																																												
RUA AO LADO DA FÁBRICA DA FARINHA ROSA (sem paralelo) PRÓX. A PONTE DE MIMOSO	150,00	0,50	2	150																																												
RUA SANTO AUGUSTO DE MELO/ESTRADA VELHA (sem paralelo) STO EDUARDO	500,00	0,50	2	500																																												
RUA DA COROA DO PADRE (sem paralelo) STO EDUARDO	700,00	1,00	2	1400																																												
		total	=	2050																																												

OBJETO DA OBRA :		OBRA DE DE PAVIMENTAÇÃO, RESTAURAÇÃO, EM PARALELEPÍPIDOS E GALERIAS DE ÁGUAS PLUVIAIS						
LOCAL:		RUAS DA LOCALIDADE DE SANTO EDUARDO				REF: EMOP 12/2021		
MEMÓRIA DE CÁLCULO								
Item 19.0	CÓDIGO	DESCRIÇÃO					UNID	QUANT.
		MÁQUINAS E EQUIPAMENTOS						
19.01	19.006.0002-2	ROLO COMPACTADOR TANDEM, DE 6 A 9T, MOTOR DIESEL DE 55CV, INCLUSIVE OPERADOR					H	320,00
		8h	por	dia	2 meses	compac. Dos paralelos		
20.0		CUSTOS RODOVIÁRIOS						
20.01	20.111.0008-0	PO-DE-PEDRA, PARA REGIAO DE CAMPOS, EXCLUSIVE TRANSPORTE, INCLUSIVE CARGA NO CAMINHAO. FORNECIMENTO					M3	490,00
		Área Total Das Ruas Escavadas sem paralelos (m²)			4900,00			
		Altura Total de Material (m)			0,10			
		Volume Total em m³ (Reforço de base)			490,00			
20.02	20.111.0010-0	AREIA PARA A REGIAO DE CAMPOS DOS GOYTACAZES, EXCLUSIVE TRANSPORTE, INCLUSIVE CARGA NO CAMINHAO. FORNECIMENTO					M3	376,46
		compr.	largura	altura	m³			
		40,00	0,60	0,60	14,40	desconto de tubos DN 600mm		
		30,00	0,40	0,40	4,80	desconto de tubos DN 400mm		
		11,20	0,30	0,30	1,01	desconto de tubos DN 300mm		
		compr.	largura	altura	qtd.			
		1,20	1,20	1,40	2	desconto de pv's águas pluviais		
					total	24,24		
			escav.	desc.		metade da vala	reaterro com areia	
			162,16	24,24	=	2	68,96	
					calçada m²	altura m		
					2050,00	0,15	= 307,50	
					total	=	376,46	

COMPOSIÇÃO 01 - ADMINISTRAÇÃO LOCAL

SECRETARIA MUNICIPAL DE OBRAS E INFRAESTRUTURA DE CAMPOS DOS GOYTACAZES - RJ

OBRA E LOCAL: OBRA DE DE PAVIMENTAÇÃO, RESTAURAÇÃO, EM PARALELEPÍPIDOS E GALERIAS DE ÁGUAS PLUVIAIS. RUAS DA LOCALIDADE DE SANTO EDUARDO.

Valor preliminar da Obra:	Referência:	Base:	05.100.0900-0 - Complemento da Administração Local (Valor e Quantidade)		
R\$ 2.176.728,60	jan/22	EMOP	R\$ 1.747,68	57,91	
Tipo de Obra:	2	Teto percentual		Percentual atingido	
CONSTRUÇÃO DE RODOVIAS E FERROVIAS		1,98%	1,61%		
COMPONENTES	Código	Unidade	Quantidade	Preço Unitário	Valor Parcial
MAO-DE-OBRA DE AJUDANTE,INCLUSIVE ENCARGOS SOCIAIS	05.105.0115-0	MES	6,00	2.912,80	17.476,80
MAO-DE-OBRA DE SERVENTE,INCLUSIVE ENCARGOS SOCIAIS	05.105.0114-0	MES	6,00	2.912,80	17.476,80
TOTAL ADMINISTRAÇÃO LOCAL(R\$)				34.953,60	
UNIDADE REF.P/COMPL.ADM LOCAL,CONSID:CONSUMO AGUA,TEL.ENERGIA ELETRICA,MAT.LIMPEZA E ESCRITORIO,COMPUTADORES,LICENCA OBRA,MOVEIS E UTENSILIOS,AR COND.BEBEDOURO,ART,RRT,FOTOGRAFIASUNIFORMES,DIARIAS,EXAMES ADMISSIONAIS PERIODICOS E DEMISSIONAIS,CURSO CAPACITACAO/TREINAMENTO E ITENS COMPLEMENTEM AS DESP.NECESS.EXCL.DESPESAS SUBSIDIOS ALIM.E TRANSPORTE PESSOAL	05.100.0900-0	UR	57,91	30,18	1.747,68

ANEXO II MINUTA DE CONTRATO

CONTRATO ADMINISTRATIVO N.º. ___/2022

CONTRATO QUE ENTRE SI CELEBRAM O MUNICÍPIO DE CAMPOS DOS GOYTACAZES E A EMPRESA _____ PARA OBRA DE PAVIMENTAÇÃO, RESTAURAÇÃO EM PARALELEPÍPEDOS E GALERIAS DE ÁGUAS PLUVIAIS - RUAS DA LOCALIDADE DE SANTA EDUARDO - CAMPOS DOS GOYTACAZES/RJ.

O MUNICÍPIO DE CAMPOS DOS GOYTACAZES, com sede na Rua Coronel Ponciano de Azeredo Furtado n.º. 47, Parque Santo Amaro, Campos dos Goytacazes, RJ, inscrito no CNPJ/MF do Ministério da Fazenda sob o n.º. 29.116.894/0001-61, doravante denominada, simplesmente, **CONTRATANTE**, neste ato representado pelo Ilustríssimo Senhor Secretário Municipal de Obras e Infraestrutura, **JORGE WILLIAN PEREIRA CABRAL** e a empresa _____ doravante denominado simplesmente, **CONTRATADA**, com sede na _____, inscrita no CNPJ/MF sob o n.º. _____ neste ato representada pelo Sr. _____, portador do documento de identidade n.º. _____, órgão expedidor _____, em decorrência do resultado do **EDITAL n.º. 022/2022, MODALIDADE TOMADA DE PREÇOS**, ajustam entre si o presente **CONTRATO**, que reger-se-á pela legislação aplicável à espécie, em especial pela Lei Federal n.º 8.666, de 21 de junho de 1993 e Decreto Municipal n.º. 016/05 de 02 de fevereiro de 2005, no que não conflitarem com a legislação federal e observadas as alterações posteriores introduzidas nos referidos diplomas legais. Este **CONTRATO** teve a sua celebração autorizada às fls. 02/64 do processo n.º **2022.206.000049-3-PR**, mediante as seguintes **CLÁUSULAS E CONDIÇÕES**:

CLÁUSULA PRIMEIRA (DO OBJETO)

O objeto deste contrato é a obra de pavimentação, restauração em paralelepípedos e galerias de águas pluviais - Ruas da localidade de Santa Eduardo - Campos dos Goytacazes/RJ.

PARÁGRAFO PRIMEIRO - A execução do objeto será feito em conformidade com a Proposta Comercial, da **CONTRATADA**, datada de __ de _____ de 2022, que juntamente com o Edital n.º. **022/2022**, na modalidade **Tomada de Preços** e seus **ANEXOS**, passam, para todos os efeitos, a fazer parte integrante e inseparável deste **CONTRATO**, independentemente de transcrição.

PARÁGRAFO SEGUNDO - Em havendo interesse da **CONTRATANTE**, por força do disposto no § 1º do art. 65 da Lei Federal 8.666/93, a contratada está obrigada a aceitar, nas mesmas

condições contratuais, acréscimos ou supressões, das obras contratadas, até 25% (vinte e cinco por cento) do valor inicial atualizado do contrato e no caso de reforma, até 50% (cinquenta por cento).

CLÁUSULA SEGUNDA (DA FISCALIZAÇÃO)

A execução do objeto deste **CONTRATO** será fiscalizada por servidor da **CONTRATANTE**, formalmente designado, que determinará, expressamente, o que for necessário à regularização de faltas ou defeitos.

PARÁGRAFO PRIMEIRO - Ficam reservados à fiscalização o direito e a autoridade para resolver todo e qualquer caso singular, omissos ou duvidosos não previstos, no processo nº. 2022.206.000049-3-PR em tudo o mais que se relacione com o objeto deste **CONTRATO**, desde que não acarrete ônus para o **CONTRATANTE** ou modificação do instrumento.

PARÁGRAFO SEGUNDO - As decisões que ultrapassarem a competência do fiscal do **CONTRATANTE** deverão ser solicitadas, formalmente, pela **CONTRATADA**, à autoridade administrativa imediatamente superior ao fiscal, através dele, em tempo hábil para a adoção de medidas convenientes.

PARÁGRAFO TERCEIRO - A **CONTRATADA** declara antecipadamente aceitar todos os métodos de inspeção, verificação e controles adotados pela fiscalização, obrigando-se a lhe fornecer todos os dados, elementos, explicações, esclarecimentos, soluções e comunicações que esta solicitar e que forem julgados necessários ao desenvolvimento de suas atividades.

PARÁGRAFO QUARTO - A existência e a atuação da fiscalização em nada restringem a responsabilidade única, integral e exclusiva da **CONTRATADA** no que concerne ao objeto do vertente **CONTRATO**, as implicações próximas e remotas perante o **CONTRATANTE** ou terceiros, do mesmo modo que a ocorrência de irregularidades decorrentes da execução contratual em causa não implica em co-responsabilidade do **CONTRATANTE** ou de seus prepostos, devendo ainda, a **CONTRATADA**, sem prejuízo das penalidades previstas, proceder ao ressarcimento imediato ao **CONTRATANTE** dos prejuízos apurados e imputados à falhas em suas atividades.

CLÁUSULA TERCEIRA (DIREITOS E RESPONSABILIDADES)

A **CONTRATADA** será a única, integral e exclusiva responsável, em qualquer caso, por todos os danos e prejuízos de qualquer natureza que causar ao **CONTRATANTE** ou a terceiros, decorrentes de sua culpa ou dolo, na execução do objeto deste **CONTRATO**, respondendo por si e por seus sucessores, não excluindo ou reduzindo essa responsabilidade, a fiscalização ou acompanhamento do **CONTRATANTE**.

PARÁGRAFO PRIMEIRO - A CONTRATADA é a responsável por todos os ônus tributários federais, estaduais e municipais, ou obrigações concernentes a legislações sociais, trabalhistas, fiscais, securitárias ou previdenciária, entendendo-se como ônus tributários o pagamento de impostos, taxas, contribuições de melhoria, contribuições parafiscais, empréstimos compulsórios, tarifas e licenças concedidas pelo Poder Público.

PARÁGRAFO SEGUNDO - A CONTRATADA se obriga a manter, durante toda a execução do **CONTRATO**, compatibilidade com as obrigações por ela assumidas, todas as condições de habilitação e qualificação exigidas no Edital nº. **022/2022** .

PARÁGRAFO TERCEIRO - Caberá ainda a CONTRATADA:

- I) arcar com todas as despesas referentes ao transporte, vertical e horizontal, bem como carga e descarga, de todos os bens objeto deste **CONTRATO**, bem como de todos os materiais e ferramentas necessárias a execução das obras;
- II) fornecer todos os materiais, mão-de-obra, ferramentas e equipamentos necessários à execução do objeto deste contrato;
- III) entregar as obras concluídas, livres e desembaraçadas de quaisquer materiais e equipamentos utilizados, incluindo a limpeza das áreas adjacentes;
- IV) certificar-se, respondendo pelos eventuais descumprimentos, de que todos os seus empregados e os de suas possíveis subcontratadas fazem uso dos Equipamentos de Proteção Individual (EPI), previstos em leis e regulamentos concernentes à segurança, higiene e medicina do trabalho; a fiscalização do **CONTRATANTE** poderá determinar a paralisação das obras enquanto os empregados não portarem tais equipamentos, correndo os respectivos ônus por conta da **CONTRATADA** e mantendo-se inalterados os prazos de execução das obras;
- V) responder pela idoneidade e pelo comportamento de seus responsáveis, técnicos, empregados, prepostos ou subordinados;
- VI) fornecer aos seus empregados uniformes adequados, exigindo e fiscalizando o seu uso, bem como a identidade funcional, o que também exigirá dos empregados das possíveis subcontratadas;
- VII) responder exclusiva e integralmente, perante o **CONTRATANTE**, pela execução do objeto contratado, incluindo aqueles que subcontratar a terceiros;
- VIII) utilizar na execução das obras profissionais idôneos e habilitados, de acordo com o gabarito técnico indispensável.
- IX) atender aos pedidos fundamentados do **CONTRATANTE** para substituir ou afastar quaisquer empregados;
- X) programar e propor métodos de trabalho e de utilização dos equipamentos a serem

empregados na execução das obras, submetendo-os à apreciação da Fiscalização da **Secretaria Municipal de Obras e Infraestrutura**, atendendo, imediatamente, à notificação escrita desta para alterá-los, seja com o fim de ajustá-los às necessidades do serviço ou de suplementar mão-de-obra ou equipamento deficiente ou insuficiente, sem prejuízo das penalidades que couberem pelo desatendimento;

- XI) manter as áreas de trabalho constantemente limpas e desimpedidas, livres de monturos, detritos, materiais imprestáveis, refugados ou sucatas;
- XII) responder por violações a direito de uso de materiais, métodos ou processos de execução protegidos por marcas ou patentes, arcando com indenizações, taxas e/ou comissões que forem devidas;
- XIII) acatar as determinações do **CONTRATANTE** no sentido de reparar e/ou refazer, de imediato, as obras executadas com vícios, defeitos ou incorreções;
- XIV) substituir, às suas expensas e responsabilidade, os materiais que não estiverem de acordo com as especificações;
- XV) transportar, para local apropriado, aprovado pelo **CONTRATANTE**, os materiais de “bota-fora”, entulhos e lixos de qualquer natureza, provenientes das obras; e
- XVI) manter durante a execução do contrato um engenheiro formalmente credenciado junto à **Secretaria Municipal de Obras e Infraestrutura**, para recepção de instruções da **SMIMU**, bem como proporcionar a sua fiscalização e autoridades competentes, toda a assistência e facilidades necessárias ao bom andamento e cumprimento de suas funções durante a execução das obras.

CLÁUSULA QUARTA (DO PAGAMENTO)

Pela execução do objeto deste **CONTRATO**, uma vez obedecidas às formalidades legais e contratuais pertinentes, o **CONTRATANTE** pagará à **CONTRATADA** a importância total de R\$ _____ (_____).

PARÁGRAFO PRIMEIRO - O **CONTRATANTE** pagará à **CONTRATADA** em **06 (seis) parcelas**, de acordo com as medições procedidas pela fiscalização da **Secretaria Municipal de Obras e Infraestrutura**, que constatará a regularidade da mesma e providenciará o prosseguimento do processo do respectivo pagamento, conforme o cronograma físico das obras.

PARÁGRAFO SEGUNDO - A **CONTRATADA** deverá apresentar a documentação legalmente exigível para a cobrança respectiva, até o 5º (quinto) dia útil da data final do período de adimplemento da parcela de obrigação, mediante requerimento dirigido à **Secretaria Municipal de Obras e Infraestrutura**.

PARÁGRAFO TERCEIRO - Os documentos fiscais de cobrança deverão ser emitidos contra Prefeitura Municipal de Campos dos Goytacazes, CNPJ Nº. 29.116.894/0001-61, endereçados à Rua Coronel Ponciano Azeredo Furtado, nº 47, Parque Santo Amaro, Campos dos Goytacazes, RJ.

PARÁGRAFO QUARTO - Os pagamentos devidos à **CONTRATADA** serão feitos de acordo com o desembolso financeiro, no 30º (trigésimo) a contar da data final do período de adimplemento da obrigação respectiva, uma vez obedecida às formalidades legais e contratuais pertinentes.

PARÁGRAFO QUINTO - O pagamento da obrigação, não sendo efetuado no prazo previsto no parágrafo quarto e, desde que o atraso decorra de culpa da **CONTRATANTE**, será acrescido de 0,1% (um décimo por cento) de multa calculada sobre a parcela devida. A compensação financeira será de 0,033 % (trinta e três milésimos por cento), por dia de antecipação, calculada sobre a parcela devida.

PARÁGRAFO SEXTO - O pagamento da multa e da compensação financeira a que se refere o parágrafo quinto, será efetivado mediante autorização expressa da Excelentíssima Senhora Prefeita Municipal, em processo próprio, que se iniciará com o requerimento da **CONTRATADA**, dirigido ao Secretário Municipal de Transparência e Controle.

PARÁGRAFO SÉTIMO - Caso o **CONTRATANTE** efetue o pagamento devido à licitante adjudicatária, em prazo inferior a 30 (trinta) dias, será descontado da importância devida, 0,033 % (trinta e três milésimos por cento), por dia de antecipação.

PARÁGRAFO OITAVO - Na hipótese da cobrança apresentar erros, a **CONTRATANTE** devolverá os documentos equivocados à **CONTRATADA**, para fins de substituição.

PARÁGRAFO NONO - O pagamento, após apresentação da nova cobrança, será efetuado no prazo que remanescer dos 30 (trinta) dias a que se refere o parágrafo quarto, sem a multa e a compensação financeira estipuladas no parágrafo quinto.

PARÁGRAFO DÉCIMO - Fica vedado à contratada negociar, efetuar cobrança ou descontar a duplicata emitida através de rede bancária ou com terceiros, permitindo-se, tão somente, cobrança em carteira simples, ou seja, diretamente na **CONTRATANTE**.

CLÁUSULA QUINTA (DO REAJUSTAMENTO)

Quanto ao reajustamento de preços, será aplicado com periodicidade anual, contados a partir

da data base do mês do orçamento, obedecendo-se em tudo que dispõe a Lei Federal nº. 9.069 de 29 de junho de 1995, alterada pela Lei Federal nº. 10.192 de 14 de fevereiro de 2001, mediante emprego dos índices de reajuste publicados mensalmente pela EMOP, para cada família de serviços.

CLÁUSULA SEXTA (DO RECURSO ORÇAMENTÁRIO)

A presente despesa, no valor global de R\$ _____
(_____), correrá por conta da Dotação Orçamentária existente no Programa de Trabalho P. T. 15.451.0047.1942.0000 e pela Natureza de Despesa N.D. 339039, com cobertura através da Nota Empenho nº _____ de _____.

CLÁUSULA SÉTIMA (DO REGIME DE EXECUÇÃO)

O objeto desta licitação se desenvolverá sob a forma de execução indireta, no regime de **empreitada por preço unitário**.

CLÁUSULA OITAVA (PRAZO DE EXECUÇÃO)

O prazo total para a execução das obras objeto deste **CONTRATO, é de 06 (seis) meses.**

PARÁGRAFO PRIMEIRO - A contagem do prazo contratual terá início no dia seguinte ao recebimento, pela **CONTRATADA**, da ordem formal autorizando o início da execução contratual, a ser emitida pela **CONTRATANTE**.

CLÁUSULA NONA (DA GARANTIA DA EXECUÇÃO CONTRATUAL)

Em conformidade com o disposto no Edital da licitação na modalidade Tomada de Preços nº. 022/2022, a **CONTRATADA** está prestando garantia na modalidade de ____, no valor de R\$ ____ (_____), como segurança do fiel, completo e perfeito cumprimento das obrigações assumidas entre a empresa afiançada e o **CONTRATANTE**, através deste instrumento contratual, conforme documento emitido pelo _____, inscrito no CNPJ-MF sob o nº _____, em ____ de _____ de 2022 e tendo sido autenticado em ____ pelo ____, sendo que o original deste documento está depositado na Diretoria Financeira do **CONTRATANTE**.

PARÁGRAFO ÚNICO - O montante caucionado só será devolvido após o término do prazo da garantia, da execução ou a rescisão amigável do presente **CONTRATO**, sem responsabilidade do **CONTRATANTE** por qualquer compensação pela mora da devolução, deduzindo-se dele eventuais créditos em favor do mesmo **CONTRATANTE**.

CLÁUSULA DÉCIMA (DAS SANÇÕES ADMINISTRATIVAS)

Sem prejuízo das perdas e danos e das multas cabíveis nos termos da lei civil, as penalidades são as previstas nos arts. 86, 87 e 88 da Lei Federal nº 8.666, de 21 de junho de 1993 e demais disposições legais e complementares vigentes, bem como, no que couber o Decreto Municipal nº 016/2005 de 02 de fevereiro de 2005, e, em especial as seguintes sanções:

- a - multa moratória de 1% (um por cento) ao dia, por dia útil que exceder o prazo, sobre o valor do saldo não atendido, respeitados os limites da Lei Civil; e
- b - multa administrativa de até 20% (vinte por cento) sobre o valor global do **CONTRATO** nas demais hipóteses de inadimplemento ou infração de qualquer natureza, seja contratual ou legal, respeitado os limites da Lei Civil.

PARÁGRAFO PRIMEIRO - As multas moratórias e administrativas poderão ser aplicadas cumulativamente ou individualmente, não impedindo que o **CONTRATANTE** rescinda, unilateralmente, o **CONTRATO** e aplique as demais sanções legais cabíveis.

PARÁGRAFO SEGUNDO - As multas administrativas e moratórias aplicadas serão descontadas da garantia prestada pela adjudicatária contratada e, caso a multa aplicada seja de valor superior ao valor da garantia prestada, além da perda desta, responderá a adjudicatária contratada pela sua diferença, a qual será descontada dos pagamentos eventualmente devidos pela Administração ou, ainda, quando for o caso, cobrada judicialmente, em consonância com os parágrafos 2º e 3º do artigo 86 da Lei Federal nº 8.666/93.

PARÁGRAFO TERCEIRO - A execução das obras fora das especificações originais, também ocasionará a incidência da multa prevista na alínea "b" do "caput" da Cláusula Oitava, pois, nesta situação, a desconformidade de especificação equivalerá a não execução.

CLÁUSULA DÉCIMA PRIMEIRA (DA RESCISÃO)

Este **CONTRATO** poderá ser rescindido de pleno direito pelo **CONTRATANTE**, a qualquer tempo, independentemente de ação, notificação judicial ou extrajudicial, nos casos e formas previstas nos artigos 78 e 79 da Lei Federal 8.666/93, assegurado o contraditório e a ampla defesa.

PARÁGRAFO PRIMEIRO - No caso deste **CONTRATO** vir a ser rescindido por dolo ou culpa da **CONTRATADA**, e tal fato provocar danos ao **CONTRATANTE**, será promovida a responsabilidade da **CONTRATADA**, visando ao ressarcimento dos danos.

PARÁGRAFO SEGUNDO - São casos de rescisão deste **CONTRATO**:

- I - o não cumprimento ou o cumprimento irregular de qualquer das cláusulas deste **CONTRATO**;
- II - o atraso injustificado da execução da obra ou no início da mesma, ou a sua paralisação sem justa causa e prévia comunicação ao **CONTRATANTE**.
- III - a cessão da posição contratual;
- IV - o desatendimento das determinações da autoridade designada para acompanhar e fiscalizar a execução contratual;
- V - razão de relevante interesse público determinado pelo **CONTRATANTE**;
- VI - a supressão, por parte do **CONTRATANTE**, de itens de fornecimento que acarretem modificação de valor inicial deste **CONTRATO**, superior a vinte e cinco por cento do seu valor original;
- VII - a ocorrência de caso fortuito, impeditivo da execução do **CONTRATO**;
- VIII - decretação de falência ou instauração de insolvência civil;
- IX - a dissolução da sociedade, falecimento da **CONTRATADA**, alteração social ou modificação da finalidade ou estrutura da empresa, que prejudiquem a execução do **CONTRATO**;
- X - a suspensão da execução contratual, por ordem escrita do **CONTRATANTE**, por prazo superior a cento e vinte dias, salvo motivo de força maior;
- XI - atraso superior a noventa dias dos pagamentos devidos pela **CONTRATANTE**, salvo motivo de força maior; e
- XII - a não liberação pelo **CONTRATANTE**, de áreas ou locais ou objetos essenciais ao cumprimento das obrigações da **CONTRATADA**.

PARÁGRAFO TERCEIRO - Fica facultado ao **CONTRATANTE**, em não optando pela rescisão, aplicar as sanções previstas no artigo 87 da Lei Federal 8.666/93, assegurado à **CONTRATADA** prévia defesa.

PARÁGRAFO QUARTO - De qualquer penalidade que venha a ser imposta à **CONTRATADA** caberá recurso, na forma da legislação aplicável e, pedido de reconsideração, ao **CONTRATANTE**, no caso de declaração de inidoneidade para licitar ou contratar.

CLAUSULA DÉCIMA SEGUNDA (RECEBIMENTO DO OBJETO)

Executado o **CONTRATO**, o seu objeto será recebido:

- I - Provisoriamente, pelo responsável por seu acompanhamento e fiscalização, mediante termo circunstanciado, assinado pelas partes, em até 15 dias da comunicação escrita do contratado; e
- II - Definitivamente, por servidor ou Comissão designada para este fim, mediante termo circunstanciado, assinado pelas partes, após o decurso do prazo de observação de 30 (trinta)

dias, contados a partir da comunicação escrita do contratado, a que se refere o subitem anterior.

**CLÁUSULA DÉCIMA TERCEIRA
(DA RENÚNCIA A DIREITOS)**

O não exercício de direito previsto neste **CONTRATO**, por qualquer das partes, não representará renúncia ao seu exercício, com relação ao mesmo fato ou a fatos futuros.

**CLÁUSULA DÉCIMA QUARTA
(DA PUBLICAÇÃO)**

Obriga-se o **CONTRATANTE** a mandar publicar no Diário Oficial do Município de Campos dos Goytacazes o extrato do presente **CONTRATO**, às suas expensas, no prazo de 20 (vinte) dias a contar da sua assinatura, para dar-lhe a devida eficácia.

**CLÁUSULA DÉCIMA QUINTA
(CASOS OMISSOS)**

Os casos omissos deste **CONTRATO** serão resolvidos com base nas disposições das leis que o regem.

**CLÁUSULA DÉCIMA SEXTA
(DO FORO)**

Fica eleito o foro da Comarca de Campos dos Goytacazes, para dirimir qualquer questão controversa relacionada com o presente **CONTRATO**, renunciando as partes, expressamente, a qualquer outro por mais privilegiado que seja.

Por estarem justas e contratadas, as partes assinam o presente **CONTRATO** em 03 (três) vias de igual teor e de mesma forma para que produzam os efeitos legais.

Campos dos Goytacazes, ___ de _____ de 2022.

Contratante: _____

MUNICÍPIO DE CAMPOS DOS GOYTACAZES

Contratada: _____

Testemunhas: _____

ANEXO III

MODELO DE CARTA DE CREDENCIAMENTO

À
Prefeitura Municipal de Campos dos Goytacazes
Comissão Permanente de Licitação - C.P.L.
Rua Coronel Ponciano de Azeredo Furtado, nº 47
Parque Santo Amaro
Campos dos Goytacazes/RJ

REF: LICITAÇÃO NA MODALIDADE TOMADA DE PREÇOS Nº. 022/2022

Prezados Senhores

Pelo presente documento, **outorgo** ao Sr.....(*nome, qualificação e endereço*), portador da carteira de identidade nº, expedida pelo (a), inscrito no CPF sob o nº, **poderes para representar esta Empresa**(*razão social e endereço da licitante*) CNPJ nº, Inscrição Estadual nº na licitação referida em epígrafe, podendo praticar todos os atos necessários e indispensáveis ao bom e fiel desempenho desta outorgada, inclusive, prestar esclarecimentos, receber notificações, assinar contratos e manifestar-se quanto a sua desistência de interpor recursos e de participar do certame.

Atenciosamente,

(Assinatura)

(Nome e cargo do outorgante)

(Reconhecer Firma em Cartório)

Observações:

A Carta de Credenciamento deverá ser apresentada em papel timbrado da licitante e estar assinada por representante legal que tenha poderes para constituir mandatário.

A Carta de Credenciamento é o documento que comprova a representatividade legal do outorgado e deverá ser entregue pelo credenciado, ao Presidente da Comissão Permanente de Licitação, juntamente com os envelopes de Documentação e Proposta Comercial da licitante.

ANEXO IV

DECLARAÇÃO DE QUE CUMPRE AS LEIS TRABALHISTAS

(Modelo)

DECLARAÇÃO

Ref.: Tomada de Preços nº. 022/2022

.....,

(nome da empresa)

inscrita no CNPJ/MF sob o número....., por intermédio de seu representante legal o (a) Sr (a)....., portador (a) da Carteira de Identidade nº..... e do CPF nº,
DECLARA, para fins do disposto no inciso V do art. 27 da Lei nº 8.666, de 21 de junho de 1993, acrescido pela Lei nº 9.854, de 27 de outubro de 1999, que não emprega menor de dezoito anos em trabalho noturno, perigoso ou insalubre e não emprega menor de dezesseis anos.

Ressalva: emprega menor, a partir de quatorze anos, na condição de aprendiz ().

Emde.....de 2022.

**Representante legal da empresa e
carimbo da licitante**

(Observação: em caso afirmativo, assinalar a ressalva acima).

ANEXO V - Declaração de Enquadramento de ME ou EPP

(Modelo)
DECLARAÇÃO

Ref.: Tomada de Preços nº 022/2022

.....
.....(razão social do licitante) com endereço na
.....

inscrita no CNPJ/MF sob o número vem, pelo seu representante legal infra-assinado, sob pena de submeter-se à aplicação das sanções definidas nos arts. 7º e 9º, da Lei nº 10.520/02, **declarar** que cumpre os requisitos legais para efeito de enquadramento como Microempresa (ME) e Empresa de Pequeno Porte (EPP), estando apta a usufruir dos direitos de que tratam a Lei Complementar Federal nº 123/06 e suas alterações, bem como a Lei Municipal nº 8.768/17 e **não incide em qualquer das vedações estabelecidas no art. 3º, § 4º, da referida da Lei Complementar, sendo considerada:**

() MICROEMPREENDEDOR INDIVIDUAL, conforme no artigo 18-A, §1º da Lei Complementar Federal nº 123, de 14/12/2006;

() MICROEMPRESA, conforme Inciso I do artigo 3º da Lei Complementar nº 123, de 14/12/2006;

() EMPRESA DE PEQUENO PORTE, conforme Inciso II do artigo 3º da Lei Complementar nº 123, de 14/12/2006.

() Sociedade Cooperativa de Consumo que tenham auferido, no ano-calendário anterior, receita bruta até o limite definido no inciso II do caput do art. 3º da Lei Complementar nº 123, de 14 de dezembro de 2006, nela incluídos os atos cooperados e não-cooperados, conforme estabelece o art. 34 da Lei 11.488/07.

Em de de 2022.

**Representante legal da empresa e
carimbo da licitante**

ANEXO VI

PROJETO BÁSICO

1.0 – OBJETIVO

Este Projeto Básico, elaborado nos termos das disposições do artigo 7º, inciso I e artigo 6º, inciso IX da Lei Federal 8.666/93, tem por objeto a **Obra de Pavimentação e Restauração em Paralelepípedos e Galerias de Águas Pluviais – Ruas da Localidade de Santo Eduardo.**

2.0 – PROJETO, ESPECIFICAÇÕES E NORMAS.

2.1 – Conforme orçamento anexo e memorial descritivo em anexo.

2.2 – Referência ao caderno de encargos de infraestrutura ou caderno de encargos de obras prediais.

2.3 – No caso de execução de parcelas de obras não especificadas neste Projeto Básico deverão ser observadas as normas da ASSOCIAÇÃO BRASILEIRA DE NORMAS TÉCNICAS - ABNT.

3.0 – PERMISSÕES E LICENÇAS

A contratada deverá providenciar todas as licenças (inclusive as previstas na legislação ambiental) e permissões exigidas por imposição de leis, que sejam necessárias, devendo estimar essas despesas e incluí-las nos preços que oferecer em sua Proposta Comercial.

4.0 – SEGUROS

A contratada deverá providenciar às suas expensas, os seguros legalmente exigíveis e ainda aqueles que entenderem como necessários para protegê-lo de eventuais danos no decorrer da execução contratual.

5.0 – TRANSPORTE

A contratada arcará com os dispêndios e será responsável pelo transporte horizontal e vertical necessários ao serviço, bem como, de todos os materiais, ferramentas e máquinas necessárias às instalações.

6.0 – PLANO DE GERENCIAMENTO DE RESÍDUOS SÓLIDOS E CADASTRO DE GERADORES DE RESÍDUOS

6.1- A (s) empresa (s) vencedora (s) deverá (ão), imediatamente, se cadastrar como geradora (s) de resíduos perante a Prefeitura deste Município na Secretaria de Serviços

Públicos, de acordo com a Lei Municipal nº 8.232/2011. Após a realização do cadastro e sem embargo de outras exigências porventura solicitadas pela Prefeitura deste Município, cada Gerador deverá apresentar seu Plano de Gerenciamento de Resíduos Sólidos, elaborado nos termos do artigo 21 da Lei Federal nº 12.305/2010.

6.2- A empresa vencedora do certame ficará obrigada a elaborar e apresentar o Plano de Gerenciamento de Resíduos Sólidos (PGRS) à Secretaria de Serviços Públicos, nos termos do artigo 20 e seguintes da Lei Federal 12.305/2011, como condição para obtenção da Ordem de Serviço a ser expedida pela Secretaria Municipal de Obras e Infraestrutura. O conteúdo mínimo do PGRS e os procedimentos a serem observados, são os estabelecidos na Portaria SMSP nº 07/2011.

6.3- O PGRS, elaborado pela empresa vencedora e aprovado pela Secretaria de Serviços Públicos deverá ser fielmente executado pela mesma. Em caso de descumprimento, serão autuados pela SMSP nos termos dos artigos 40, 41, 45,46 da Lei Municipal.

6.4- O Manifesto de Resíduos é documentado oficial e obrigatório para o gerenciamento do descarte dos resíduos, impresso em 04 (quatro) vias, no aterro de entulhos da Codin ou a outra destinação, tudo conforme aprovado no PGRS.

6.5- A empresa vencedora do certame deverá destinar prioritariamente os resíduos inertes gerados durante toda a obra para Aterro de entulhos Codin. Caso o local para descarte destes resíduos seja outro, ficará a mesma obrigada a apresentar documento comprobatório de que os resíduos estão sendo destinados para aquele local, a fim de dar cumprimento ao que estiver contido em seu Plano de Gerenciamento de Resíduos Sólidos.

6.6- Em nenhuma hipótese, os resíduos, especialmente os resíduos da construção civil (RCC) poderão ser descartados nos PEVE's (Ponto de Entrega Voluntária de Entulhos), nos termos do artigo 2º da Lei Municipal nº 8.123/2009, pois são destinados exclusivamente para pessoas físicas e em pequenos volumes.

6.7- Nos casos em que a empresa contratada execute os serviços de remoção de resíduos, por meio de terceiros, ainda assim toda responsabilidade pelo PGRS será da contratada.

7.0 – GUARDA E PROTEÇÃO DOS EQUIPAMENTOS E MATERIAIS.

Também será responsabilidade do contratado, a guarda em local a ser indicado pela Administração, de todos os equipamentos, materiais e ferramentas a serem instalados ou utilizados na execução do serviço, até a aceitação definitiva do objeto contratado.

8.0 – CONDIÇÕES LOCAIS PARA O CUMPRIMENTO DAS OBRIGAÇÕES

O licitante, antes da apresentação de sua Proposta Comercial deverá tomar conhecimento de todas as informações e das condições locais para o cumprimento das obrigações que assumirá se contratado, pois não lhe será admitido alegar, posteriormente, o desconhecimento de informações ou condições locais para justificar atrasos ou inexecução de obrigações contratuais.

9.0 – CAPACIDADE TÉCNICA.

9.1 - Certidões de Registro de Pessoa Jurídica, expedida pelo(s) Conselho Regional de Engenharia e Agronomia – CREA ou Conselho de Arquitetura e Urbanismo - CAU, da jurisdição da sede da licitante, respectivamente, conforme estabelecido pela Lei n. ° 5.194/66 em especial no seu artigo 69 e pela Lei n. ° 12.378/10.

9.2 - A validade da Certidão deverá estar em vigor na data estabelecida no preâmbulo deste Edital para a entrega dos envelopes contendo os Documentos e a Proposta Comercial das licitantes.

9.3 - Comprovação de empresa licitante, em dispor em seu quadro funcional na data da entrega da proposta, de profissional de nível superior, detentor de Atestado(s) de Responsabilidade Técnica fornecido(S) por pessoa jurídica de direito público ou privado, acompanhado(s) de Certidão de Acervo Técnico (CAT) expedidos pelo CREA ou CAU, demonstrando sua aptidão por já haver sido responsável técnico por atividade pertinente e compatível em características com o objeto da tomada de preço limitada aos itens das parcelas de maior relevância técnica.

Serviços	Unidade
PAVIMENTAÇÃO COM PARALELEPIPEDOS SOBRE COLCHÃO DE PÓ DE PEDRA E REJUNTAMENTO	M2
ARRANCAMENTO E REASSENTAMENTO DE PARALELEPÍPEDOS	M2
MEIO-FIO RETO DE CONCRETO SIMPLES	M
LEVANTAMENTO E REASSENTAMENTO DE MEIO-FIO	M
PATIO DE CONCRETO	M2

9.4 - A comprovação de que o profissional responsável de nível superior, possuidor do atestado supramencionado, integrará o quadro da Contratada durante a vigência contratual, poderá ser feita apresentação de um dos seguintes documentos:

9.4.1. Cópia da ficha de registro do empregado ou carteira de trabalho e Previdência Social (CTPS), quando empregado;

9.4.2. Contrato social, devidamente registrado, quando diretor ou sócio da Contratada;

9.4.3. Contrato de prestação de serviço; e

9.4.4. Declaração de contratação futura de prestação de serviços, celebrado de acordo com a legislação civil comum.

9.5 - Nos casos do subitem 9.4, deverá ser anexado o registro do profissional junto ao CREA OU CAU, bem como os respectivos contratos e declarações individuais, por escrito e com firma reconhecida, dos profissionais apresentados autorizando sua inclusão na equipe técnica e confirmando a sua futura participação na execução dos trabalhos.

9.6 - Na hipótese do profissional (detentor do atestado) já estiver arrolado como responsável técnico na certidão de Registro da Licitante emitida pelo CREA ou CAU, fica dispensada a exigência do subitem 9.4.

9.7 - Atestado de Visita Técnica, emitido pela Secretaria Municipal de Obras e Infraestrutura ou Declaração, emitida pela própria licitante, de que tem pleno conhecimento das condições e peculiaridades dos serviços a serem executados, não podendo alegar posteriormente o desconhecimento das mesmas.

9.8 - A visita técnica poderá ser realizada por qualquer profissional indicado pela licitante, com habilitação em engenharia ou arquitetura e inscrição no CREA ou CAU. Neste caso, a visita será realizada até o último dia útil que anteceder a data fixada para a apresentação das propostas e deverá ser agendada junto à Secretaria Municipal de Obras e Infraestrutura – Rua Tenente Coronel Cardoso, nº 91, Centro – Campos dos Goytacazes – RJ

9.9 - Por ocasião da visita, será emitido Atestado de Visita expedido pelo Secretário Municipal de Obras e Infraestrutura ou por quem vier a ser designado para o fim, comprovado que a empresa licitante visitou o local e tem pleno conhecimento das condições e peculiaridades dos serviços a serem executados.

10.0 – RECEBIMENTO DAS OBRAS.

Executado o contrato, o seu objeto será recebido:

10.1 –Provisoriamente, pelo responsável por seu acompanhamento e fiscalização, mediante termo circunstanciado, assinado pelas partes em até quinze dias da comunicação escrita do contratado;

10.2 –Definitivamente, por servidor ou Comissão designada para este fim, mediante termo circunstanciado, assinado pelas partes, após o decurso do prazo de observação de 45 (quarenta e cinco) dias, contados a partir da comunicação escrita do contratado, a que se refere o subitem anterior.

11.0 – PRAZOS DA EXECUÇÃO CONTRATUAL.

11.1 - Cronograma físico-financeiro para a entrega dos serviços conforme disposto no edital.

O início da contagem dos prazos deverá coincidir a data da autorização formal para o início das obras, a ser expedida pela Secretaria Municipal de Obras e Infraestrutura.

12.0 - VALOR ESTIMADO DAS OBRAS

12.1 - O valor estimado das obras objeto deste Projeto Básico é **R\$ 2.503.237,89 (Dois milhões, quinhentos e três mil, duzentos e trinta e sete reais e oitenta e nove centavos)**, apurados conforme o do orçamento detalhado, expressando a composição dos custos unitários, constante das planilhas em anexo.

13.0 – CONDIÇÕES DE PAGAMENTO.

13.1 –Pela execução do objeto deste Projeto Básico a PMCG deverá pagar à contratada, a importância total que vier a ser pactuada (de acordo com o cronograma constante no contrato a ser assinado em caso de adjudicação e parte integrante do Edital conforme instruções da Secretaria Municipal de Obras e Infraestrutura), cuja data final de cada período de adimplemento deverá ser consignada com as parcelas.

13.2 –Os valores a serem pagos deverão ser apurados nas medições a serem procedidas pela contratada e aprovadas pela fiscalização.

13.3 –As medições procedidas pela Contratada serão conferidas pela Fiscalização da Secretaria Municipal de Obras e Infraestrutura, que constatando a regularidade das mesmas, providenciará o prosseguimento do processo de pagamento respectivo.

14.0 – OBRIGAÇÕES DA CONTRATADA

14.1 – Além das obrigações já definidas neste Projeto Básico, o Edital e o Contrato de Licitação deverão impor a empresa que vier a ser contratada, as seguintes outras obrigações de caráter geral:

14.1.1 – Arcar com todas as despesas referentes ao transporte, vertical e horizontal, bem como carga e descarga, de todos os equipamentos e materiais e a serem fornecidos e utilizados na instalação;

14.1.2 –Fornecer todos os materiais, mão-de-obra, ferramentas e equipamentos necessários à execução das obras previstas;

14.1.3 – Entregar as obras concluídas, livres e desembaraçadas de quaisquer materiais e equipamentos utilizados em sua execução, incluindo a limpeza das áreas adjacentes;

14.1.4 – Certificar-se, respondendo pelos eventuais descumprimentos, de que todos os seus empregados e os de suas possíveis subcontratadas fazem uso dos Equipamentos de Proteção Individual (EPI), tais como capacetes, botas, luvas, capas, óculos e outros adequados à prevenção de acidentes, previstos em leis e regulamentos concernentes à segurança, higiene e medicina do trabalho; a fiscalização do contratante poderá determinar a paralisação das instalações enquanto os empregados não portarem tais equipamentos, correndo os respectivos ônus por conta da contratada e mantendo-se inalterados os prazos de execução das obras;

14.1.5 – Responder pela idoneidade e pelo comportamento de seus responsáveis, técnicos, empregados, prepostos ou subordinados;

14.1.6 – Fornecer aos seus empregados uniformes adequados, exigindo e fiscalizando o seu uso, bem como a identidade funcional, o que também exigirá dos empregados das possíveis subcontratadas;

14.1.7 – Responder exclusiva e integralmente, perante o contratante, pelos fornecimentos e instalações contratadas, incluindo aqueles que subcontratar a terceiros;

14.1.8 – Utilizar na execução das obras profissionais idôneos e habilitados, de acordo com o gabarito técnico indispensável.

14.1.9 – Atender aos pedidos fundamentados do contratante para substituir ou afastar quaisquer empregados;

14.1.10 – Programar e propor métodos de trabalho e de utilização dos equipamentos a serem empregados na execução das obras, submetendo-os à apreciação da Fiscalização da Secretaria Municipal de Obras e Infraestrutura, atendendo, imediatamente, à notificação escrita desta para alterá-los, seja com o fim de ajustá-los às necessidades do serviço ou de suplementar mão-de-obra ou equipamento deficiente ou insuficiente, sem prejuízo das penalidades que couberem pelo não atendimento;

14.1.11 – Manter as áreas de trabalho constantemente limpas e desimpedidas, livres de monturos, detritos, materiais imprestáveis, refugados ou sucatas;

14.1.12 – Responder por violações a direito de uso de materiais, métodos ou processos de execução protegidos por marcas ou patentes, arcando com indenizações, taxas e/ou comissões que forem devidas;

14.1.13 – Acatar as determinações do contratante no sentido de reparar e/ou refazer, de imediato, as obras executadas com vícios, defeitos ou incorreções;

14.1.14 – Substituir, às suas expensas e responsabilidade, os materiais que não estiverem de acordo com as especificações;

14.1.15 – Transportar, para local apropriado, aprovado pelo contratante, os materiais de “bota-fora”, entulhos e lixos de qualquer natureza, provenientes das instalações;

15.0 – DA GARANTIA DO CONTRATO

15.1 A garantia do contrato será prestada antes de sua lavratura ou no máximo até o quinto dia útil posterior a assinatura do respectivo termo, conforme o caso, mediante Guia de Recolhimento, no valor de 5% (cinco por cento) do valor global do contrato a ser celebrado e será restituída, após o Recebimento Definitivo do objeto contratual, mediante requerimento da Contratada, obedecidas às normas aplicáveis a espécie.

15.2 Será exigida da licitante adjudicatária, nos termos do disposto no art. 56 da Lei Federal 8.666/93, a prestação de uma das seguintes modalidades de garantia de execução contratual:

- fiança bancária;
- seguro-garantia;
- caução em dinheiro ou título da dívida pública.

15.3 No caso de título da dívida pública, este deverá ter sido emitido sob a forma escritural, mediante registro em sistema centralizado de liquidação e de custódia autorizado pelo Banco Central do Brasil e avaliados pelos seus valores econômicos, conforme definido pelo Ministério da Fazenda.

15.4 A garantia do contrato destina-se a assegurar o cumprimento das normas, a boa e fiel execução do contrato, e o pagamento de eventuais multas.

Campos dos Goytacazes, 14 de março de 2022.

Jorge Willian Pereira Cabral
Secretário Municipal de Obras e Infraestrutura
Matrícula: 40774



MEMORIAL DESCRITIVO

Objetivo do memorial:

O presente memorial tem por objetivo estabelecer critérios mínimos para a execução da **Obra de pavimentação e restauração em paralelepípedos e galerias de águas pluviais - Ruas da Localidade de Santo Eduardo – Campos Dos Goytacazes –RJ**

DESCRIÇÃO DO ESPAÇO PÚBLICO

A área de Intervenção está localizada no 13º Distrito de Campos dos Goytacazes, localizado próximo à divisa da Cidade com o Estado do Espírito Santo.

No total, seis ruas receberão a restauração pontual dos paralelos e das galerias, isto é, o serviço será efetuado apenas nos locais de maior carência dos mesmos. A obra em questão tem como objetivo garantir a segurança do trânsito no perímetro urbano das localidades, resultando na diminuição dos acidentes locais, e uma melhoria nos logradouros com a condução dos fluxos principais até os canais ou corpos de águas receptores.

OBJETIVO DO MEMORIAL

O presente memorial tem por objetivo estabelecer critérios, tipo de materiais, bem como normas para a execução de pavimentação e restauração em paralelepípedos e galerias de águas pluviais nas Ruas da localidade de Santo Eduardo.

Serão fornecidos ao executor as plantas de localização, constando todas as ruas que serão restauradas

RECUPERAÇÃO DE PAVIMENTAÇÃO EM PARELELEPÍPEDOS

Os paralelepípedos deverão ser de granito ou outras rochas que satisfaçam às seguintes condições:

Durabilidade (sulfato de sódio Máximo 6%); Peso específico aparente mínimo 2.400 kgf/m³; Desgaste Los Angeles Máximo de 40%.

A rocha deverá ser sempre de grão média ou fina, com distribuição homogênea de seus elementos constituintes. As dimensões serão as seguintes:

Comprimento – 0,16 a 0,20 metro;

Largura - 0,12 a 0,15 metro;

Altura - 0,10 a 0,12 metro.

Os paralelepípedos devem se aproximar o mais possível da forma prevista, com faces planas e sem saliências ou reentrâncias, principalmente na face que irá constituir a superfície exposta do pavimento.

Os paralelepípedos devem ser assentados em fiadas normalmente ao eixo da via, ficando a maior dimensão na direção da fiada. As juntas devem ser alternadas com relação às fiadas vizinhas, de tal modo que cada junta fique dentro do terço médio do paralelepípedo vizinho.

Sobre a camada de areia assentam-se os paralelepípedos, de tal modo que sua face superior fique cerca de 0,01 m acima do cordel. Em seguida, o calceteiro golpeia os paralelos com o martelo até que suas faces superiores fiquem no nível do cordel.

Terminado o assentamento deste primeiro paralelepípedo, o segundo será colocado ao seu lado, tocando-se ligeiramente e formando, pelas irregularidades de suas faces, uma junta. O assentamento deste será idêntico ao primeiro.

Inicia-se com o assentamento da primeira fileira, normal ao eixo, de tal maneira que uma junta coincida com o eixo da pista. Os demais paralelepípedos são assentados como os da primeira fileira. A terceira fileira deverá ser assentada de tal modo que a sua junta fique no prolongamento das juntas da primeira fileira, os da quarta no prolongamento dos da segunda e assim por diante. Por cima dos paralelepípedos será colocada uma camada de material arenoso, que ao ser compactado, devido a vibração do rolo compactador, o material entrará nas juntas, preenchendo todos os espaços vazios entre eles.

Logo após a conclusão do assentamento dos paralelepípedos, o calçamento será devidamente compactado com o rolo compactador liso, do tipo tandem. A rolagem deverá progredir das bordas para o centro, paralelamente ao eixo da pista, de modo uniforme, até completa fixação do calçamento.

Para o assentamento deverão ser obedecidos os seguintes itens: O terreno sobre o qual o tubo será assentado deverá ser firme, apresentar resistência uniforme e, tanto quanto possível, ser constituído de material plástico.

Se o fundo da vala for úmido e lamacento, os homens não poderão trabalhar com eficiência, os tubos não poderão ser assentados em fundação firme obedecendo

ao bom alinhamento e declividade rigorosa e, torna-se difícil ou impossível obter-se boas juntas. O esgotamento das valas será então imprescindível e poderá ser feito por drenagem, por bombeamento ou pelo uso de um sistema de ponteiras de sucção.

Deve-se, em seguida, procurar consolidar o terreno com empedramento, ou ainda por meio de estacas

Deverão ser observadas atentamente as cotas e as declividades em cada trecho. Os tubos deverão ser rejuntados com argamassa de cimento e areia no traço 1:3, o enchimento de terra se fará em ambos os lados do tubo, simultaneamente, em camadas máximas de 20 cm, que serão bem apiloadas. Sobre os tubos, a cobertura de terra deverá ter uma espessura mínima de 1,00 m

RESTAURAÇÃO DE GALERIAS

Para o assentamento dos tubos deverão ser obedecidos os seguintes itens: O terreno sobre o qual o tubo será assentado deverá ser firme, apresentar resistência uniforme e, tanto quanto possível, ser constituído de material plástico.

Se o fundo da vala for úmido e lamacento, os homens não poderão trabalhar com eficiência, os tubos não poderão ser assentados em fundação firme obedecendo ao bom alinhamento e declividade rigorosa e, torna-se difícil ou impossível obter-se boas juntas. O esgotamento das valas será então imprescindível e poderá ser feito por drenagem, por bombeamento ou pelo uso de um sistema de ponteiras de sucção.

Deve-se, em seguida, procurar consolidar o terreno com empedramento, ou ainda por meio de estacas

Deverão ser observadas atentamente as cotas e as declividades em cada trecho. Os tubos deverão ser rejuntados com argamassa de cimento e areia no traço 1:3, o enchimento de terra se fará em ambos os lados do tubo, simultaneamente, em camadas máximas de 20 cm, que serão bem apiloadas. Sobre os tubos, a cobertura de terra deverá ter uma espessura mínima de 1,00 m.



Estado do Rio de Janeiro
Prefeitura Municipal de Campos dos Goytacazes
Secretaria Municipal de Obras e Infraestrutura

REATERRO E COMPACTAÇÃO

Os solos para a execução do reaterro serão provenientes de áreas de empréstimos ou das próprias escavações no local e, deverão apresentar boa qualidade, ser isento de material orgânico e de impurezas.

A compactação será executada em camadas de 0,20 m, com compactadores manuais de placa vibratória. Os trabalhos deverão ser orientados de forma a garantir um maciço compacto, essencialmente uniforme, isento de descontinuidades, laminações e possuidor de características de resistência e incompressibilidade.

Campos dos Goytacazes, 14 de março de 2022

Jorge Willian Pereira Cabral

Secretário Municipal de Obras e Infraestrutura.

Matrícula: 40774

RELATÓRIO FOTOGRÁFICO

Rua ao lado da fábrica da Farinha Rosa – Santo Eduardo
Serviço: Pavimentação Nova

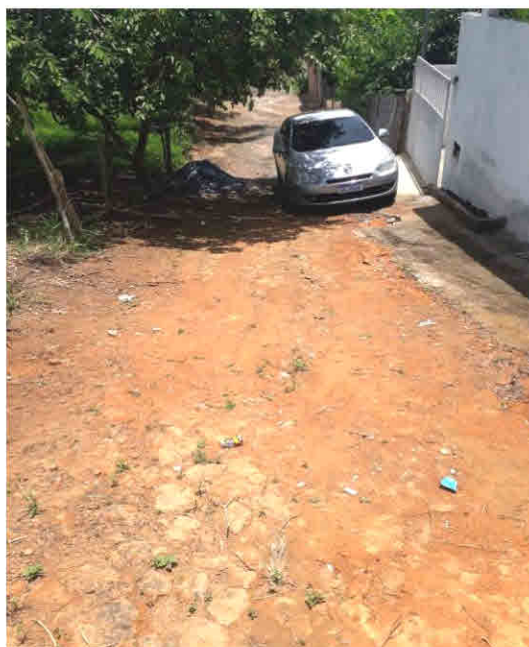

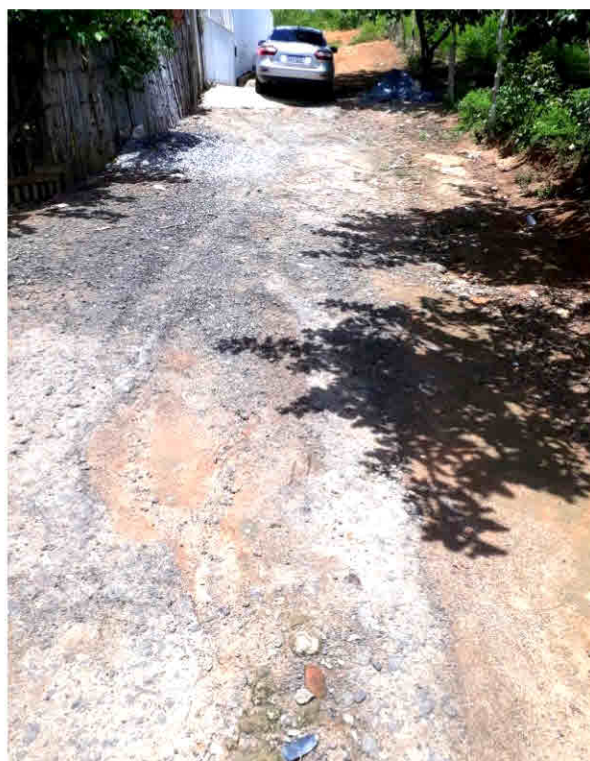
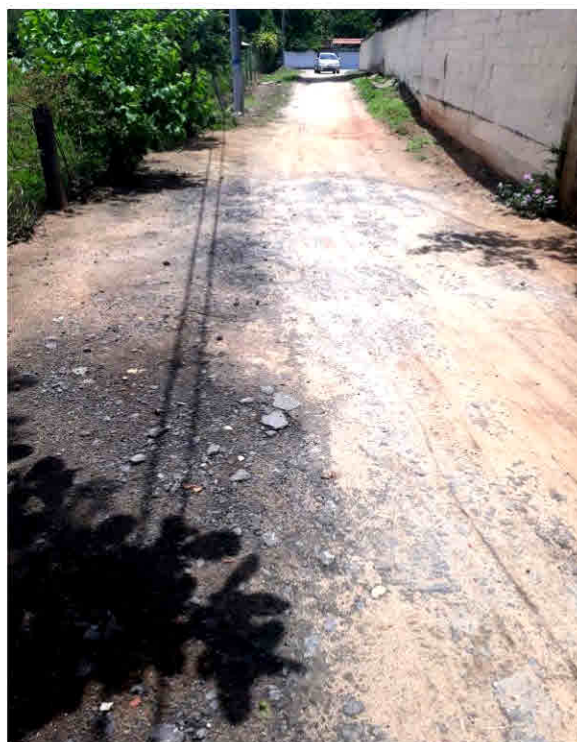

Rua Margem da Linha – Santo Eduardo
Serviço: Restauração de Pavimento





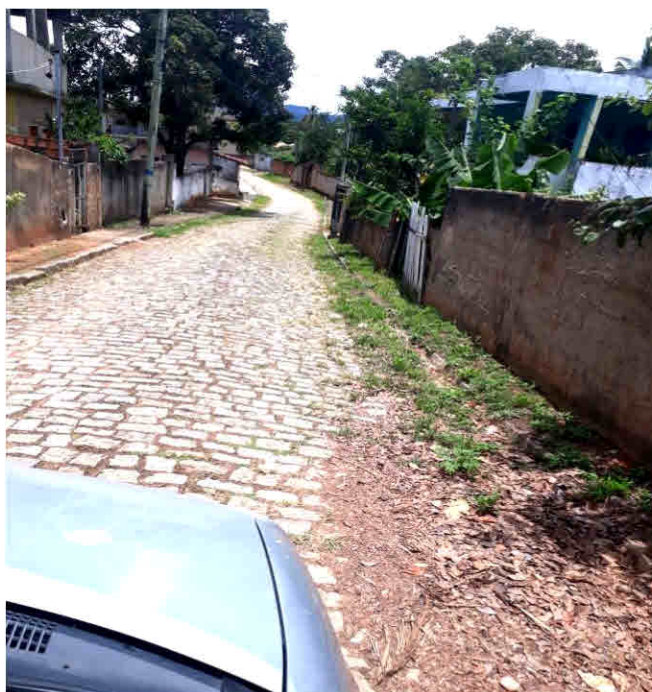



Rua Taurino Manoel Sales – Santo Eduardo

Serviço: Restauração de Pavimento com execução de galeria

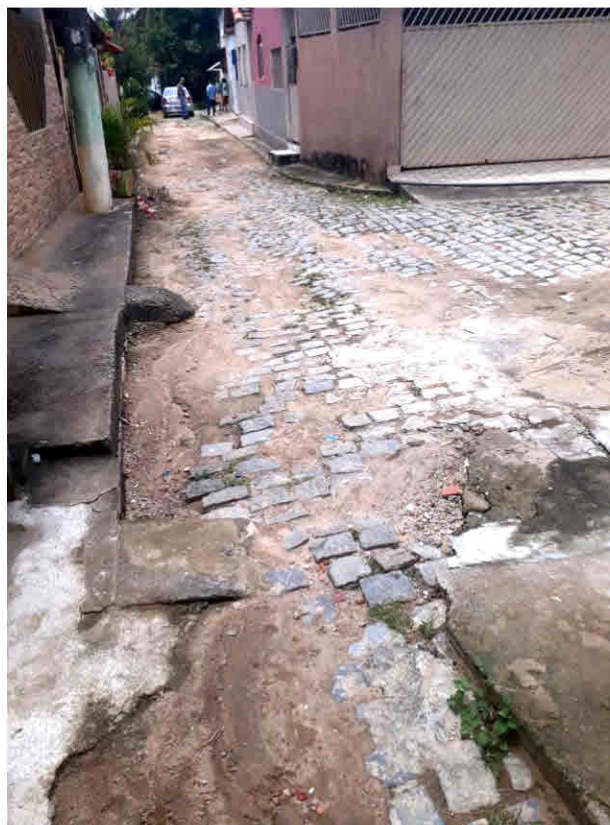

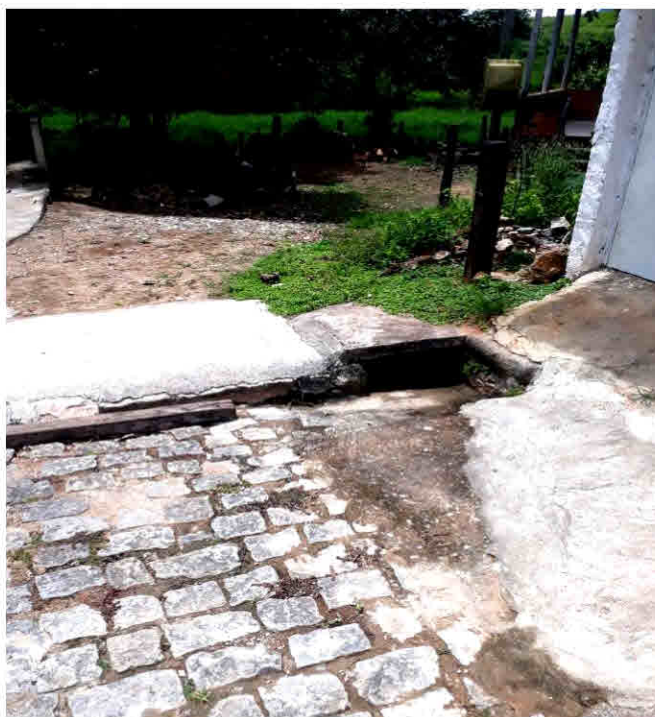
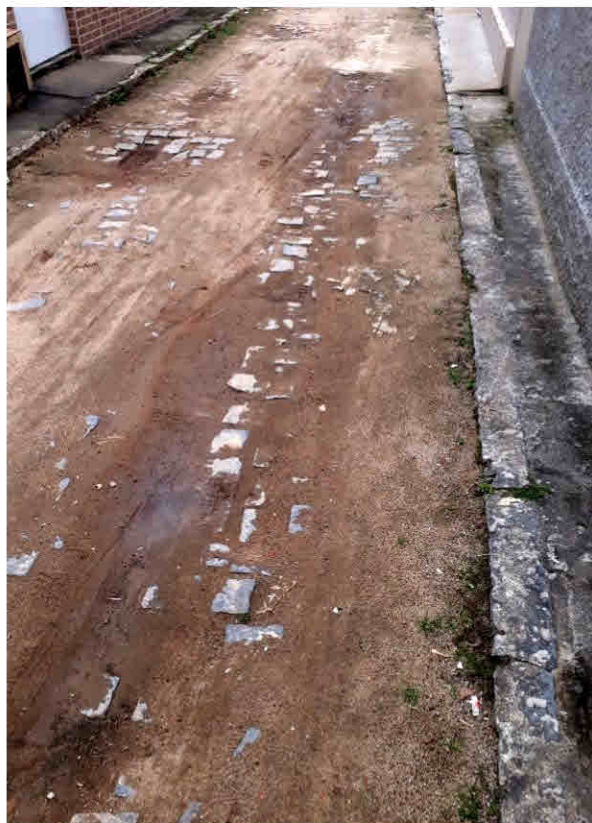

Rua Alto do Campo – Santo Eduardo
Serviço: Restauração de Pavimento



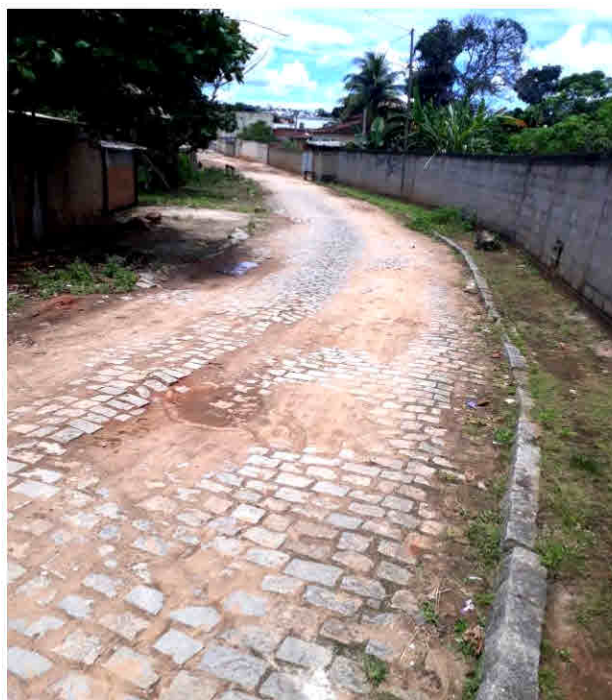
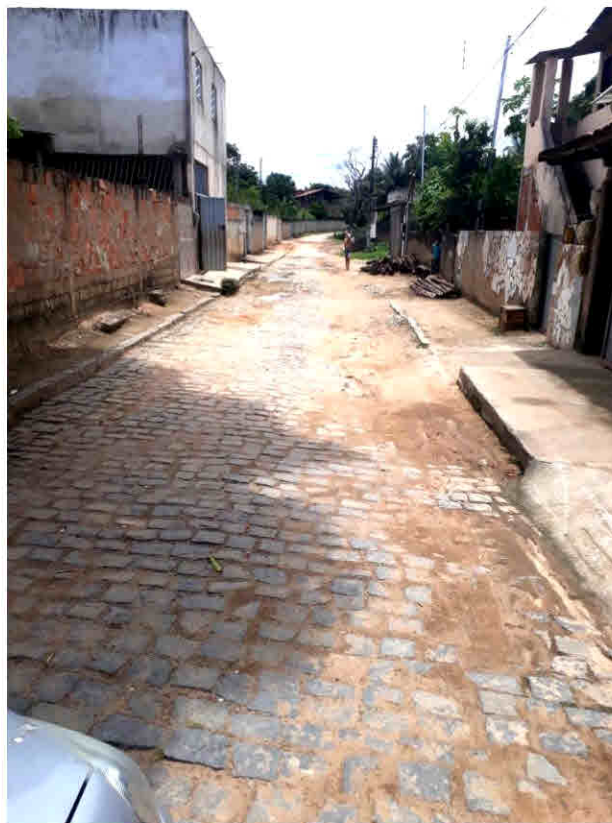

Rua Augusto de Melo – Santo Eduardo
Serviço: Pavimentação Nova

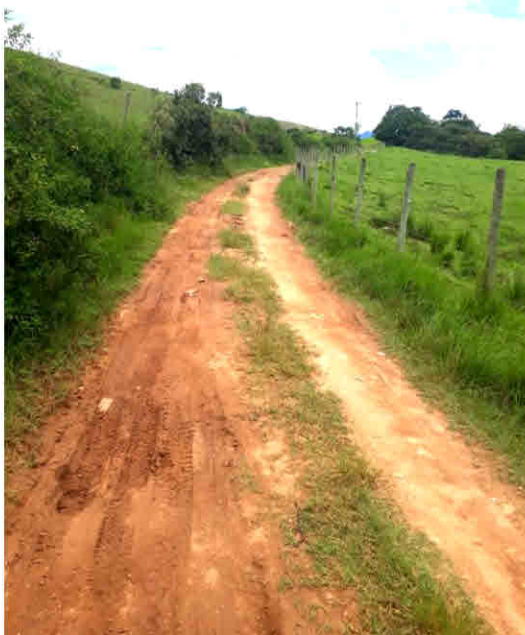

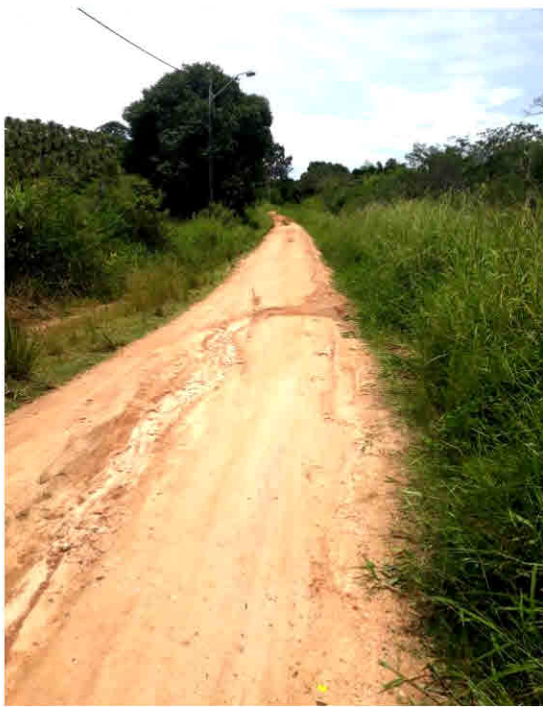

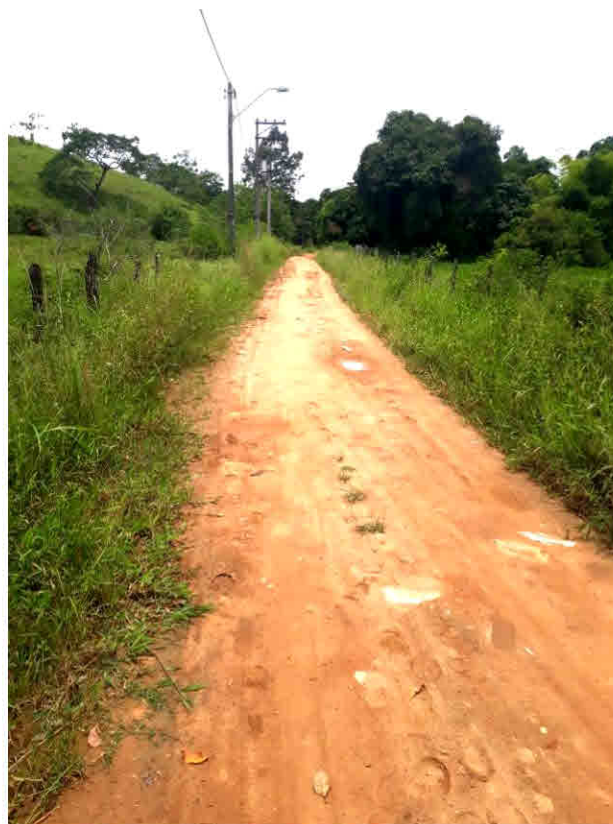
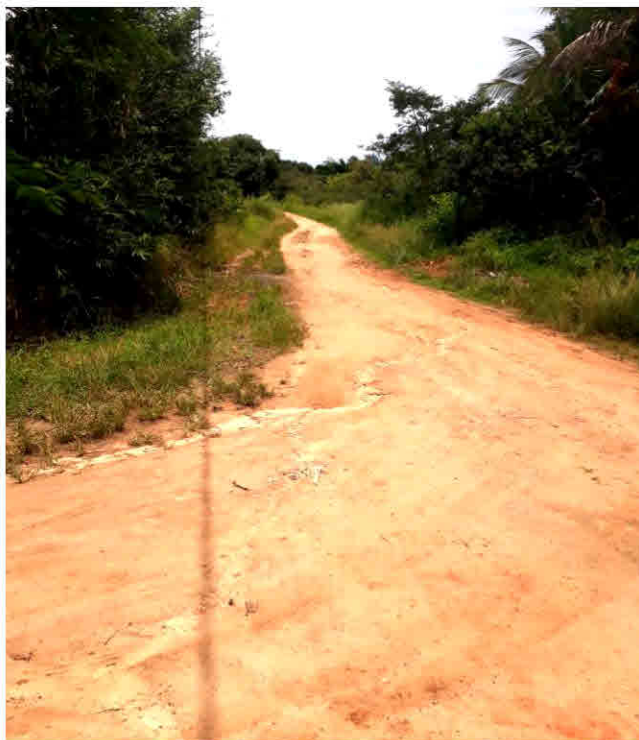

Rua Coroa do Padre – Santo Eduardo
Serviço: Pavimentação Nova

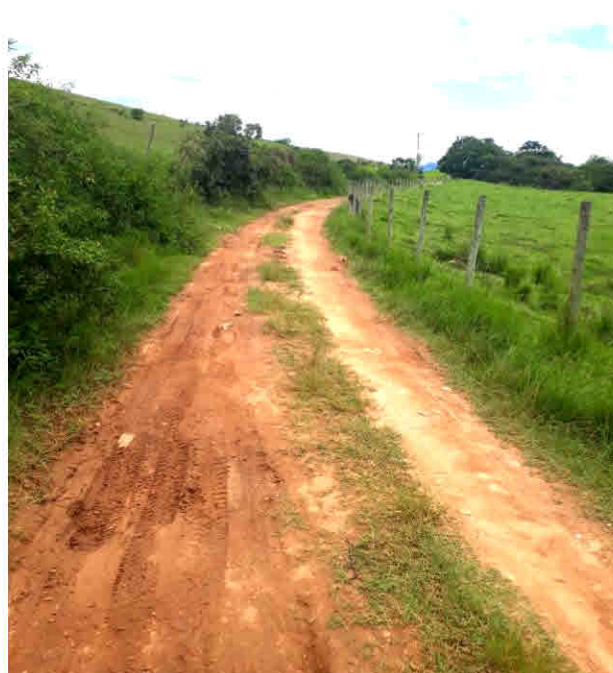





Estado do Rio de Janeiro
 Prefeitura Municipal de Campos dos Goytacazes
 Secretaria Municipal de Obras e Infraestrutura

OBJETO: OBRA DE DE PAVIMENTAÇÃO, RESTAURAÇÃO, EM PARALELEPÍPIDOS E GALERIAS DE ÁGUAS PLUVIAIS
 LOCAL: RUAS DA LOCALIDADE DE SANTO EDUARDO

Serviços	Prazos/Dias	30 dias	60 dias	90 dias	120 dias	150 dias	180 dias	
ADMINISTRAÇÃO LOCAL		15,00%	15,00%	20,00%	15,00%	15,00%	20,00%	R\$ 66.612,51
		R\$ 9.991,88	R\$ 9.991,88	R\$ 13.322,50	R\$ 9.991,88	R\$ 9.991,88	R\$ 13.322,50	
CANTEIRO DE OBRAS		15,00%	15,00%	20,00%	15,00%	15,00%	20,00%	R\$ 23.531,89
		R\$ 3.529,78	R\$ 3.529,78	R\$ 4.706,38	R\$ 3.529,78	R\$ 3.529,78	R\$ 4.706,38	
MOVIMENTO DE TERRA		25,00%	25,00%	25,00%	25,00%			R\$ 85.442,81
		R\$ 21.360,70	R\$ 21.360,70	R\$ 21.360,70	R\$ 21.360,70			
TRANSPORTES		15,00%	15,00%	20,00%	15,00%	15,00%	20,00%	R\$ 223.246,70
		R\$ 33.487,01	R\$ 33.487,01	R\$ 44.649,34	R\$ 33.487,01	R\$ 33.487,01	R\$ 44.649,34	
GALERIAS, DRENOS E CONEXOS			40,00%	40,00%	20,00%			R\$ 32.315,62
			R\$ 12.926,25	R\$ 12.926,25	R\$ 6.463,12			
BASES E PAVIMENTOS				25,00%	25,00%	25,00%	25,00%	R\$ 1.560.800,09
				R\$ 390.200,02	R\$ 390.200,02	R\$ 390.200,02	R\$ 390.200,02	
REVESTIMENTOS					35,00%	35,00%	30,00%	R\$ 119.925,00
					R\$ 41.973,75	R\$ 41.973,75	R\$ 35.977,50	
MÁQUINAS E EQUIPAMENTOS				50,00%	50,00%			R\$ 44.672,00
				R\$ 22.336,00	R\$ 22.336,00			
CUSTOS RODOVIÁRIOS		15,00%	15,00%	20,00%	15,00%	15,00%	20,00%	R\$ 20.181,98
		R\$ 3.027,30	R\$ 3.027,30	R\$ 4.036,40	R\$ 3.027,30	R\$ 3.027,30	R\$ 4.036,40	
Subtotal - Parcial		R\$ 71.396,66	R\$ 84.322,91	R\$ 513.537,59	R\$ 532.369,56	R\$ 482.209,73	R\$ 492.892,14	R\$ 2.176.728,60
BDI 15,00%		R\$ 10.709,50	R\$ 12.648,44	R\$ 77.030,64	R\$ 79.855,44	R\$ 72.331,47	R\$ 73.933,83	R\$ 326.509,29
Total - Parcial		R\$ 82.106,16	R\$ 96.971,35	R\$ 590.568,22	R\$ 612.225,00	R\$ 554.541,20	R\$ 566.825,96	R\$ 2.503.237,89
Total - Acumulado		R\$ 82.106,16	R\$ 179.077,51	R\$ 769.645,73	R\$ 1.381.870,73	R\$ 1.936.411,93	R\$ 2.503.237,89	R\$ 2.503.237,89
% - Parcial		3,28%	3,87%	23,59%	24,46%	22,15%	22,64%	100,00%
% - Acumulado		3,28%	7,15%	30,75%	55,20%	77,36%	100,00%	100,00%

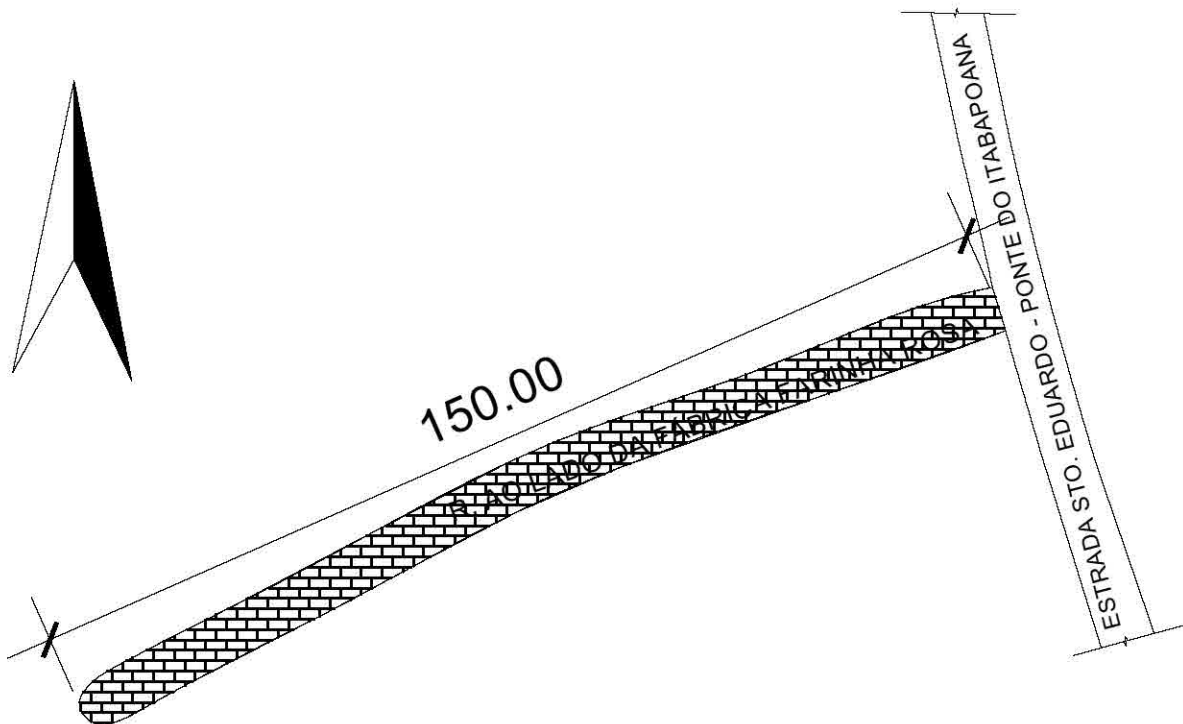

PREFEITURA DE
CAMPOS
UMA NOVA HISTÓRIA

SECRETARIA MUNICIPAL DE
OBRAS E INFRAESTRUTURA

PROJETO: OBRA DE PAVIMENTAÇÃO, RESTAURAÇÃO EM PARALELEPÍPEDOS E GALERIAS DE ÁGUAS PLUVIAIS EM RUAS DA LOCALIDADE DE SANTO EDUARDO – CAMPOS DOS GOYTACAZES/RJ

ASSUNTO: RUA AO LADO DA FÁBRICA DE FARINHA ROSA

PRANCHA: 01 / 06

DATA: MAR/2022

ESCALA: SEM ESCALA

—
RESPONSÁVEL PELO PROJETO

RAQUEL AMENDRO
REVISÃO DE PROJETO

DARA CALDAS BARBOSA
DESENVOLVIDO

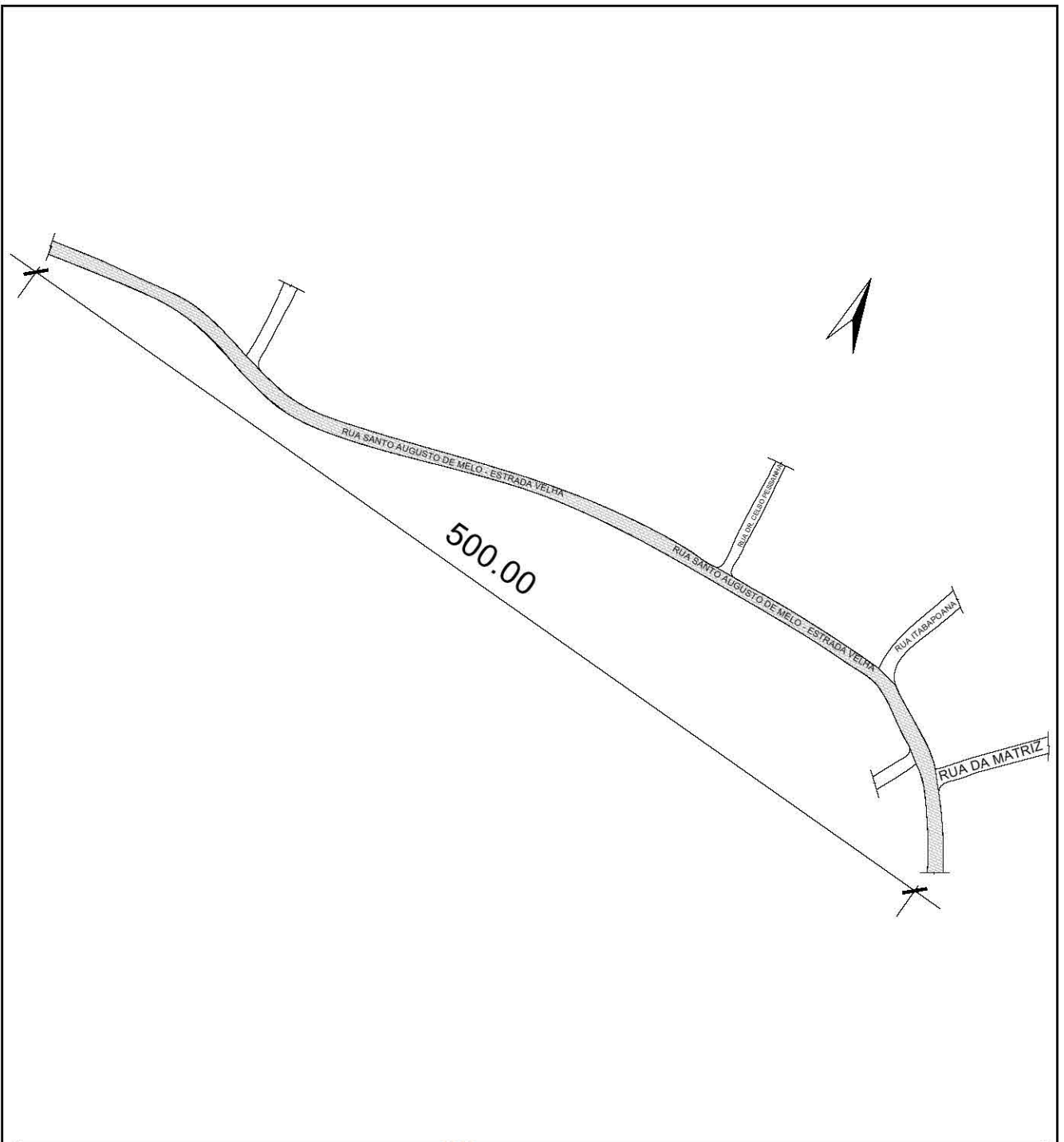

 <p>PREFEITURA DE CAMPOS UMA NOVA HISTÓRIA</p>	<p>SECRETARIA MUNICIPAL DE OBRAS E INFRAESTRUTURA</p>
--	--

PROJETO: OBRA DE PAVIMENTAÇÃO, RESTAURAÇÃO EM PARALELEPÍPEDOS E GALERIAS DE ÁGUAS PLUVIAIS EM RUAS DA LOCALIDADE DE SANTO EDUARDO – CAMPOS DOS GOYTACAZES/RJ

ASSUNTO: RUA SANTO AUGUSTO DE MELO – ESTRADA VELHA	PRANCHA: 02/06
DATA: MAR/2022	ESCALA: SEM ESCALA

—	RAQUEL AMENDRO	DARA CALDAS BARBOSA
RESPONSÁVEL PELO PROJETO	REVISÃO DE PROJETO	DESENVOLVIDO

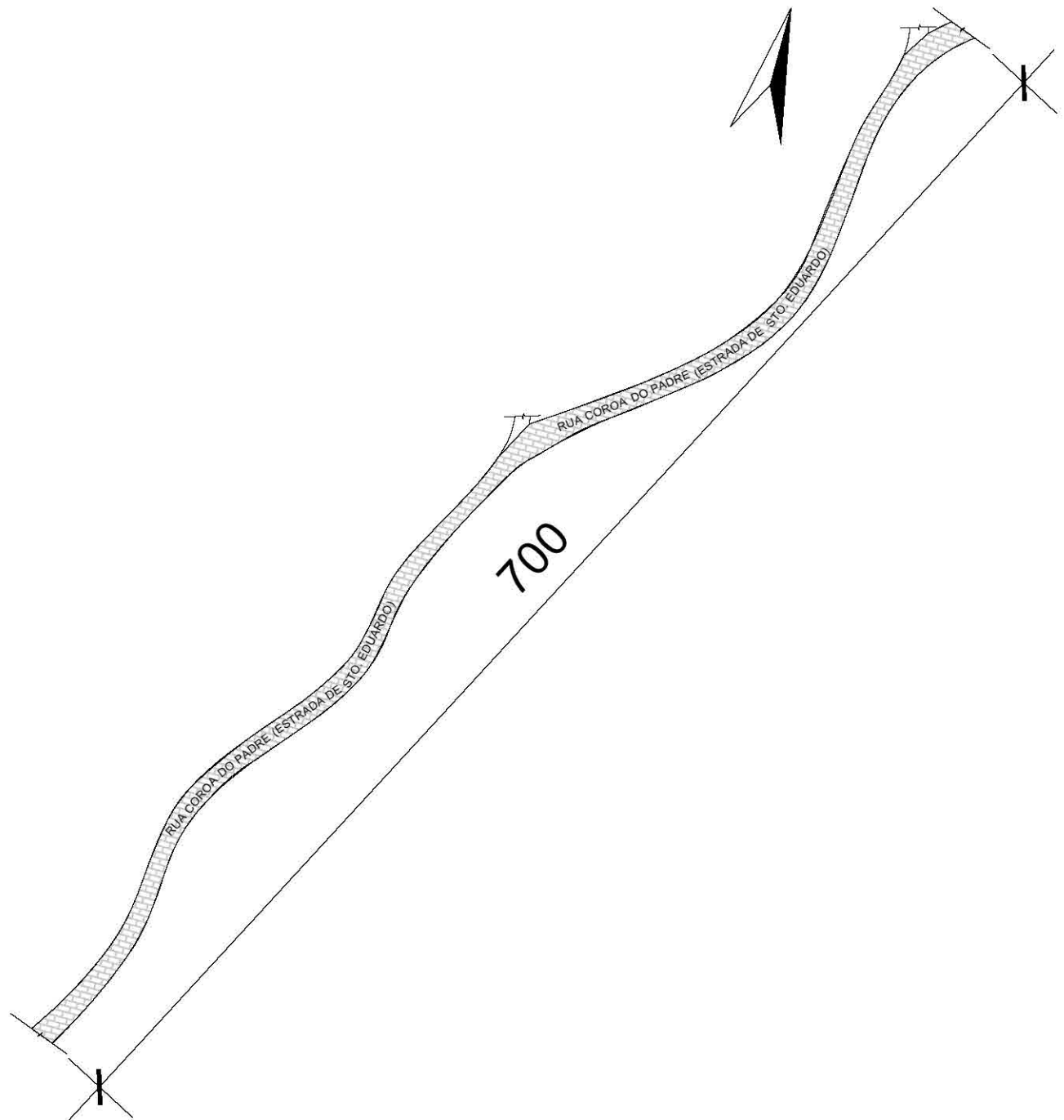

PREFEITURA DE
CAMPOS
UMA NOVA HISTÓRIA

SECRETARIA MUNICIPAL DE
OBRAS E INFRAESTRUTURA

PROJETO: OBRA DE PAVIMENTAÇÃO, RESTAURAÇÃO EM PARALELEPÍPEDOS E GALERIAS DE ÁGUAS PLUVIAIS EM RUAS DA LOCALIDADE DE SANTO EDUARDO – CAMPOS DOS GOYTACAZES/RJ

ASSUNTO: RUA DA COROA DO PADRE

PRANCHA:

DATA: MAR/2022

ESCALA: SEM ESCALA

03/06

RESPONSÁVEL PELO PROJETO

RAQUEL AMENDRO
REVISÃO DE PROJETO

DARA CALDAS BARBOSA
DESENVOLVIDO

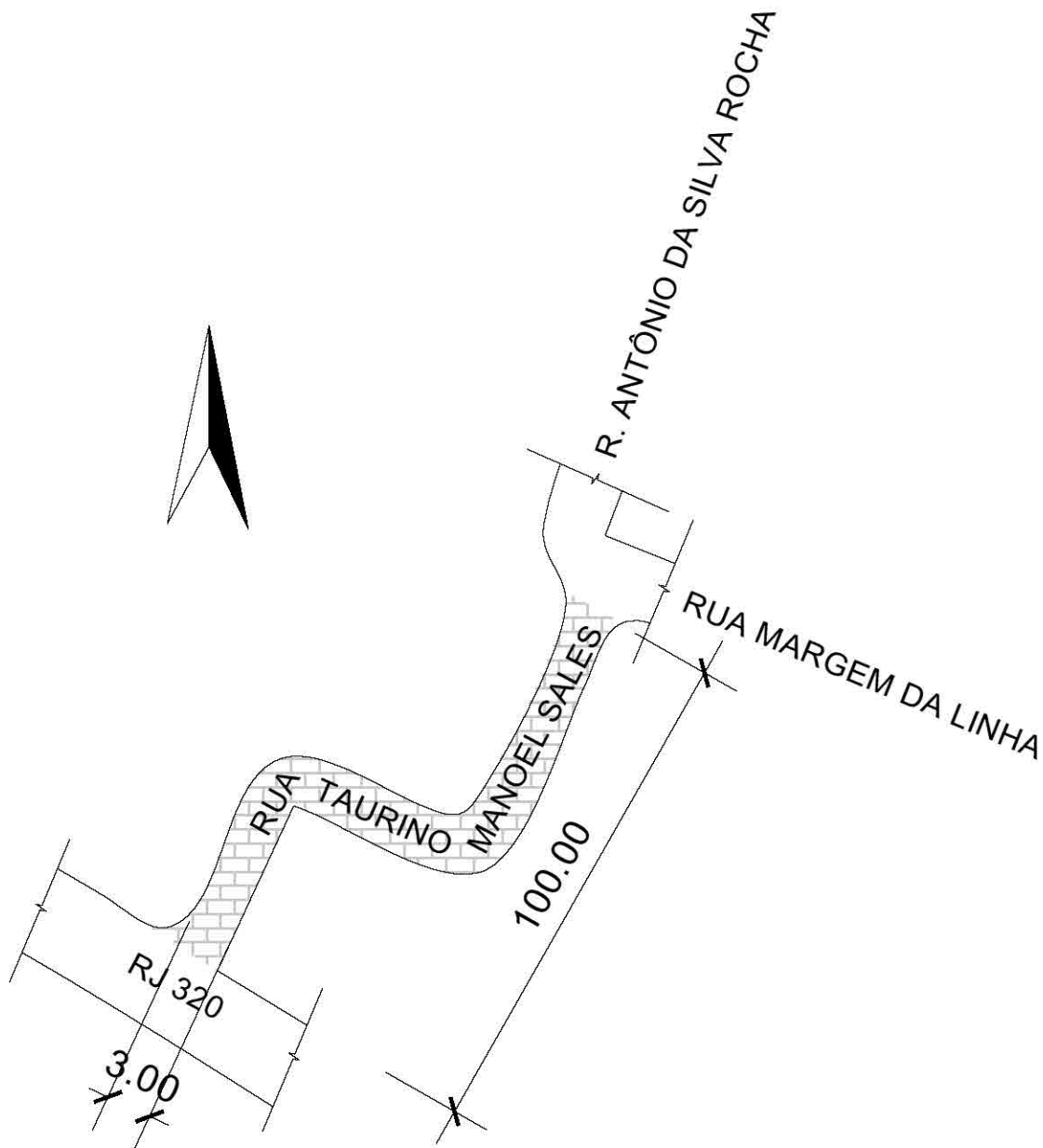

PREFEITURA DE
CAMPOS
UMA NOVA HISTÓRIA

SECRETARIA MUNICIPAL DE
OBRAS E INFRAESTRUTURA

PROJETO: OBRA DE PAVIMENTAÇÃO, RESTAURAÇÃO EM PARALELEPÍPEDOS E GALERIAS DE ÁGUAS PLUVIAIS EM RUAS DA LOCALIDADE DE SANTO EDUARDO – CAMPOS DOS GOYTACAZES/RJ

ASSUNTO: RUA TAURINO MANOEL SALES

PRANCHA:

04/06

DATA: MAR/2022

ESCALA: SEM ESCALA

RESPONSÁVEL PELO PROJETO

RAQUEL AMENDRO
REVISÃO DE PROJETO

DARA CALDAS BARBOSA
DESENVOLVIDO

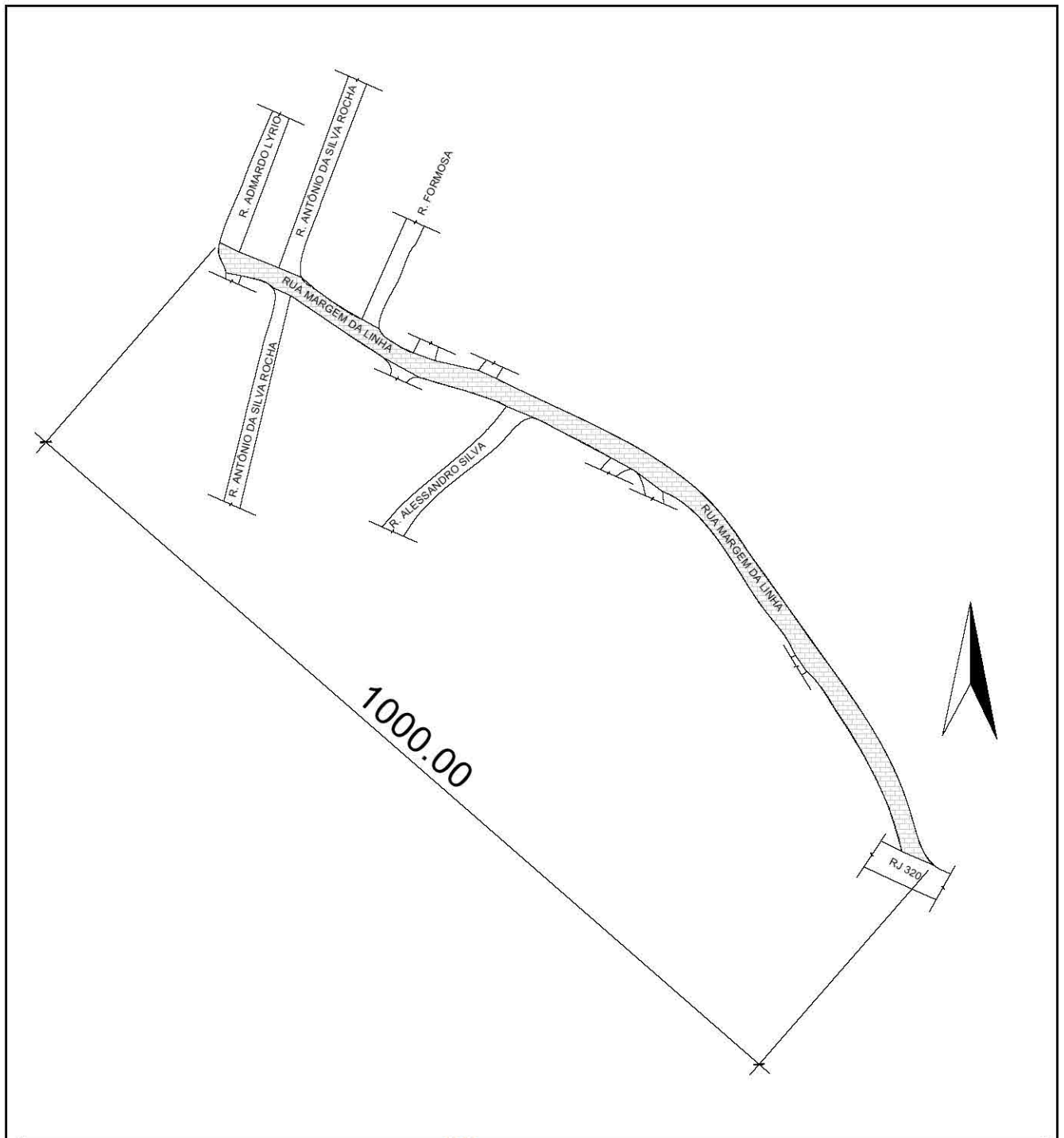

PREFEITURA DE
CAMPOS
UMA NOVA HISTÓRIA

SECRETARIA MUNICIPAL DE OBRAS E INFRAESTRUTURA

PROJETO: OBRA DE PAVIMENTAÇÃO, RESTAURAÇÃO EM PARALELEPÍPEDOS E GALERIAS DE ÁGUAS PLUVIAIS EM RUAS DA LOCALIDADE DE SANTO EDUARDO – CAMPOS DOS GOYTACAZES/RJ

ASSUNTO: RUA MARGEM DA LINHA

PRANCHA:

05/06

DATA: MAR/2022

ESCALA: SEM ESCALA

RESPONSÁVEL PELO PROJETO

RAQUEL AMENDRO
REVISÃO DE PROJETO

DARA CALDAS BARBOSA
DESENVOLVIDO

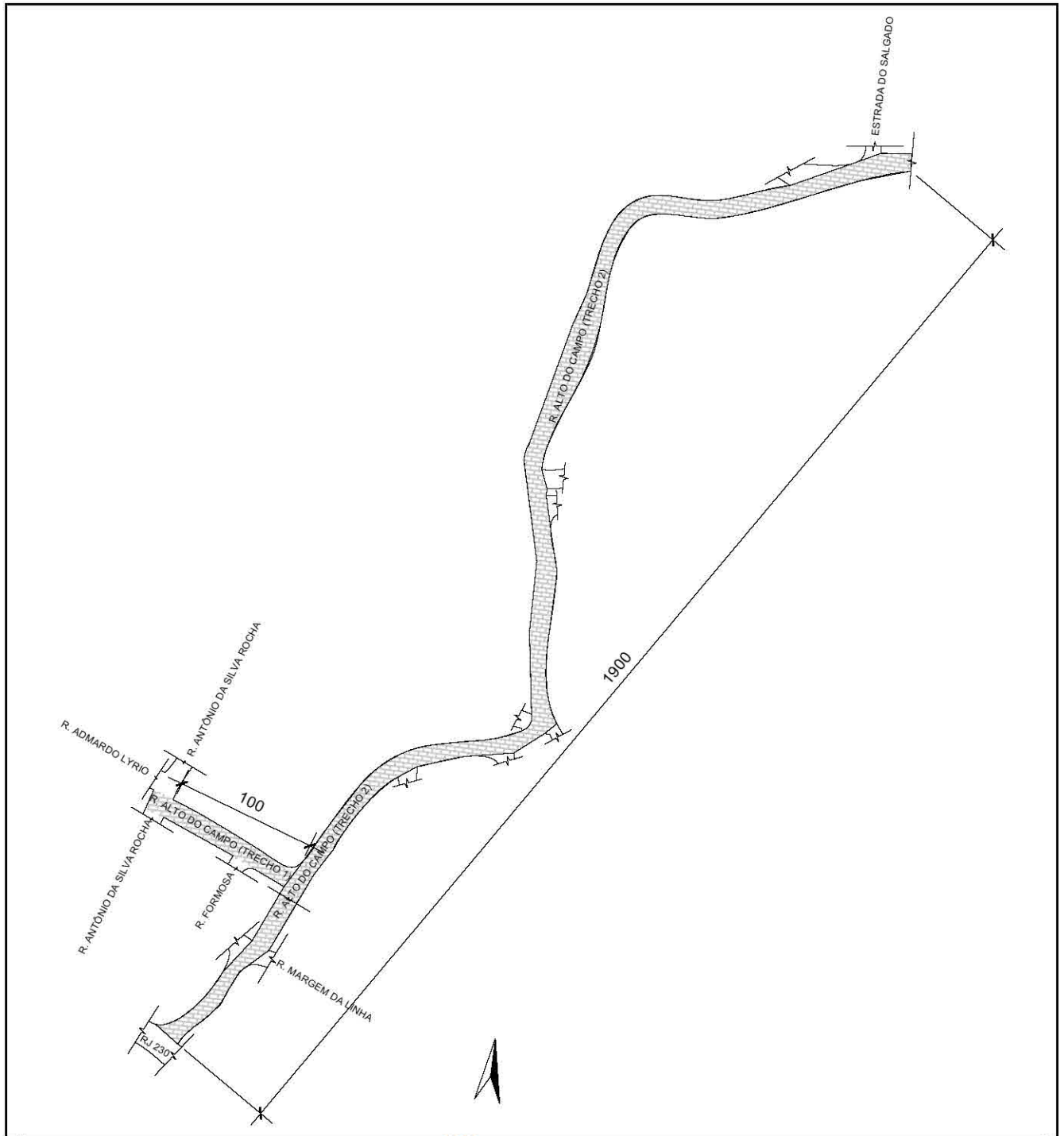

PREFEITURA DE
CAMPOS
 UMA NOVA HISTÓRIA

SECRETARIA MUNICIPAL DE OBRAS E INFRAESTRUTURA

PROJETO: OBRA DE PAVIMENTAÇÃO, RESTAURAÇÃO EM PARALELEPÍPEDOS E GALERIAS DE ÁGUAS PLUVIAIS EM RUAS DA LOCALIDADE DE SANTO EDUARDO – CAMPOS DOS GOYTACAZES/RJ

ASSUNTO: RUA ALTO DO CAMPO

PRANCHA:

06 / 06

DATA: MAR/2022

ESCALA: SEM ESCALA

RESPONSÁVEL PELO PROJETO

RAQUEL AMENDRO
 REVISÃO DE PROJETO

DARA CALDAS BARBOSA
 DESENVOLVIDO