

**PREFEITURA MUNICIPAL DE CAMPOS DOS GOYTACAZES**

**FUNDO MUNICIPAL DE ASSISTÊNCIA SOCIAL**

**COMISSÃO PERMANENTE DE LICITAÇÃO**

**TOMADA DE PREÇOS N°. 001/2022**



PREFEITURA DE

**CAMPOS**

**UMA NOVA HISTÓRIA**

**EDITAL**

---

**ESTADO DO RIO DE JANEIRO**  
**PREFEITURA MUNICIPAL DE CAMPOS DOS GOYTACAZES**  
**Comissão Permanente de Licitação**  
**TOMADA DE PREÇOS N°. 001/2022**

INDICE

|       |   |    |
|-------|---|----|
| 1.    | PREÂMBULO .....   | 3  |
| 2.    | OBJETO.....   | 4  |
| 3.    | ESPECIFICAÇÕES.....   | 4  |
| 4.    | LOCAL DA EXECUÇÃO DAS OBRAS .....   | 4  |
| 5.    | PRAZO DE ENTREGA.....   | 4  |
| 6.    | PREÇO ESTIMADO PELA FMAS .....  | 4  |
| 7.    | DOTAÇÃO ORÇAMENTÁRIA .....  | 4  |
| 8.    | CONDIÇÕES DE PAGAMENTO .....  | 4  |
| 9.    | REAJUSTAMENTO .....   | 6  |
| 10.   | FORMA DE APRESENTAÇÃO DA DOCUMENTAÇÃO DE HABILITAÇÃO E DA PROPOSTA COMERCIAL..... | 6  |
| 11.   | EXIGÊNCIAS PARA HABILITAÇÃO .....   | 7  |
| 11.1. | Habilitação Jurídica.....   | 7  |
| 11.2. | Regularidade Fiscal.....  | 7  |
| 11.3. | Qualificação Econômico Financeira .....   | 9  |
| 11.4. | Qualificação Técnica.....   | 11 |
| 11.5. | Interessados em participar da licitação, cadastrados.....                         | 12 |
| 11.6. | Interessados em participar da licitação, não inscritos no cadastro.....           | 13 |
| 12.   | PROPOSTA COMERCIAL.....   | 13 |
| 13.   | ENTREGA DOS DOCUMENTOS E DA PROPOSTA COMERCIAL.....                               | 13 |
| 14.   | CRITÉRIOS DE JULGAMENTO .....   | 14 |
| 14.3. | Fase de habilitação.....  | 14 |
| 14.4. | Fase de Classificação das Propostas Comerciais .....                              | 15 |
| 15.   | CRITÉRIOS DE ADJUDICAÇÃO .....  | 16 |
| 16.   | CONDIÇÕES DE ASSINATURA DO CONTRATO.....  | 17 |
| 17.   | OBRIGAÇÕES E RESPONSABILIDADES.....   | 17 |
| 17.1. | Da Licitante: .....   | 17 |
| 17.2. | Da Adjudicatária:.....  | 17 |
| 17.3. | Da Contratante.....   | 18 |
| 17.4. | Da Contratada .....   | 18 |
| 18.   | SANÇÕES ADMINISTRATIVAS.....  | 18 |
| 19.   | RECURSOS ADMINISTRATIVOS.....   | 19 |
| 20.   | RECEBIMENTO DO OBJETO LICITADO .....  | 20 |
| 21.   | DA FISCALIZAÇÃO .....   | 20 |
| 22.   | GARANTIA DE EXECUÇÃO CONTRATUAL .....   | 20 |
| 23.   | ANEXOS QUE COMPÕEM ESTE EDITAL.....   | 21 |
| 24.   | CONSIDERAÇÕES DE CARÁTER GERAL.....   | 21 |
|       | Anexo I - Proposta Comercial.....   | 23 |
|       | Anexo II - Minuta de Contrato.....  | 24 |
|       | Anexo III - Modelo de Carta de Credenciamento.....                                | 33 |
|       | Anexo IV - Declaração de que Cumpre as Leis Trabalhistas.....                     | 34 |
|       | Anexo V - Declaração ME ou EPP.....   | 35 |
|       | Anexo VI - Projeto Básico.....  | 36 |

## 1. PREÂMBULO

- 1.1. O **Fundo Municipal de Assistência Social**, doravante denominada simplesmente **FMAS**, localizada na Travessa Santo Elias, 46, Jardim Carioca, Campos dos Goytacazes, RJ, faz saber que receberá, às **10h (dez horas), do dia 15 de agosto de 2022**, através de sua Comissão Permanente de Licitação, doravante designada simplesmente de **C.P.L.**, na sala de reuniões, situada no endereço Rua Coronel Ponciano de Azeredo Furtado, nº 47, Parque Santo Amaro, Campos dos Goytacazes, os envelopes contendo a documentação, e a Proposta Comercial das empresas interessadas em participar desta Licitação, cujo Edital recebeu o nº. **001/2022**.
- 1.2. A realização desta Licitação foi solicitada pelo Ilustríssimo Senhor Presidente Fundo Municipal de Assistência Social, e devidamente autorizado pelo Ilustríssimo Secretário Municipal de Transparência e Controle, conforme ato exarado às fls. 02/65 do **Processo nº. 2022.021.000066-7-PR**.
- 1.3. A Licitação será do **TIPO "MENOR PREÇO"**, sob a forma de execução indireta, no regime de **empreitada por preço unitário**, na **MODALIDADE "TOMADA DE PREÇOS"**, reger-se-á pela legislação aplicável à espécie, em especial pela Lei Federal nº 8.666, de 21 de junho de 1993 e Decreto Municipal nº. 016/2005 de 02 de fevereiro de 2005, no que não conflitar com a legislação federal, observada as alterações posteriores, introduzidas nos referidos diplomas legais.
- 1.4. O Edital, na íntegra, está disponível para download através do site oficial da PMCG, a saber, <https://campos.rj.gov.br/licitacoes.php> ou poderá ser adquirido mediante requerimento em papel timbrado da empresa e entrega de **01 (uma) resma de papel A4**, no Setor de Licitações da PMCG, no Centro Administrativo José Alves de Azevedo, localizado na Rua Coronel Ponciano de Azeredo Furtado, nº 47, Parque Santo Amaro, Campos dos Goytacazes/RJ.
- 1.5. A abertura dos envelopes contendo a documentação das licitantes terá início **10h (dez horas), do dia 15 de agosto de 2022**.
- 1.6. Poderão participar desta Licitação quaisquer interessados, inscritos no Cadastro de Fornecedores **PMCG**, que na fase inicial de habilitação, comprovem possuir os requisitos mínimos de qualificação exigidos para a execução do objeto deste Edital, sendo vedada à participação:
  - 1.6.1. não serão admitidas a esta licitação empresas suspensas de contratar com a Administração ou declaradas inidôneas para licitar com a Administração Pública, bem como as que estiverem em regime de falência ou concordata;
  - 1.6.2. de consorciados, ou grupo de empresas;
  - 1.6.3. dos que incorrerem em quaisquer das situações previstas nos incisos I, II e III do artigo 9º da Lei Federal 8.666/93;
  - 1.6.4. dos que não sendo inscritos no Cadastro da PMCG, deixarem de atender, tempestivamente as disposições do art. 22, § 2º da Lei Federal 8.666/93, na forma estabelecida no subitem 11.6.1 deste Edital.



## 2. OBJETO

- 2.1. Esta Tomada de Preços tem por objeto a **obra de reparos no Centro Dia de Campos dos Goytacazes - Travessa Santo Elias - Jardim Carioca, Campos dos Goytacazes.**
- 2.2. Em havendo interesse do **FMAS**, por força do disposto no § 1º do art. 65 da Lei Federal 8.666/93, a contratada ficará obrigada a aceitar, nas mesmas condições contratuais, acréscimos ou supressões nas obras que vierem a ser contratadas, até 25% (vinte e cinco por cento) do valor inicial atualizado do contrato e no caso de reforma, até 50% (cinquenta por cento).

## 3. ESPECIFICAÇÕES

- 3.1. As especificações da obra objeto desta Licitação são as informadas no **PROJETO BÁSICO - ANEXO VI**, que é parte integrante e inseparável deste Edital.

## 4. LOCAL DA EXECUÇÃO DAS OBRAS

- 4.1. O licitante vencedor desta licitação terá que executar as obras que lhes forem adjudicadas, de acordo com o item 2.1, neste Município, no horário de 07:00 às 17:00 horas, de 2ª a 6ª feira, exceto feriados do Município de Campos dos Goytacazes, Estaduais e Nacionais.

## 5. PRAZO DE EXECUÇÃO

- 5.1. O prazo total para a execução das obras objeto desta licitação será de **04 (quatro) meses**, conforme o cronograma físico das obras.
- 5.2. O prazo a que se refere o subitem anterior começará a fluir no dia seguinte ao recebimento pela adjudicatária da **ordem formal autorizando o início da obra**, a ser emitida pelo **Fundo Municipal de Assistência Social**.

## 6. PREÇO ESTIMADO PELO FMAS

- 6.1. O preço total estimado para a execução do objeto deste Edital referido a agosto/2021 é de **R\$ 512.812,79 (quinhentos e doze mil, oitocentos e doze reais e setenta e nove centavos)**.

## 7. DOTAÇÃO ORÇAMENTÁRIA

- 7.1. A despesa que decorrer desta Licitação, prevista para o presente exercício, já está comprometida por conta da Dotação Orçamentária existente nos Programas de Trabalho P. T.08244001321080000 e pela Natureza de Despesa N.D. 339039.

## 8. CONDIÇÕES DE PAGAMENTO

- 8.1. O pagamento da obra objeto desta licitação será feito em **04 (quatro) parcelas**, de acordo com as medições procedidas pela fiscalização do **Fundo Municipal de Assistência Social**, que constatará a regularidade da mesma e providenciará o prosseguimento do processo do respectivo pagamento;
- 8.2. A contratada, de acordo com o cronograma físico-financeiro (Anexo VI), deverá



efetuar a medição das obras realizadas no mês, e dará entrada, no protocolo do **FMAS**, da medição realizada, acompanhada dos documentos legais de cobrança, da parcela respectiva.

- 8.3. A contratada deverá apresentar a documentação referida em, até o 5º (quinto) dia útil da data final do período de adimplemento da parcela de obrigação, mediante requerimento dirigido ao Fundo Municipal de Assistência Social, através do Protocolo do **FMAS**, localizado na Travessa Santo Elias, 46, Jardim Carioca, Campos dos Goytacazes, RJ.
- 8.4. Os documentos fiscais de cobrança deverão ser emitidos contra o Fundo Municipal de Assistência Social, CNPJ Nº. 01.197.548/0001-36, endereçados à Travessa Santo Elias, 46, Jardim Carioca, Campos dos Goytacazes, RJ.
- 8.5. O fiscal da execução contratual do **FMAS** verificará a conformidade da medição e da cobrança apresentada, com o Cronograma Físico (Anexo VI - Projeto Básico), e o Cronograma de Desembolso Máximo, (Anexo VI - Projeto Básico);
- 8.6. Encontrando-se corretas, a medição e a cobrança, o Fiscal da execução contratual atestará a regularidade, despachando o processo respectivo, o Fundo Municipal de Assistência Social, para fins de processamento da liquidação e pagamento da despesa.
- 8.7. O pagamento de cada parcela será efetuado pelo **FMAS** à **CONTRATADA**, no 30º (trigésimo) dia corrido a contar da data final do período de adimplemento da obrigação respectiva, uma vez obedecida às formalidades legais e contratuais pertinentes.
- 8.8. O pagamento da obrigação, não sendo efetuado no prazo previsto no subitem 8.7 e, desde que o atraso decorra de culpa do **FMAS**, será acrescido de 0,1% (um décimo por cento) de multa calculado sobre a parcela devida. A compensação financeira será de 0,033 % (trinta e três milésimos por cento), por dia de antecipação, calculada sobre a parcela devida.
- 8.9. O pagamento da multa e da compensação financeira a que se refere o subitem 8.8, será efetivado mediante autorização expressa do Excelentíssimo Senhor Prefeito do Município de Campos dos Goytacazes, em processo próprio, que se iniciará com o requerimento da contratada, dirigido ao Ilustríssimo Senhor Secretário Municipal de Transparência e Controle.
- 8.10. Caso o **FMAS** efetue o pagamento devido à contratada, em prazo inferior a 30(trinta) dias, será descontado da importância devida, 0,033 % (trinta e três milésimos por cento), por dia de antecipação;
- 8.11. Na hipótese da medição ou cobrança apresentar erros, a o **FMAS** devolverá os documentos equivocados à Contratada, para fins de substituição.
  - 8.11.1. O pagamento, após apresentação da nova cobrança, será efetuado no prazo que remanescer dos 30(trinta) dias a que se refere o subitem 8.7, sem a multa e a compensação financeira estipuladas no subitem 8.8;
- 8.12. Fica vedado à contratada negociar, efetuar cobrança ou descontar a duplicata emitida através de rede bancária ou com terceiros, permitindo-se, tão somente,

cobrança em carteira simples, ou seja, diretamente na contratante.

## 9. REAJUSTAMENTO

- 9.1. Quanto ao reajustamento de preços, será aplicado com periodicidade anual, contados a partir da data base do mês do orçamento, obedecendo-se em tudo que dispõe a Lei Federal nº. 9.069 de 29 de junho de 1995, alterada pela Lei Federal nº. 10.192 de 14 de fevereiro de 2001, mediante emprego dos índices de reajuste publicados mensalmente pela EMOP, para cada família de serviços.
- 9.2. Na revogação da Lei Federal nº. 9.069 de 29 de junho de 1995, alterada pela Lei Federal nº. 10.192 de 14 de fevereiro de 2001, a cláusula de reajustamento será aplicada de acordo com o item XI, do artigo 40, seção IV, da Lei Federal nº. 8.666/93, alterada pela Lei Federal nº. 8.883/94.

## 10. FORMA DE APRESENTAÇÃO DA DOCUMENTAÇÃO DE HABILITAÇÃO E DA PROPOSTA COMERCIAL

A licitante deverá entregar ao Presidente da C.P.L os seus documentos de Habilitação, e a Proposta Comercial, em envelopes opacos, separados, fechados (colados ou lacrados), contendo, em seus respectivos frontispícios, além da razão social e endereço da proponente, os seguintes dizeres:

- 10.1. No envelope contendo a Documentação:

**ENVELOPE "A"**  
**"DOCUMENTAÇÃO"**  
**TOMADA DE PREÇOS Nº 001/2022**

- 10.2. No envelope contendo a Proposta Comercial:

**ENVELOPE "B"**  
**"PROPOSTA COMERCIAL"**  
**TOMADA DE PREÇOS Nº 001/2022**

- 10.3. Os dois envelopes deverão estar endereçados da seguinte forma:

**O**  
**Fundo Municipal de Assistência Social**  
**Comissão Permanente de Licitação - C.P.L.**  
**Rua Coronel Ponciano de Azeredo Furtado, nº. 47- Parque Santo Amaro.**  
**Município Campos dos Goytacazes/RJ**

## 11. EXIGÊNCIAS PARA HABILITAÇÃO

Como condição prévia ao exame da documentação de habilitação das licitantes, a CPL verificará



o eventual descumprimento das condições de participação, especialmente quanto à existência de sanção que impeça a participação no certame ou a futura contratação, mediante a consulta ao seguinte cadastro:

- a) Cadastro Nacional de Empresas Inidôneas e Suspensas-CEIS;
- b) A consulta ao cadastro será realizada em nome da empresa licitante e também de seu sócio majoritário, por força do artigo 12 da Lei nº 8.429, de 1992, que prevê, dentre as sanções impostas ao responsável pela prática de ato de improbidade administrativa, a proibição de contratar com o Poder Público, inclusive por intermédio de pessoa jurídica da qual seja sócio majoritário;
- c) Caso conste na Consulta de Situação do Fornecedor a existência de Ocorrências Impeditivas Indiretas, a CPL diligenciará para verificar se houve fraude por parte das empresas apontadas no Relatório de Ocorrências Impeditivas Indiretas;
- d) A tentativa de burla será verificada por meio dos vínculos societários, linhas de fornecimento similares, dentre outros;
- e) Constatada a existência de sanção, a CPL reputará o licitante inabilitado, por falta de condição de participação.

A proponente deverá incluir no envelope "A", com o título "DOCUMENTAÇÃO" os seguintes documentos:

### **11.1. Habilitação Jurídica**

- 11.1.1. Registro Comercial, no caso de empresa individual;
- 11.1.2. Ato Constitutivo, Estatuto ou Contrato Social e alterações em vigor, devidamente registrado, em se tratando de sociedades comerciais, e, no caso de sociedades por ações, acompanhado de documentos de eleição de seus administradores;
- 11.1.3. Inscrição do ato constitutivo, no caso de sociedades civis, acompanhada de prova de diretoria em exercício;
- 11.1.4. Decreto de autorização, em se tratando de empresa ou sociedade estrangeira em funcionamento no País, e ato de registro ou autorização para funcionamento expedido pelo órgão competente, quando a atividade assim o exigir;

### **11.2. Regularidade Fiscal e Trabalhista**

- 11.2.1. Prova de inscrição no Cadastro Nacional de Pessoa Jurídica (CNPJ);
- 11.2.2. Prova de inscrição no cadastro de contribuintes Estadual, se houver, relativo ao domicílio ou sede do licitante, pertinente ao seu ramo de atividade e compatível com objeto contratual;
- 11.2.3. Prova de inscrição no cadastro de contribuinte municipal, relativo ao

domicílio ou sede do licitante.

- 11.2.4. Prova de Regularidade para com a Fazenda Federal, bem como perante o Instituto Nacional do Seguro Social - INSS, (Certidão Negativa de Débitos - CND), exigida no artigo 47, inciso I, alínea "a", da Lei Federal nº 8.212/91 e alterações posteriores;
- 11.2.5. Prova de Regularidade para com a Fazenda Estadual do domicílio ou sede da licitante, ou outra equivalente, na forma da lei;
- 11.2.6. Prova de Regularidade para com a Fazenda Municipal do domicílio ou sede da licitante;
- 11.2.7. Prova de Regularidade de Situação perante o Fundo de Garantia por Tempo de Serviço - FGTS;
- 11.2.8. Quando o crédito tributário encontrar-se com sua exigibilidade suspensa, no lugar das Certidões Negativas de Débito pode-se apresentar Certidão Positiva com efeito de Negativa, segundo disposto no art. 206 do Código Tributário Nacional.
- 11.2.9. Deverão ser fornecidas certidões negativas da Dívida Ativa sempre que os documentos de comprovação de regularidade para com as Fazendas Federal, Estaduais e Municipais apresentadas, fizerem referência expressa de que não atestam a regularidade da licitante em relação à Dívida Ativa das citadas Fazendas; para as sociedades empresárias situadas no Estado do Rio de Janeiro deverão apresentar prova de regularidade com a Dívida Ativa, emitida pela Procuradoria Geral do Estado.
- 11.2.10. Certidão Negativa ou Certidão Positiva com efeito de Negativa de Débitos Trabalhistas (CNDT), comprovando a inexistência de débitos inadimplidos perante a Justiça do Trabalho, nos termos art. 29, V da Lei 8.666/93.
- 11.2.11. Declaração do cumprimento do disposto no inciso XXXIII do artigo 7º da Constituição Federal (Anexo IV).
- 11.2.12. Os documentos relacionados no subitem 11.2 deverão ter validade na data estabelecida no preâmbulo deste Edital para a entrega dos envelopes contendo os documentos e a Proposta Comercial das licitantes.
- 11.2.13. As microempresas e empresas de pequeno porte deverão apresentar toda documentação exigida para efeito de comprovação de regularidade fiscal, mesmo que esta apresente alguma restrição.
- 11.2.14. No caso de microempresa ou empresa de pequeno porte que esteja com alguma restrição na comprovação da regularidade fiscal, será assegurado o prazo de 05 (cinco) dias úteis, prorrogáveis por igual período, a critério da Administração Pública, para regularização da documentação, pagamento ou parcelamento do débito e emissão de eventuais certidões negativas ou positivas, com efeito de certidão negativa.
- 11.2.15. A não-regularização no prazo previsto no subitem anterior implicará



decadência do direito à contratação, sem prejuízo das sanções legais cabíveis, sendo facultado à Administração convocar os licitantes remanescentes, na ordem de classificação.

### **11.3. Qualificação Econômico Financeira**

11.3.1. Balanço patrimonial do último exercício social, já exigível e apresentado na forma da lei, que comprove a boa situação financeira da empresa, vedada a sua substituição por balancetes ou balanços provisórios, podendo ser atualizado por índices oficiais quando encerrado a mais de 03 (três) meses anteriores à data estabelecida no preâmbulo deste Edital para a entrega dos envelopes contendo os Documentos e a Proposta Comercial das licitantes;

#### **Entende-se "na forma da lei" o seguinte:**

**a) Quando S.A., balanço patrimonial devidamente registrado na Junta Comercial e publicado em Diário Oficial e jornais de grande circulação (art. 289, caput e § 5º da Lei nº. 6.404/76);**

**b) Quando outra forma societária, balanço patrimonial devidamente registrado pela Junta Comercial ou outro órgão competente do Registro do Comércio. No caso de uma empresa ter registrado legalmente seu contrato social em cartório competente, deverá fazer o registro do balanço patrimonial no mesmo cartório;**

**c) Aquelas sociedades constituídas a menos de um ano deverão apresentar o balanço de abertura, que deverá conter as assinaturas do contabilista regularmente habilitado e do sócio gerente;**

**d) Escrituração contábil digital transmitida pelo sistema público de escrituração digital (SPED) pelas pessoas jurídicas a ela obrigadas;**

11.3.1.1. Nenhuma empresa está dispensada das exigências do subitem anterior, na forma da lei, exceto a microempresa, empresa de pequeno porte e microempreendedor individual - MEI, em por força do art. 48 § 5º da Lei Municipal nº 8.768/17.

11.3.1.2. O Balanço patrimonial deverá estar devidamente registrado na Junta Comercial, ou outro órgão competente, devendo possuir autenticação através de chancela digital, etiqueta, carimbo ou meio legal equivalente, e ainda, deverá estar assinado por Profissional de Contabilidade, devidamente registrado no Conselho Regional de Contabilidade e pelo Titular ou representante legal da empresa licitante.

11.3.2. Na hipótese em que não seja possível verificar com clareza os valores do ativo circulante (AC), do realizável a longo prazo (RLP), do passivo circulante (PC), do exigível a longo prazo (ELP), do exigível total (ET) e do ativo total (AT), o balanço a que se refere o subitem 11.3.1 deverá vir acompanhado de demonstrativo elaborado em papel timbrado da licitante, assinado pelo contabilista regularmente habilitado e por seu representante legal, em que estejam devidamente informados os valores

supramencionados, de modo a possibilitar avaliar-se a situação financeira da proponente, com os índices abaixo já calculados, a partir da aplicação das seguintes fórmulas:

11.3.2.1. **Índice de Liquidez Geral**

$$ILG = (AC + RLP) / (PC + ELP)$$

11.3.2.2. **Índice de Liquidez Corrente**

$$ILC = AC / PC$$

11.3.2.3. **Grau de Endividamento Geral**

$$GEG = ET / AT$$

Onde:

AC = Ativo Circulante;

PC = Passivo Circulante;

RLP = Realizável a Longo Prazo;

ELP = Exigível a Longo Prazo;

ET = Exigível Total;

AT = Ativo Total;

11.3.2.4. Serão inabilitadas as licitantes cujos índices apurados não atenderem as seguintes condições:

11.3.2.4.1. Índice de Liquidez Geral  $\geq 1,00$

11.3.2.4.2. Índice de Liquidez Corrente  $\geq 1,00$

11.3.2.4.3. Grau de Endividamento Geral  $\leq 1,00$

11.3.3. Comprovação de capital social ou patrimônio líquido igual ou superior a 10% (dez por cento) do valor vencido pela empresa.

11.3.3.1. Caso a comprovação seja realizada através do patrimônio líquido, a licitante deverá apresentar o balanço patrimonial exigível na forma da lei, em que pese o disposto no subitem 11.3.1.1.

11.3.4. Certidão(ões) Negativa(s) de Recuperação Judicial - Lei 11.101/05 (falências e concordatas), expedida pelo distribuidor da sede da pessoa jurídica, a menos de 90 (noventa) dias da data estabelecida no preâmbulo deste Edital para a entrega dos envelopes contendo os documentos e a Proposta Comercial das licitantes, exceto quando dela constar o prazo de validade.

11.3.4.1. Para a licitante sediada na Cidade de Campos dos Goytacazes, esta prova será feita mediante apresentação de certidões passadas pelo Cartório Único de Registro de Distribuição.



11.3.4.2. Caso a licitante esteja em processo de recuperação judicial, poderá apresentar, em substituição aos documentos exigidos nos subitens 11.3.4 e 11.3.5, certidão emitida pela instância judicial certificando sua aptidão econômica e financeira para participar de procedimento licitatório.

11.3.5. A licitante sediada em outra Comarca ou Estado deverá apresentar, juntamente com a(s) certidão(ões) exigida(s), declaração/certidão passada pelo Foro de sua sede, indicando quais os Cartórios ou Ofícios de Registro que controlam a distribuição de falências ou concordatas. Em caso da declaração apresentar validade expressa, esta deverá ser observada. Por outro lado, se dela não constar prazo de validade, esta será de 90 (noventa) dias a contar de sua emissão.

11.3.5.1. Na hipótese da Certidão de que trata o subitem 11.3.4 ser emitida pela Corregedoria ou órgão equivalente do respectivo Tribunal de Justiça, será facultativa a apresentação do documento solicitado no subitem anterior.

#### **11.4. Qualificação Técnica (vide projeto básico)**

11.4.1. Certidão de Registro de Pessoa Jurídica, expedida pelo(s) Conselho Regional de Engenharia e Agronomia - CREA ou Conselho de Arquitetura e Urbanismo - CAU, da jurisdição da sede da licitante, respectivamente, conforme estabelecido pela Lei n.º 5.194/66 em especial no seu artigo 69 e pela Lei n.º 12.378/10.

11.4.1.1. A validade da Certidão deverá estar em vigor na data estabelecida no preâmbulo deste Edital para a entrega dos envelopes contendo os Documentos e a Proposta Comercial das licitantes.

11.4.2. Comprovação de empresa licitante, em dispor em seu quadro funcional na data da entrega da proposta, de profissional de nível superior, detentor Atestado(s) de Responsabilidade Técnica fornecido(s) por pessoa jurídica de direito público ou privado, acompanhado(s) de Certidão de Acervo Técnico (CAT) expedidos pelo CREA e/ou CAU, demonstrando sua aptidão por já haver sido responsável técnico por atividade permanente e compatível em características com objeto, dos itens das parcelas de maior relevância técnica abaixo:

| ITENS DE SERVIÇO  | Unidade        |
|---|----------------|
| Pintura com tinta látex semibrilhante, fosca ou acetinada, classificação premium ou standard (NBR 15079), para interior e exterior, branca ou colorida.       | m <sup>2</sup> |
| Execução de pavimento em piso intertravado, com bloco sextavado de 25x25 cm, espessura 8 cm. AF_12/2015.  | m <sup>2</sup> |
| Revestimento de paredes com azulejo branco 15x15cm, qualidade extra, assentes com nata de cimento comum, tendo juntas corridas com 2mm, rejuntadas com pasta. | m <sup>2</sup> |

- 11.4.2.1. A comprovação de que o profissional responsável de nível superior, possuidor do atestado supramencionado, integrará o quadro da Contratada durante a vigência contratual, poderá ser feita apresentação de um dos seguintes documentos:
- 11.4.2.1.1. Cópia da ficha de registro do empregado ou carteira de trabalho e Previdência Social (CTPS), quando empregado;
  - 11.4.2.1.2. Contrato social, devidamente registrado, quando diretor ou sócio da Contratada;
  - 11.4.2.1.3. Contrato de prestação de serviço; e
  - 11.4.2.1.4. Declaração de contratação futura de prestação de serviços, celebrado de acordo com a legislação civil comum.
- 11.4.2.2. Nos casos do subitem 11.4.2.1, deverá ser anexado o registro do profissional junto ao CREA ou CAU, bem como os respectivos contratos e declarações individuais, por escrito e com firma reconhecida, dos profissionais apresentados autorizando sua inclusão na equipe técnica e confirmando a sua futura participação na execução dos trabalhos.
- 11.4.2.3. Na hipótese do profissional (detentor do atestado) já estiver arrolado como responsável técnico na certidão de Registro da Licitante emitida pelo CREA ou CAU, fica dispensada a exigência do subitem 11.4.2.1.
- 11.4.3. Atestado de Visita Técnica, emitido pelo Fundo Municipal de Assistência Social ou Declaração, emitida pela própria licitante, de que tem pleno conhecimento das condições e peculiaridades dos serviços a serem executados, não podendo alegar posteriormente o desconhecimento das mesmas.
- 11.4.3.1. A visita técnica poderá ser realizada por qualquer profissional indicado pela licitante, com habilitação em engenharia ou arquitetura e inscrito no CREA ou CAU. Neste caso, a visita será realizada até o último dia útil que anteceder a data fixada para a apresentação das propostas e deverá ser agendada junto ao Fundo Municipal de Assistência Social - Travessa Santo Elias, 46, Jardim Carioca, Campos dos Goytacazes, RJ - telefone (22) 98175-1350.
- 11.4.3.2. Por ocasião da visita, será emitido Atestado de Visita expedido pelo Presidente do Fundo Municipal de Assistência Social ou por quem vier a ser designado para o fim, comprovando que a empresa licitante visitou o local e tem pleno conhecimento das condições e peculiaridades dos serviços a serem executados.
- 11.5. Interessados em participar da licitação, cadastrados.**
- 11.5.1. Os inscritos no Cadastro da Prefeitura Municipal de Campos dos Goytacazes (CRC) poderão substituir os documentos listados em 11.1.1, 11.1.2, 11.1.3, 11.1.4, 11.2.1, 11.2.2 e 11.2.3 pelo Certificado de Registro Cadastral (CRC) devidamente atualizado.
- 11.5.1.1. Por Certificado de Registro Cadastral (CRC) devidamente atualizado,



entenda-se aquele em vigor na data da realização desta licitação.

#### **11.6. Interessados em participar da licitação, não inscritos no cadastro.**

11.6.1. Os interessados em participar desta licitação, não inscritos no Cadastro da PMCG, só poderão participar deste certame se atender a todas as condições exigidas para cadastramento até o **3º (terceiro) dia anterior** à data do recebimento das propostas, observada a necessária qualificação, conforme o disposto no parágrafo 2º, art. 22 da Lei Federal 8.666/93.

### **12. PROPOSTA COMERCIAL**

12.1. O envelope “B”, com o título "**PROPOSTA COMERCIAL**", referido no subitem 10.2 deste Edital, deverá conter, em 01(uma) via a **Proposta Comercial** da licitante, a **Planilha de Quantitativos e Preços Unitários**. Esses documentos são fornecidos à licitante sob a forma de **ANEXO I** do Edital.

12.1.1. A via do formulário da “**PROPOSTA COMERCIAL**” deverá ser preenchida, carimbada, datada e assinada pelo representante legal ou preposto legalmente estabelecido da empresa licitante, de acordo com as instruções contidas no próprio formulário.

12.1.1.1. **As cotações de preços deverão ser apresentadas em papel timbrado da licitante**, sob a forma das especificações que acompanham o ANEXO I deste Edital; o preço global deverá ser preenchido no ANEXO I;

12.1.1.2. O prazo de validade da Proposta Comercial será de 60 (sessenta) dias, contados da data estabelecida no preâmbulo deste Edital, para a sua entrega à **C.P.L.**

### **13. ENTREGA DOS DOCUMENTOS E DA PROPOSTA COMERCIAL**

13.1. A entrega dos envelopes contendo os documentos e as Propostas Comerciais das licitantes, à **C.P.L.**, dar-se-á no dia, hora e local, mencionados no preâmbulo deste Edital.

13.2. Após a hora estabelecida como limite para a entrega dos envelopes contendo a Documentação de Habilitação e Propostas Comerciais das licitantes, nenhum outro será recebido nem tampouco será permitida a troca, adendos, acréscimo ou esclarecimentos aos já entregues, ressalvado o disposto no parágrafo 3º, do artigo 48, da Lei Federal 8.666/93.

13.3. Os envelopes recebidos, em sua totalidade, serão rubricados pelos membros que estiverem constituindo a **C.P.L.** e pelos representantes das licitantes presentes no certame.

### **14. CRITÉRIOS DE JULGAMENTO**

O julgamento do certame compreenderá as fases: de **habilitação**, destinada ao exame da regularidade dos documentos apresentados pelas licitantes e da **classificação das Propostas Comerciais com a seleção da proposta vencedora do certame**.

14.1. O julgamento do certame será realizado em tantas sessões públicas quantas forem consideradas necessárias para o completo exame dos Documentos e Propostas Comerciais, sempre com a lavratura de ata circunstanciada, assinada pelos membros da C.P.L. e licitantes presentes na respectiva sessão.

14.2. Cada licitante poderá ser representado nos procedimentos licitatórios por representante legal ou preposto.

14.2.1. Para tanto, no início da sessão, antes do recebimento dos envelopes A e B, o representante legal da licitante deverá entregar ao Presidente da C.P.L., prova de sua investidura ou, se for o caso de preposto, o documento de credenciamento, redigido conforme o modelo constante do ANEXO III, deste Edital, além de cópia do contrato social ou ata de assembleia da empresa que representa, comprovando os poderes do outorgante para delegar competência ao outorgado.

14.2.2. O representante legal ou credenciado da empresa interessada deverá exhibir ao Presidente da C.P.L. documento que comprove a sua identidade.

14.2.3. A(s) empresa(s) que desejar(em) fazer uso da Lei Complementar nº 123/06 deverão, apresentar a declaração conforme o modelo constante do ANEXO V.

14.2.4. Não será admitida a abertura dos envelopes de habilitação para retirada dos documentos relativos ao credenciamento. Assim, a licitante que não apresentá-los em separado dos envelopes ficará sem representação.

14.2.5. Abertos os envelopes, todos os documentos neles contidos deverão ser rubricados pelos membros da C.P.L. e representantes das licitantes presentes na sessão.

### **14.3. Fase de habilitação**

14.3.1. A apreciação e o julgamento dos documentos apresentados pelas licitantes poderão ser efetuados na própria sessão de recepção dos envelopes ou, em sessões posteriores com data, local e hora a serem definidos pela C.P.L., fazendo-se a comunicação diretamente, se todos os representantes das empresas competidoras estiverem presentes, ou, caso contrário, por publicação no Diário Oficial do Município de Campos dos Goytacazes.

14.3.2. Concluída a fase de habilitação e havendo manifestação formal dos representantes de todas as licitantes do certame renunciando ao direito de interposição de recursos, a C.P.L. poderá proceder a abertura dos envelopes contendo as Propostas Comerciais imediatamente após a conclusão da fase habilitatória do certame. Caso contrário, aguardar-se-á o decurso do prazo recursal e o julgamento dos eventuais recursos interpostos, após o que, proceder-se-á a convocação das licitantes habilitadas, através da Imprensa Oficial do Município de Campos dos Goytacazes, para a sessão de abertura dos envelopes contendo as Propostas Comerciais que, a eventuais inabilitadas, serão devolvidos inviolados.



#### **14.4. Fase de Classificação das Propostas Comerciais**

- 14.4.1. No julgamento das Propostas Comerciais a C.P.L. classificará, por ordem crescente de preço global ofertado, às licitantes habilitadas, **declarando vencedora da licitação** a proponente que tiver cotado para o objeto licitado o **menor preço global**.
- 14.4.2. No caso da primeira colocada ser empresa de grande ou médio porte, será observado o disposto nos artigos 44 e 45 da Lei Complementar 123, conforme segue:
- 14.4.2.1. Identificar-se-ão as propostas ofertadas por ME's e EPP's que sejam iguais ou até 10% (dez por cento) superiores à proposta mais bem classificada.
- 14.4.2.2. A microempresa ou empresa de pequeno porte enquadrada no subitem anterior mais bem classificada e que manifestar o interesse em utilizar os benefícios da LC n.º. 123, será convocada para apresentar nova proposta de preço, inferior àquela classificada em primeiro lugar, no prazo máximo de 5 (cinco) minutos, situação em que passará à condição de primeira colocada.
- 14.4.2.2.1 A microempresa ou empresa de pequeno porte que passar a condição de primeira colocada, nos termos do subitem anterior, deverá apresentar, no prazo máximo de 24 (vinte e quatro) horas, nova planilha de quantitativos e de preços unitários, decompondo o valor ofertado.
- 14.4.2.3. A não apresentação de proposta no prazo estipulado nos subitens anteriores implicará a preclusão do direito conferido pela Lei Complementar n.º. 123, sem prejuízo das sanções legais cabíveis.
- 14.4.2.4. Não ocorrendo a adjudicação do objeto à microempresa ou empresa de pequeno porte, na forma do subitem 14.4.2.2, serão convocadas as remanescentes na ordem de classificação, que se enquadrem no subitem 14.4.2.1, para o exercício do mesmo direito.
- 14.4.2.5. Na hipótese de não ser adjudicado o objeto à microempresa ou empresa de pequeno porte enquadrada no subitem 14.4.2.1, o objeto licitado será adjudicado em favor da proposta originalmente classificada em primeiro lugar.
- 14.4.3. O valor do orçamento estimado pela Administração já contempla parcela relativa à bonificação de despesas indiretas (BDI).
- 14.4.4. Será desclassificada a licitante que:
- 14.4.4.1. apresentar Proposta Comercial que não atenda aos requisitos deste Edital ou que ofereça vantagens nele não prevista ou baseada em ofertas dos demais licitantes, inclusive de redução sobre o menor valor proposto
- 14.4.4.2. que proponha preço global superior ao estabelecido pelo **FMAS** no item 6.1 deste Edital;
- 14.4.4.3. que proponha preço global considerado manifestamente inexecutável, nos termos do disposto no artigo 48, inciso II da Lei Federal 8.666/93; e
- 14.4.4.4. que não aceitar as correções dos erros de sua proposta, nos termos do

estabelecido no subitem 14.4.5.

- 14.4.5. As Propostas Comerciais que atenderem aos requisitos deste Edital serão verificadas pela **C.P.L.** quanto a erros aritméticos, que serão corrigidos da seguinte forma:
- 14.4.5.1. se existir discrepância entre o produto da multiplicação do preço unitário pela quantidade correspondente, prevalecerá o preço unitário;
- 14.4.5.2. se for constatada discrepância entre valores grafados em algarismos e por extenso prevalecerá o valor por extenso; e
- 14.4.5.3. se for constatado erro de adição, subtração, multiplicação ou divisão, o resultado corrigido será o considerado.
- 14.4.6. No caso de empate entre duas ou mais Propostas Comerciais, e desde que não ocorra o estabelecido no subitem 14.4.2. e seguintes, a classificação final far-se-á, obrigatoriamente, por sorteio realizado pela **C.P.L.**, em ato público, para o qual todas as licitantes serão convocadas.
- 14.4.7. O **FMAS** poderá, a qualquer momento antecedente à assinatura do contrato, revogar esta Licitação por razões de interesse público, decorrente de fato superveniente devidamente comprovado, ou anular o certame se constatado vício no seu processamento.
- 14.4.8. Ocorrendo a revogação ou anulação do certame a decisão será publicada no Diário Oficial do Município de Campos dos Goytacazes.
- 14.4.9. As licitantes tomarão, oficialmente, conhecimento do resultado do julgamento deste Certame na sessão pública que proclamar o resultado ou, em não tendo sido inscrita a Ata respectiva por todas as licitantes classificadas, através de publicação no Diário Oficial do Município de Campos dos Goytacazes. A data da assinatura da Ata ou da publicação do resultado da Licitação, conforme o caso, constituirá o início do prazo recursal.

## 15. CRITÉRIOS DE ADJUDICAÇÃO

- 15.1. Julgados os eventuais recursos interpostos ou decorrido o prazo legal de interposição, a **C.P.L.**, **após declarar a vencedora da Licitação**, na forma do estabelecido nos subitens 14.4.1 e 14.4.2. deste Edital, encaminhará o resultado para ser homologado pela autoridade competente do **FMAS**.
- 15.2. **O objeto licitado será adjudicado à licitante declarada vencedora da competição pela C.P.L.**, a qual celebrará contrato com o **FMAS**, nos termos da minuta constante do ANEXO II deste Edital.

## 16. CONDIÇÕES DE ASSINATURA DO CONTRATO

- 16.1. O **FMAS**, convocará a vencedora do certame para assinar o contrato, até o 3º (terceiro) dia útil após a publicação da homologação do resultado.
- 16.2. A convocação a que se refere o subitem anterior, será feita através de ofício, dirigido à licitante vencedora, que terá, após o recebimento da convocação, 03 (três) dias úteis



para apresentar-se ao **FMAS** para a sua formalização, portando os certificados de regularidade perante o INSS, FGTS, Fazenda Federal, Estadual e Municipal.

- 16.3. O prazo de convocação poderá ser prorrogado uma vez, por igual período, quando solicitado expressamente pela parte, durante o seu transcurso e desde que ocorra motivo justificado aceito pela Administração.
- 16.4. Se a licitante vencedora do certame, injustificadamente, não atender a convocação de que trata o subitem 16.1, recusando-se a assinar o contrato dentro do prazo estabelecido pelo **FMAS**, estará caracterizado o descumprimento total da obrigação assumida, sujeitando a licitante desistente à multa de 10% (dez) por cento sobre o valor total da sua proposta, nos termos das disposições dos arts. 64 e 81 da Lei Federal 8.666/93, sem prejuízo para as demais cominações aplicáveis.
- 16.5. Ocorrendo a hipótese prevista no subitem 16.4 serão convocadas as demais licitantes, por ordem de classificação, adjudicando-se o objeto desta Licitação àquela que concordar em executar o seu objeto nas mesmas condições e pelo mesmo preço da 1ª classificada, desistente.

## 17. OBRIGAÇÕES E RESPONSABILIDADES

### 17.1. Da Licitante:

- 17.1.1. tomar conhecimento, antes da apresentação de sua proposta, das normas e diretrizes do **FMAS**, relacionadas com este Edital, providenciando a obtenção de todas as informações necessárias sobre as condições e peculiaridades do local onde as obras serão realizados, e que deverão ser devidamente consideradas na composição de sua Proposta Comercial;
- 17.1.1.1. fazer pesquisa minuciosa no local onde as obras serão realizados, não se isentando da responsabilidade sobre a avaliação correta dos seus orçamentos, planejamento de obras, arcando com os eventuais prejuízos conseqüentes.
- 17.1.1.2. A licitante vencedora, deverá cumprir o dispositivos estabelecidos na Resolução nº 307, de 05 de julho de 2002, CONAMA Conselho Nacional do Meio Ambiente, no que tange à gestão de resíduos.

### 17.2. Da Adjudicatária:

- 17.2.1. a garantia a que está obrigada face ao disposto no item 22 deste Edital; e
- 17.2.2. celebrar com o **FMAS**, o contrato cuja minuta compõe o **Anexo II** deste Edital, no prazo estabelecido no documento a que se refere o subitem 16.2.

### 17.3. Da Contratante

- 17.3.1 manter um funcionário da Administração especialmente designado, para anotar em registro próprio (livro diário de obra) todas as ocorrências relacionadas com a execução do contrato, determinando o que for necessário à regularização das faltas ou defeitos observados, permitida a contratação de terceiros para assisti-lo e subsidiá-lo de informações pertinentes a essa atribuição, conforme prescreve o art.

67 e parágrafos da Lei 8.666/93.

#### **17.4. Da Contratada**

- 17.4.1. não subcontratar o objeto da presente Licitação sem o consentimento prévio e por escrito do **FMAS**;
- 17.4.1.1. a adjudicatária responderá, solidariamente, pelos atos praticados pela(s) firma(s) subcontratada(s), relacionados com o objeto deste Edital;
- 17.4.2. promover por sua conta, a cobertura através de seguros, dos riscos a que se julgar exposta em vista das responsabilidades que lhe cabem no fornecimento objeto deste Edital;
- 17.4.3. cumprir todas as obrigações técnicas constantes das especificações estabelecidas no **Anexo VI**, deste Edital;
- 17.4.4. cumprir, rigorosamente, todas as obrigações contratuais, em especial os prazos totais e parciais estabelecidos no Cronograma de Desembolso que vier a ser pactuado; e
- 17.4.5. comunicar formalmente ao **FMAS**, em até 24h (vinte e quatro horas) do ocorrido, qualquer evento motivador de paralisação da execução contratual.

#### **18. SANÇÕES ADMINISTRATIVAS**

- 18.1. No caso de descumprimento, no todo ou em parte, das condições deste Edital ou do Contrato a ser celebrado, ao **FMAS**, sem prejuízo das perdas e danos e das multas cabíveis, nos termos da lei civil, aplicará à adjudicatária contratada, conforme o caso, as penalidades previstas nos art. 86, 87 e 88 da Lei Federal 8.666/93 e, em especial as seguintes sanções:
  - 18.1.1. multa moratória de 1% (um por cento) ao dia, por dia útil que exceder o prazo, sobre o valor do saldo não atendido, respeitados os limites da Lei Civil;
  - 18.1.2. multa administrativa de até 20% (vinte por cento) sobre o valor global do contrato, nas demais hipóteses de inadimplência ou infração de qualquer natureza, seja contratual ou legal.
  - 18.1.3. As multas moratórias e administrativas poderão ser aplicadas cumulativamente ou individualmente, não impedindo que o **FMAS** rescinda, unilateralmente, o Contrato e aplique as demais sanções legais cabíveis.
  - 18.1.4. As multas administrativas e moratórias aplicadas serão descontadas da garantia prestada pela adjudicatária contratada e, caso a multa aplicada seja de valor superior ao valor da garantia prestada, além da perda desta, responderá a adjudicatária contratada pela sua diferença, a qual será descontada dos pagamentos eventualmente devidos pela Administração ou, ainda, quando for o caso, cobrada judicialmente, em consonância com os parágrafos 2º e 3º do artigo 86 da Lei Federal nº. 8.666/93;
  - 18.1.5. A aplicação de multas não elidirá o direito do **FMAS**, face ao descumprimento do pactuado, rescindir de pleno direito o contrato que vier a



ser celebrado, independentemente de notificação ou interpelação judicial, sem prejuízo das demais cominações legais e contratuais cabíveis, assegurado o contraditório e ampla defesa.

- 18.1.6. A execução da obra fora das especificações estabelecidas no Projeto Básico - Anexo VI deste Edital, também ocasionará a incidência das multas previstas neste item 18, pois, nesta situação a desconformidade de especificação equivalerá a não execução das obras.

## 19. RECURSOS ADMINISTRATIVOS

- 19.1. Dos atos praticados relativos a esta Licitação cabe recurso, no prazo de 05 (cinco) dias úteis a contar da intimação do ato ou da lavratura da respectiva ata, no caso de:
- 19.1.1. habilitação ou inabilitação da licitante;
  - 19.1.2. julgamento das Propostas Técnicas e Comerciais;
  - 19.1.3. anulação ou revogação desta Licitação;
  - 19.1.4. rescisão do CONTRATO por ato unilateral da Administração;
  - 19.1.5. aplicação das penas de advertência, suspensão temporária ou de multa;
- 19.2. Dos atos praticados relativos a esta Licitação cabe Representação, no prazo de 05 (cinco) dias úteis, a contar da intimação da decisão relacionada com o objeto da Licitação ou do Contrato, de que não caiba recurso hierárquico;
- 19.3. No caso específico da aplicação da pena de declaração de inidoneidade, esta somente poderá ser aplicada pelo Ilustríssimo Senhor Presidente do Fundo Municipal de Assistência Social, dela cabendo pedido de reconsideração no prazo de 10 (dez) dias úteis contados da publicação do ato na Imprensa Oficial do Município de Campos dos Goytacazes;
- 19.4. Os recursos previstos nos subitens "19.1.1" e "19.1.2" terão efeito suspensivo. A autoridade competente poderá, motivadamente e presentes razões de interesse público, atribuir ao recurso interposto eficácia suspensiva, nos casos previstos nos subitens 19.1.3; 19.1.4 e 19.1.5;
- 19.5. Caso seja interposto algum recurso, o **FMAS**, dará ciência às demais licitantes através de publicação no Diário Oficial do Município de Campos dos Goytacazes, que poderão impugná-lo no prazo de 05 (cinco) dias úteis;
- 19.6. O recurso será dirigido à autoridade superior, por intermédio da que praticou o ato recorrido, a qual poderá reconsiderar sua decisão no prazo de 05 (cinco) dias úteis, ou, nesse mesmo prazo, fazê-lo subir, devidamente informado, devendo nesse caso, a decisão ser proferida dentro do prazo de 05 (cinco) dias úteis, contados do recebimento do recurso.

## 20. RECEBIMENTO DO OBJETO LICITADO

Executado o Contrato, o seu objeto será recebido:

- 20.1. provisoriamente, pelo responsável por seu acompanhamento e fiscalização,

mediante termo circunstanciado, assinado pelas partes, em até 15 (quinze) dias, da comunicação escrita do contratado; e

- 20.2. definitivamente, por servidor ou Comissão designada para este fim, mediante termo circunstanciado, assinado pelas partes, após o decurso do prazo de observação de 30 (trinta) dias, contados a partir da comunicação escrita do contratado, a que se refere o subitem anterior.

## **21. DA FISCALIZAÇÃO**

- 21.1 O FMAS cabe fiscalizar a execução dos trabalhos através de servidores formalmente designados, e se assim entender, também por intermédio de empresa de supervisão contratada.
- 21.2 Ficam reservados à fiscalização o direito e a autoridade para resolver qualquer caso singular, omissos ou duvidosos não previstos, e em tudo o que se relacione com a execução do objeto, desde que não acarrete ônus para o FMAS ou modificação do instrumento.
- 21.3 As decisões que ultrapassarem a competência dos fiscais do FMAS, deverão ser solicitadas, formalmente, pela Contratada, à autoridade administrativa imediatamente superior aos fiscais, através deles, em tempo hábil para a adoção de medidas convenientes.
- 21.4 A contratada é obrigada a reparar, corrigir, remover, reconstituir, às suas expensas, no total ou em parte, os serviços em que se verifiquem vícios, defeitos ou incorreções resultantes da sua execução, ou má qualidade dos materiais empregados.

## **22. GARANTIA DE EXECUÇÃO CONTRATUAL**

- 22.1. A garantia do contrato será prestada, mediante Guia de Recolhimento, no valor de 5% (cinco por cento) do valor global do contrato a ser celebrado e será restituída, após o Recebimento Definitivo do objeto contratual, mediante requerimento da Contratada, obedecidas às normas aplicáveis a espécie.
- 22.1.1. Será exigida da licitante adjudicatária, nos termos do disposto no art. 56 da Lei Federal 8.666/93, a prestação de uma das seguintes modalidades de garantia de execução contratual.
- fiança bancária;
  - seguro-garantia;
  - caução em dinheiro ou título da dívida pública.
- 22.1.1.1. No caso de seguro-garantia esta deverá cobrir expressamente os seguintes eventos:
- a. Prejuízos advindos do não cumprimento do contrato;
  - b. Multas punitivas aplicadas pela fiscalização à contratada;
  - c. Prejuízos diretos causados à contratante decorrentes de culpa ou dolo durante a execução do contrato; e
  - d. Obrigações previdenciárias e trabalhistas não honradas pela contratada



22.1.2. No caso de título da dívida pública, este deverá ter sido emitido sob a forma escritural, mediante registro em sistema centralizado de liquidação e de custódia autorizado pelo Banco Central do Brasil e avaliados pelos seus valores econômicos, conforme definido pelo Ministério da Fazenda.

22.2 A garantia do contrato destina-se a assegurar o cumprimento das normas, a boa e fiel execução do contrato, e o pagamento de eventuais multas.

### 23. ANEXOS QUE COMPÕEM ESTE EDITAL

Os documentos que compõem este Edital, como partes integrantes e inseparáveis, são os seguintes:

- 23.1. **Anexo I** - Proposta Comercial;
- 23.2. **Anexo II** - Minuta de Contrato;
- 23.3. **Anexo III** - Modelo de Carta de Credenciamento;
- 23.4. **Anexo IV** - Declaração de que Cumpre as Leis Trabalhistas;
- 23.5. **Anexo V** - Declaração ME ou EPP;
- 23.6. **Anexo VI** - Projeto Básico.

### 24. CONSIDERAÇÕES DE CARÁTER GERAL

24.1. O esclarecimento de dúvidas sobre o presente Edital poderá ser requerido, por escrito, à **C.P.L. do FMAS**, sito à Rua Coronel Ponciano de Azeredo Furtado nº 47 - Parque Santo Amaro, nesta Cidade, no horário de 9h às 12h30min e das 14h às 17h, de 2ª a 6ª feira, diariamente, exceto aos sábados, domingos e feriados do Município de Campos dos Goytacazes, Estaduais e Nacionais, através da linha telefônica nº (22) 981752073, até 24h (vinte e quatro horas) anteriores ao horário estabelecido no subitem 1.1 deste Edital, para recebimento dos envelopes contendo a documentação de habilitação e as Propostas Comerciais das licitantes;

24.1.1. As impugnações editalícias e interposições de recursos deverão ser, **OBRIGATORIAMENTE**, protocoladas no endereço supracitado, nos prazos definidos no artigo 41, parágrafos 1º e 2º, e artigo 109, respectivamente da Lei 8.666/93.

24.2. A Administração, a qualquer tempo, no decorrer da licitação, poderá determinar a vistoria das instalações da proponente, para fins de permitir melhor avaliação de seus recursos humanos e materiais;

24.3. **Os documentos exigidos para esta Licitação, poderão ser apresentados em original, por qualquer processo de cópia autenticada por cartório competente ou publicação em Órgão da Imprensa Oficial.** Os que forem de emissão da própria proponente deverão ser datilografados em papel timbrado da licitante, registrar o número desta licitação, estar datados e assinados por seu representante legal ou preposto formalmente estabelecido. **Os funcionários do Setor de Licitações NÃO AUTENTICARÃO DOCUMENTOS**, cabendo a Comissão apenas as atribuições de receber, examinar e julgar os documentos. Os documentos e certidões emitidas pela

**Internet terão sua autenticidade verificada no momento da realização do certame.**

- 24.3.1. A regra do subitem anterior não se aplica ao Certificado de Registro Cadastral - CRC, que poderá ser apresentado através de cópia simples;
- 24.3.2. A apresentação do documento original à C.P.L. dispensa a autenticação de cópia em cartório, contudo aquele passará a integrar os autos do processo, não sendo devolvido em hipótese nenhuma;
- 24.3.3. **Não será admitida a autenticação de documentos pela CPL nem na hora da abertura do certame, tampouco posteriormente.**
- 24.4. Durante as sessões da Licitação, somente poderão se manifestar os membros da C.P.L. e um representante legal ou credenciado de cada licitante. Os demais presentes ao certame, somente poderão fazê-lo com a permissão do Presidente da C.P.L.;
- 24.5. O foro para dirimir qualquer questão controversa relacionada com o presente Edital é o da Comarca de Campos dos Goytacazes.

Campos dos Goytacazes, 24 de maio de 2022.

Rodrigo Nogueira de Carvalho  
Presidente do Fundo Municipal de Assistência Social



**ANEXO I**  
**PROPOSTA COMERCIAL**

**CARIMBO DA FIRMA**  
(Contendo a Razão Social, CNPJ e/ou Inscrição  
Estadual).

**1 - OBJETO**

Proposta Comercial para a obra de reparos no Centro Dia de Campos dos Goytacazes - Travessa Santo Elias - Jardim Carioca, Campos dos Goytacazes na Tomada de Preços de nº. 001/2022, e seus Anexos.

**2 - PREÇO**

2.1 - Para o objeto da Tomada de Preços de nº. 001/2022 o nosso preço global é de: R\$ \_\_\_\_\_ (\_\_\_\_\_).

2.2 - O preço acima considera todas as exigências contidas na Tomada de Preços nº. 001/2022, e ainda, todos os custos com mão-de-obra, taxas, impostos, seguros, encargos sociais e demais despesas diretas e indiretas incidentes sobre os equipamentos e instalações.

**3 - DO PRAZO DE EXECUÇÃO**

O prazo total para a execução do objeto desta proposta é de 04 (quatro) meses, a contar da autorização formal do início das obras.

**4 - VALIDADE DESTA PROPOSTA**

A validade dos preços e condições desta proposta é de 60 (sessenta) dias, a contar da data estabelecida no preâmbulo da Tomada de Preços nº. 001/2022, para a abertura dos envelopes contendo a Documentação e Proposta Comercial das licitantes.

**5 - ANEXO DESTA PROPOSTA**

Compõe esta Proposta Comercial, sob a forma de anexo, a Planilha de Quantitativos e Preços Unitários.

Campos dos Goytacazes, \_\_\_ de \_\_\_\_\_ de 2022.

\_\_\_\_\_  
Assinatura do Representante  
Legal ou Preposto da Licitante



Estado do Rio de Janeiro  
Prefeitura Municipal de Campos dos Goytacazes  
Secretaria Municipal de Obras, Infraestrutura

OBRA: Reparos no Centro Dia de Campos dos Goytacazes  
LOCAL: Tv. Santo Elias - Jardim Carioca, Campos dos Goytacazes - RJ  
BASE: EMOP/SINAPI\_08/2021

PLANILHA ORÇAMENTÁRIA

| ITEM  | BASE          | CÓDIGO        | DESCRIÇÃO  | UNIDADE | QUANTIDADE | CUSTO UNITÁRIO (R\$) | VALOR TOTAL (R\$)    |
|---|---------------|---------------|--|---------|------------|----------------------|----------------------|
| <b>01.00 SERVIÇOS PRELIMINARES</b>              |               |               |  |         |            |                      | <b>R\$ 38.073,25</b> |
| 01.01   | COMPOSIÇÃO 01 | -             | ADMINISTRAÇÃO LOCAL  | VB      | 1,00       | 23.921,92            | R\$ 23.921,92        |
| 01.02   | COMPOSIÇÃO 01 | 05.100.0900-0 | UNIDADE REF.P/COMPLADM LOCAL,CONSID.CONSUMO AGUA,TEL.ENERGIA ELETTRICA,MAT.LIMPEZA E ESCRITORIO,COMPUTADORES,LICENCA,OBRA,MOVEIS E UTENSILIOS,AR COND.BEBEDOURO,ART,RRT,FOTOGRAFIAS,UNIFORMES,DIARIAS,EXAMES ADMISIONAIS PERIODICOS E DEMISSIONAIS,CURSO CAPACITACAO/TREINAMENTO E ITENS COMPLEMENTEM AS DESP.NECESS.EXCL.DESPESAS SUBSIDIOS ALIM E TRANSPORTE PESSOAL | UR      | 41,63      | 28,73                | R\$ 1.196,10         |
| 01.03   | SINAPI        | 98459         | TAPUME COM TELHA METALICA. AF_05/2018  | M2      | 50,00      | 77,18                | R\$ 3.859,00         |
| 01.04   | EMOP          | 04.014.0095-0 | RETRADA DE ENTULHO DE OBRA COM CACAMBA DE ACO TIPO CONTAINER COM SM3 DE CAPACIDADE,INCLUSIVE CARREGAMENTO,TRANSPORTE EDESCARREGAMENTO.CUSTO POR UNIDADE DE CACAMBA E INCLUI A TAXA PARA DESCARGA EM LOCAIS AUTORIZADOS   | UN      | 7,00       | 260,22               | R\$ 1.821,54         |
| 01.05   | EMOP          | 04.020.0122-0 | TRANSPORTE DE ANDAIME TUBULAR,CONSIDERANDO-SE A AREA DE PROJECAO VERTICAL DO ANDAIME,EXCLUSIVE CARGA,DESCARGA E TEMPO DEESPERA DO CAMINHAO(VIDE ITEM 04.021.0010)  | M2XKM   | 566,10     | 0,14                 | R\$ 79,25            |
| 01.06   | EMOP          | 04.021.0010-0 | CARGA E DESCARGA MANUAL DE ANDAIME TUBULAR,INCLUSIVE TEMPO DE ESPERA DO CAMINHAO,CONSIDERANDO-SE A AREA DE PROJECAO VERTICAL   | M2      | 37,74      | 0,75                 | R\$ 28,31            |
| 01.07   | EMOP          | 09.005.0009-0 | RETRADA DE GRAMA EM PLACAS   | M2      | 29,00      | 3,36                 | R\$ 97,44            |
| 01.08   | EMOP          | 02.004.0010-0 | BARRACAO DE OBRA EM CHAPA DE MADEIRA COMPENSADA DE 6MM DE ESPESSURA,RESINADA,SIMPLES,REAPROVEITAMENTO DE 2 VEZES,PISO EMICMENTADO,COBERTURA COM TELHAS DE FIBROCIMENTO SEM AMIANTO,ESPESSURA 6MM,INCLUSIVE INSTALACOES   | M2      | 8,00       | 470,76               | R\$ 3.766,08         |
| 01.09   | COMPOSIÇÃO 02 | 02.020.0002-5 | PLACA DE IDENTIFICACAO, TIPO BANNER/PLOTTER, CONSTITUIDA POR LONA E IMPRESSAO DIGITAL, INCLUSIVE SUPORTES METALICOS E BASE EM CONCRETO ARMADO.FORNECIMENTO E COLOCACAO   | UN      | 1,00       | 3.061,79             | R\$ 3.061,79         |
| 01.10   | EMOP          | 02.020.0002-0 | PLACA DE IDENTIFICACAO DE OBRA PUBLICA, TIPO BANNER/PLOTTER, CONSTITUIDA POR LONA E IMPRESSAO DIGITAL, INCLUSIVE SUPORTES DE MADEIRA.FORNECIMENTO E COLOCACAO  | M2      | 6,00       | 206,97               | R\$ 1.241,82         |
| <b>02.00 MOVIMENTO DE TERRAS PARA FUNDACOES</b> |               |               |  |         |            |                      | <b>R\$ 11.878,88</b> |
| 02.01   | SINAPI        | 93358         | ESCAVACAO MANUAL DE VALA COM PROFUNDIDADE MENOR OU IGUAL A 1,30 M. AF_02/2021  | M3      | 3,84       | 89,24                | R\$ 342,82           |
| 02.02   | EMOP          | 03.009.0004-0 | ATERRO COM MATERIAL DE 1ª CATEGORIA, COMPACTADO MANUALMENTE EM CAMADAS DE 20CM, ATÉ UMA ALTURA MÁXIMA DE 80CM, PARA SUPORTE DE CAMADA DE CONCRETO, INCLUSIVE DOIS TIROS DE PA, ESPALHAMENTO E REGA, EXCLUSIVE FORNECIMENTO DA TERRA  | M3      | 42,53      | 76,70                | R\$ 3.261,73         |
| 02.03   | SINAPI        | 101617        | PREPARO DE FUNDO DE VALA COM LARGURA MAIOR OU IGUAL A 1,5 M E MENOR QUE 2,5 M (ACERTO DO SOLO NATURAL). AF_08/2020   | M2      | 4,48       | 3,27                 | R\$ 14,65            |
| 02.04   | EMOP          | 03.009.0030-0 | ATERRO COM MATERIAL DE 1ª CATEGORIA, COMPACTADO MANUALMENTE EM CAMADAS DE 20CM DE MATERIAL APOIADO, PROVENIENTE DE JARDIM DISTANTE ATÉ 25KM, INCLUSIVE ESCAVACAO, CARGA, TRANSPORTE EM CAMINHAO BASCULANTE, DESCARGA, ESPALHAMENTO E IRRIGACAO MANUAIS.  | M3      | 35,23      | 199,44               | R\$ 7.026,67         |
| 02.05   | EMOP          | 03.010.0030-0 | MATERIAL DE 1ª CATEGORIA PARA ATERROS, COMPREENDENDO: ESCAVACAO, CARGA, TRANSPORTE A 10KM EM CAMINHAO BASCULANTE E DESCARGA, CONSIDERANDO O VOLUME NECESSARIO A EXECUCAO DE 1,00M3 DE MATERIAL COMPACTADO  | M3      | 35,23      | 29,32                | R\$ 1.033,00         |
| <b>03.00 FUNDACOES</b>                          |               |               |  |         |            |                      | <b>R\$ 6.202,36</b>  |
| 03.01   | SINAPI        | 95240         | LASTRO DE CONCRETO MAGRO, APLICADO EM PISOS, LAJES SOBRE SOLO OU RADIEIS, ESPESSURA DE 3 CM. AF_07/2016  | M2      | 9,03       | 16,00                | R\$ 144,46           |
| 03.02   | SINAPI        | 96541         | FABRICACAO, MONTAGEM E DESMONTAGEM DE FÓRMA PARA SAPATA, EM CHAPA DE MADEIRA COMPENSADA RESINADA, E=17 MM, 4 UTILIZACOES. AF_06/2017   | M2      | 19,64      | 188,56               | R\$ 3.703,32         |
| 03.03   | SINAPI        | 92263         | FABRICACAO DE FÓRMA PARA PILARES E ESTRUTURAS SIMILARES, EM CHAPA DE MADEIRA COMPENSADA RESINADA, E = 17 MM. AF_09/2020  | M2      | 8,00       | 135,91               | R\$ 1.087,28         |
| 03.04   | SINAPI        | 96544         | ARMAÇAO DE BLOCO, VIGA BALDRAME OU SAPATA UTILIZANDO AÇO CA-50 DE 6,3 MM - MONTAGEM. AF_06/2017  | KG      | 20,02      | 19,03                | R\$ 380,98           |
| 03.05   | SINAPI        | 92722         | CONCRETAGEM DE PILARES, FCK = 25 MPA, COM USO DE BOMBA EM EDIFICACAO COM SECAO MEDIA DE PILARES MAIOR QUE 0,25 M² - LANÇAMENTO, ADENSAMENTO E ACABAMENTO. AF_12/2015   | M3      | 0,40       | 398,52               | R\$ 159,41           |
| 03.06   | SINAPI        | 92741         | CONCRETAGEM DE VIGAS E LAJES, FCK=20 MPA, PARA QUALQUER TIPO DE LAJE COM BALDES EM EDIFICACAO TERREA, COM AREA MEDIA DE LAJES MENOR OU IGUAL A 20 M² - LANÇAMENTO, ADENSAMENTO E ACABAMENTO. AF_12/2015  | M3      | 1,11       | 654,64               | R\$ 726,91           |
| <b>04.00 SUPERESTRUTURA</b>                     |               |               |  |         |            |                      | <b>R\$ 12.166,94</b> |
| 04.01   | SINAPI        | 92777         | ARMAÇAO DE PILAR OU VIGA DE UMA ESTRUTURA CONVENCIONAL DE CONCRETO ARMADO EM UMA EDIFICACAO TERREA OU SOBRADO UTILIZANDO AÇO CA-50 DE 8,0 MM - MONTAGEM. AF_12/2015  | KG      | 109,95     | 17,52                | R\$ 1.926,36         |
| 04.02   | EMOP          | 13.398.0018-0 | BARROTE DE MADEIRA DE LEI DE 3"X4.1/2", APOIADO EM PILARETE DE 20X20CM, DE ALVENARIA DE TIUOLOS MACIOS OU OUTRO, EXCLUSIVE PILARETES   | M       | 63,16      | 52,31                | R\$ 3.303,90         |
| 04.03   | EMOP          | 11.004.0100-0 | PILAR EM MADEIRA DE REFORTEAMENTO, COM DIAMETRO APROXIMADO DE 25CM, TRATADO COM IMUNIZANTE, EXCLUSIVE ESCAVACAO, FUNDACAO E REATERRO.FORNECIMENTO E ASSENTAMENTO   | M       | 24,00      | 96,49                | R\$ 2.315,76         |
| 04.04   | SINAPI        | 100763        | VIGA METALICA EM PERFIL LAMINADO OU SOLDADO EM AÇO ESTRUTURAL, COM CONEXOES PARAFUSADAS, INCLUSIVE MÃO DE OBRA, TRANSPORTE E IÇAMENTO UTILIZANDO GUINDASTE - FORNECIMENTO E INSTALACAO. AF_01/2020_P   | KG      | 196,20     | 15,62                | R\$ 3.064,64         |
| 04.05   | SINAPI        | 100765        | PILAR METALICO PERFIL LAMINADO/SOLDADO EM AÇO ESTRUTURAL, COM CONEXOES PARAFUSADAS, INCLUSIVE MÃO DE OBRA, TRANSPORTE E IÇAMENTO UTILIZANDO GUINDASTE - FORNECIMENTO E INSTALACAO. AF_01/2020_P  | KG      | 108,00     | 14,41                | R\$ 1.556,28         |
| <b>05.00 CANTEIRO DE OBRAS</b>                  |               |               |  |         |            |                      | <b>R\$ 19.416,38</b> |
| 05.01   | SINAPI        | 97628         | DEMOLICAO DE LAJES, DE FORMA MANUAL, SEM REAPROVEITAMENTO. AF_12/2017  | M3      | 2,27       | 291,01               | R\$ 660,71           |
| 05.02   | SINAPI        | 97644         | REMOÇAO DE PORTAS, DE FORMA MANUAL, SEM REAPROVEITAMENTO. AF_12/2017   | M2      | 81,69      | 9,58                 | R\$ 782,59           |
| 05.03   | SINAPI        | 97645         | REMOÇAO DE JANELAS, DE FORMA MANUAL, SEM REAPROVEITAMENTO. AF_12/2017  | M2      | 2,16       | 31,76                | R\$ 68,60            |
| 05.04   | SINAPI        | 97635         | DEMOLICAO DE PAVIMENTO INTERTRAVADO, DE FORMA MANUAL, COM REAPROVEITAMENTO. AF_12/2017   | M2      | 201,00     | 16,63                | R\$ 3.342,63         |
| 05.05   | SINAPI        | 97627         | DEMOLICAO DE PILARES E VIGAS EM CONCRETO ARMADO, DE FORMA MECANIZADA COM MARTELETE, SEM REAPROVEITAMENTO. AF_12/2017   | M3      | 5,08       | 322,53               | R\$ 1.638,13         |
| 05.06   | EMOP          | 15.003.0410-0 | RETRADA E REASSENTAMENTO DE VASO SANITARIO SIFONADO, INCLUSIVE MATERIAIS NECESSARIOS   | UN      | 3,00       | 146,06               | R\$ 438,18           |
| 05.07   | EMOP          | 15.003.0361-0 | RETRADA E REASSENTAMENTO DE LAVATORIO, INCLUSIVE MATERIAIS NECESSARIOS   | UN      | 7,00       | 113,55               | R\$ 794,85           |
| 05.08   | SINAPI        | 97634         | DEMOLICAO DE REVESTIMENTO CERAMICO, DE FORMA MECANIZADA COM MARTELETE, SEM REAPROVEITAMENTO. AF_12/2017  | M2      | 159,18     | 13,82                | R\$ 2.199,88         |
| 05.09   | EMOP          | 05.001.0876-0 | RASPAGEM COM ESPATULA DE AÇO OU ESCOVA DE AÇO PARA REMOCAO DE CRAQUELE DE PINTURA  | M2      | 77,66      | 21,27                | R\$ 1.651,91         |
| 05.10   | SINAPI        | 97064         | MONTAGEM E DESMONTAGEM DE ANDAIME TUBULAR TIPO TORRE (EXCLUSIVE ANDAIME E LIMPEZA). AF_11/2017   | M       | 25,00      | 23,33                | R\$ 583,25           |
| 05.11   | EMOP          | 05.001.0147-0 | ARRANCAMENTO DE GRADES, GRADIS, ALAMBRADOS, CERCAS E PORTOES   | M2      | 19,20      | 17,04                | R\$ 327,17           |
| 05.12   | SINAPI        | 97622         | DEMOLICAO DE ALVENARIA DE BLOCO FURADO, DE FORMA MANUAL, SEM REAPROVEITAMENTO. AF_12/2017  | M3      | 9,62       | 58,88                | R\$ 566,71           |
| 05.13   | SINAPI        | 87477         | ALVENARIA DE VEDAÇÃO DE BLOCOS CERAMICOS FURADOS NA VERTICAL DE 9X19X39CM (ESPESSURA 9CM) DE PAREDES COM AREA LIQUIDA MAIOR OU IGUAL A 6M² SEM VÃOS E ARGAMASSA DE ASSENTAMENTO COM PREPARO EM BETONEIRA. AF_06/2014   | M2      | 73,88      | 56,02                | R\$ 4.138,65         |
| 05.14   | EMOP          | 05.001.0008-0 | DEMOLICAO DE REVESTIMENTO EM ARGAMASSA DE CIMENTO E AREIA EMPAREDE   | M2      | 30,00      | 25,56                | R\$ 766,80           |





Estado do Rio de Janeiro  
Prefeitura Municipal de Campos dos Goytacazes  
Secretaria Municipal de Obras, Infraestrutura

OBRA: Reparos no Centro Dia de Campos dos Goytacazes  
LOCAL: Tv. Santo Elias - Jardim Carioca, Campos dos Goytacazes - RJ  
BASE: EMOP/SINAPI\_08/2021

PLANILHA ORÇAMENTÁRIA

| ITEM  | BASE   | CÓDIGO        | DESCRIÇÃO   | UNIDADE | QUANTIDADE | CUSTO UNITÁRIO (R\$) | VALOR TOTAL (R\$)    |
|-------|--------|---------------|---|---------|------------|----------------------|----------------------|
| 05.15 | SINAPI | 100583        | ASSENTAMENTO DE POSTE DE CONCRETO COM COMPRIMENTO NOMINAL DE 11 M, CARGA NOMINAL MENOR OU IGUAL A 1000 DAN, ENGASTAMENTO SIMPLES COM 1,7 M DE SOLO (NÃO INCLUI FORNECIMENTO). AF_11/2019  | UN      | 3,00       | 485,44               | R\$ 1.456,32         |
| 06.00 |        |               | <b>ESQUADRIAS</b>   |         |            |                      | <b>R\$ 63.337,18</b> |
|       |        |               | <b>PORTAS DE MADEIRA</b>  |         |            |                      |                      |
| 06.01 | SINAPI | 90821         | PORTA DE MADEIRA PARA PINTURA, SEMI-OCA (LEVE OU MÉDIA), 70X210CM, ESPESSURA DE 3,5CM, INCLUSO DOBRADIÇAS - FORNECIMENTO E INSTALAÇÃO. AF_12/2019   | UN      | 9,00       | 264,83               | R\$ 2.383,47         |
| 06.02 | SINAPI | 90822         | PORTA DE MADEIRA PARA PINTURA, SEMI-OCA (LEVE OU MÉDIA), 80X210CM, ESPESSURA DE 3,5CM, INCLUSO DOBRADIÇAS - FORNECIMENTO E INSTALAÇÃO. AF_12/2019   | UN      | 12,00      | 282,40               | R\$ 3.388,80         |
| 06.03 | SINAPI | 90825         | PORTA DE MADEIRA, MACIÇA (PESADA OU SUPERPESADA), 90X210CM, ESPESSURA DE 3,5CM, INCLUSO DOBRADIÇAS - FORNECIMENTO E INSTALAÇÃO. AF_12/2019  | UN      | 17,00      | 510,13               | R\$ 8.672,21         |
| 06.04 | EMOP   | 14.006.0101-0 | PORTA DE MADEIRA DE LEI MACIÇA DE FRISOS (MEXICANA) DE 140X210X3,5CM, EM 2 FOLHAS, ADUELA DE 13X3CM E CONTRAMARCO DE 11X2CM, CONFORME PROJETO TIPO NP6693/EMOP, EXCLUSIVE FERRAGENS, FORNECIMENTO E COLOCACAO   | UN      | 2,00       | 2.092,26             | R\$ 4.184,52         |
| 06.05 | EMOP   | 14.006.0423-0 | PORTA DE MADEIRA DE LEI MACIÇA COM ATÉ 5 ALMOFADAS, COM 3,5CM DE ESPESSURA, EXCLUSIVE FERRAGENS, MARCO E ALIZAR, FORNECIMENTO E COLOCACAO   | M2      | 6,93       | 1.227,71             | R\$ 8.508,03         |
| 06.06 | EMOP   | 14.006.0225-0 | PORTA DE MADEIRA DE LEI DE CORRER EM COMPENSADO DE 80X210X3,5CM, EM 2 FOLHAS, FENBURADA EM ROLDANAS, CORRENDO DENTRO DE TRILHO OCO, GUARDA POR CANALETA EMBUTIDA NO PISO SEM MARCO DE 7X3CM, EXCLUSIVE FERRAGENS E MARCO, FORNECIMENTO E COLOCACAO  | UN      | 2,00       | 683,24               | R\$ 1.366,48         |
| 06.07 | EMOP   | 14.003.0230-0 | PORTA DE ALUMINIO ANODIZADO AO NATURAL, PERFIL SERIE 25, EM LAMBRI HORIZONTAL, EXCLUSIVE FECHADURA, FORNECIMENTO E COLOCACAO  | M2      | 3,84       | 1.239,18             | R\$ 4.758,45         |
| 06.08 | EMOP   | 14.002.0070-0 | PORTAO DE FERRO DE UMA OU DUAS FOLHAS COM ALTURA DE 1,00 A 1,50M E LARGURA DE 1,00 A 3,00M, FORMADO P/BARRAS VERTICAIS DE 1,1/4"x1/4", ESPACADAS DE 12,5CM, CONTORNO E MARCOS EM BARRAS DE 1,1/4"x3/8", TENDO AO CENTRO UMA FAIXA DE CHAPA DE FERRO GALVANIZADO Nº16, DE 20CM DE ALTURA, COM FECHO PARA COLOCACAO DE CADEADO, EXCLUSIVE ESTE, FORNECIMENTO E COLOCACAO                        | M2      | 6,40       | 1.284,63             | R\$ 8.221,63         |
|       |        |               | <b>FERRAGENS E ACESSÓRIOS</b>   |         |            |                      |                      |
| 06.09 | EMOP   | 14.007.0025-0 | FERRAGENS P/PORTA MADEIRA, DE 2 FOLHAS DE ABRIR, DE ENTRADA PRINCIPAL, CONSTANDO DE FORN/S/COLOC. DE:- FECHADURA CILINDRO, DELATAO, MONOBLOCO, ACABAMENTO CROMADO, - ENTRADA CIRCULAR, LATAO, ACABAMENTO CROMADO, - ROSETA CIRCULAR, LATAO, ACAB. CROMADO, - MACANETA TIPO ALAVANCA, LATAO, ACABAMENTO CROMADO, - 6 DOBRADIÇAS 3"x3" LATAO CROMADO, C/PINOS, BOLAS E ANIS DE LATAO E 2 FECHOS | UN      | 2,00       | 677,86               | R\$ 1.355,72         |
| 06.10 | EMOP   | 14.007.0040-0 | FERRAGENS P/PORTAS DE MADEIRA, 1 FOLHA DE ABRIR, INTERNAS, SOCIAIS OU DE SERVIÇO, CONSTANDO DE FORN/S/COLOC. DE:- FECHADURA TIPO GORGÊ, TRINCO REVERSIVEL, EM LATAO, ACABAMENTO CROMADO, - ENTRADA E ROSETA CIRCULARES, LATAO LAMINADO, ACABAMENTO CROMADO, - MACANETA TIPO ALAVANCA, EM LATAO, ACABAMENTO CROMADO, - 3 DOBRADIÇAS FERRO GALVANIZADO 3"x2,1/2", COM PINO E BOLAS DE FERRO     | UN      | 43,00      | 278,99               | R\$ 11.996,57        |
| 06.11 | EMOP   | 14.006.0405-0 | ADUELA EM MADEIRA DE LEI, DE 13X3CM, FORNECIMENTO E COLOCACAO   | M       | 15,90      | 45,74                | R\$ 727,27           |
| 06.12 | EMOP   | 14.007.0266-0 | FERRAGENS PARA PORTAS DE ABRIR, DE FERRO OU ALUMINIO, CONSTANDO DE FORNECIMENTO DAS PECAS:- FECHADURA DE CILINDRO OVALADO PARA MONTANTES ESTREITOS, EM LATAO, ACABAMENTO CROMADO, ESPELHORETANGULAR, EM LATAO, ACABAMENTO CROMADO OU ROSETA CIRCULAR EM LATAO, ACABAMENTO CROMADO, - MACANETA TIPO ALAVANCA, EM LATAO, ZAMAK OU ACO ZINCOADO, ACABAMENTO CROMADO, EXCLUSIVE DOBRADICA         | UN      | 4,00       | 115,00               | R\$ 460,00           |
|       |        |               | <b>JANELA DE MADEIRA</b>  |         |            |                      |                      |
| 06.13 | SINAPI | 100669        | JANELA DE MADEIRA (PINUS/EUCALIPTO OU EQUIV.) TIPO BASCULANTE COM 2 FOLHAS PARA VIDRO, COM BATENTE, ALIZAR E FERRAGENS. EXCLUSIVE VIDROS, ACABAMENTO E CONTRAMARCO. FORNECIMENTO E INSTALAÇÃO. AF_12/2019   | M2      | 11,28      | 484,23               | R\$ 5.462,11         |
|       |        |               | <b>VIDROS</b>   |         |            |                      |                      |
| 06.14 | SINAPI | 102151        | INSTALAÇÃO DE VIDRO LISO IN-COLOR, E = 3 MM, EM ESQUADRIA DE MADEIRA, FIXADO COM BAGUETE. AF_01/2021  | M2      | 14,18      | 111,21               | R\$ 1.576,96         |
| 06.15 | EMOP   | 14.004.0045-0 | VIDRO, FANTASIA, DE 4MM DE ESPESSURA, DO TIPO CANELOADO, FORNECIMENTO E COLOCACAO   | M2      | 2,75       | 99,84                | R\$ 274,96           |
| 07.00 |        |               | <b>SISTEMA DE COBERTURA</b>   |         |            |                      | <b>R\$ 18.896,02</b> |
| 07.01 | SINAPI | 94204         | TELHAMENTO COM TELHA CERÂMICA CAPA-CANAL, TIPO COLONIAL, COM MAIS DE 2 ÁGUAS, INCLUSO TRANSPORTE VERTICAL. AF_07/2019   | M2      | 110,27     | 68,19                | R\$ 7.519,16         |
| 07.02 | EMOP   | 05.001.0043-0 | REMOÇÃO DE COBERTURA EM TELHAS COLONIAIS, MEDIDA PELA ÁREA REAL DE COBERTURA, EXCLUSIVE MADEIRAMENTO  | M2      | 97,81      | 17,86                | R\$ 1.746,88         |
| 07.03 | EMOP   | 16.013.0015-0 | RETRABADA E RECOLOCACAO DE MADEIRAMENTO TELHAS FRANCESAS OU COLONIAIS, ONDULADAS, EXCLUSIVE FORNECIMENTO DO MATERIAL, MEDIDAS PELA ÁREA REAL DA COBERTURA   | M2      | 45,35      | 73,06                | R\$ 3.313,27         |
| 07.04 | EMOP   | 16.001.0051-0 | MADEIRAMENTO PARA COBERTURA EM DUAS ÁGUAS EM TELHAS CERAMICAS, CONSTITUIDO DE CUMEIEIRA E TERÇAS DE 3"x4,1/2", CAIBROS DE 3"x1,1/2", RIPAS DE 1,5X4CM, TUDO EM MADEIRA APARELHADA, SEM TESOURA OU PONTALETE, MEDIDO PELA ÁREA REAL DO MADEIRAMENTO, FORNECIMENTO E COLOCACAO  | M2      | 45,35      | 129,97               | R\$ 5.894,14         |
| 07.05 | SINAPI | 94222         | CUMEIEIRA PARA TELHA DE CONCRETO EMBOÇADA COM ARGAMASSA TRACO 1:2:9 (CIMENTO, CAL E AREIA) PARA TELHADOS COM ATÉ 2 ÁGUAS, INCLUSO TRANSPORTE VERTICAL. AF_07/2019   | M       | 10,86      | 38,90                | R\$ 422,57           |
| 08.00 |        |               | <b>IMPERMEABILIZAÇÃO</b>  |         |            |                      | <b>R\$ 2.093,79</b>  |
| 08.01 | SINAPI | 98561         | IMPERMEABILIZAÇÃO DE PAREDES COM ARGAMASSA DE CIMENTO E AREIA, COM ADITIVO IMPERMEABILIZANTE, E = 2CM. AF_06/2018   | M2      | 49,10      | 42,64                | R\$ 2.093,79         |
| 09.00 |        |               | <b>REVESTIMENTOS INTERNOS E EXTERNOS</b>  |         |            |                      | <b>R\$ 33.754,06</b> |
| 09.01 | SINAPI | 87251         | REVESTIMENTO CERÂMICO PARA PISO COM PLACAS TIPO ESMALTADA EXTRA DE DIMENSÕES 45X45 CM APLICADA EM AMBIENTES DE ÁREA MAIOR QUE 10 M2. AF_06/2014   | M2      | 190,19     | 44,72                | R\$ 8.505,30         |
| 09.02 | EMOP   | 13.026.0010-0 | REVESTIMENTO DE PAREDES COM AZULEJO BRANCO 15X15CM, QUALIDADE EXTRA, ASSENTES COM NATA DE CIMENTO COMUM, TENDO JUNTAS CORRIDAS COM 2MM, REJUNTADAS COM PASTA DE CIMENTO BRANCO, INCLUSIVE CHAPISCO DE CIMENTO E AREIA, NO TRACO 1:3 E EMBOÇO COM ARGAMASSA DE CIMENTO, SAIBRO E AREIA, NO TRACO 1:3:3 COM ESPESSURA DE 2,5CM  | M2      | 180,12     | 109,14               | R\$ 19.658,30        |
| 09.03 | EMOP   | 13.333.0010-0 | REVESTIMENTO DE PISO COM CERÂMICA TATIL DIRECIONAL, (LADRILHO HIDRAULICO), PARA PESSOAS COM NECESSIDADES ESPECIFICAS, ASSENTES SOBRE SUPERFICIE EM OSSO, CONFORME ITEM 13.330.0010  | M2      | 16,98      | 136,49               | R\$ 2.317,60         |
| 09.04 | EMOP   | 13.333.0015-0 | REVESTIMENTO DE PISO COM CERÂMICA TATIL ALERTA, (LADRILHO HIDRAULICO) PARA PESSOAS COM NECESSIDADES ESPECIFICAS, ASSENTES SOBRE SUPERFICIE EM OSSO, CONFORME ITEM 13.330.0010   | M2      | 3,60       | 136,49               | R\$ 491,36           |
| 09.05 | EMOP   | 13.416.0010-0 | PISO TATIL DE BORRACHA, DIRECIONAL, PARA PESSOAS COM NECESSIDADES ESPECIFICAS, 25X25CM, ESPESSURA DE 5MM, NA COR PRETA, COLADOS SOBRE BASE EXISTENTE, FORNECIMENTO E COLOCACAO  | M2      | 8,16       | 99,81                | R\$ 814,45           |
| 09.06 | EMOP   | 13.416.0015-0 | PISO TATIL DE BORRACHA, ALERTA, PARA PESSOAS COM NECESSIDADES ESPECIFICAS, 25X25CM, ESPESSURA DE 5MM, NA COR PRETA, COLADOS SOBRE BASE EXISTENTE, FORNECIMENTO E COLOCACAO  | M2      | 5,70       | 99,81                | R\$ 568,92           |
| 09.07 | EMOP   | 13.375.0010-0 | FORRO DE PVC EM REGUAS DE 200MM DE LARGURA, ESPESSURA IGUAL OU SUPERIOR A 8MM, ENCAIXADOS ENTRE SI, INCLUSIVE RODAFORRO DE PVC PARA ACABAMENTO, ESTRUTURA EM METALON (20X20)MM E PARAFUSOS DE FIXACAO. FORNECIMENTO E COLOCACAO   | M2      | 30,23      | 46,25                | R\$ 1.398,14         |
| 10.00 |        |               | <b>SISTEMAS DE PISOS INTERNOS E EXTERNOS (PAVIMENTAÇÃO)</b>   |         |            |                      | <b>R\$ 96.369,15</b> |
| 10.01 | SINAPI | 101747        | PISO EM CONCRETO 20 MPA PREPARO MECÂNICO, ESPESSURA 7CM. AF_09/2020   | M2      | 64,55      | 55,80                | R\$ 3.601,89         |
| 10.02 | SINAPI | 101859        | REASSENTAMENTO DE BLOCOS SEXTAVADO PARA PISO INTERTRAVADO, ESPESSURA DE 8 CM, EM VIA/ESTACIONAMENTO, COM REAPROVEITAMENTO DOS BLOCOS SEXTAVADO. AF_12/2020  | M2      | 45,00      | 29,18                | R\$ 1.313,10         |



Estado do Rio de Janeiro  
Prefeitura Municipal de Campos dos Goytacazes  
Secretaria Municipal de Obras, Infraestrutura

OBRA: Reparos no Centro Dia de Campos dos Goytacazes  
LOCAL: Tv. Santo Elias - Jardim Carioca, Campos dos Goytacazes - RJ  
BASE: EMOP/SINAPI\_08/2021

PLANILHA ORÇAMENTÁRIA

| ITEM  | BASE   | CÓDIGO        | DESCRIÇÃO  | UNIDADE | QUANTIDADE | CUSTO UNITÁRIO (R\$) | VALOR TOTAL (R\$) |
|-------|--------|---------------|--|---------|------------|----------------------|-------------------|
| 10.03 | SINAPI | 94275         | ASSENTAMENTO DE GUIA (MEIO-FIO) EM TRECHO RETO, CONFECCIONADA EM CONCRETO PRÉ-FABRICADO, DIMENSÕES 100X15X13X20 CM (COMPRIMENTO X BASE INFERIOR X BASE SUPERIOR X ALTURA), PARA URBANIZAÇÃO INTERNA DE EMPREENDIMENTOS. AF_06/2016_P   | M       | 117,81     | 49,12                | 5.786,83          |
| 10.04 | SINAPI | 98504         | PLANTIO DE GRAMA EM PLACAS. AF_05/2018   | M2      | 37,24      | 11,38                | 423,85            |
| 10.05 | SINAPI | 92394         | EXECUÇÃO DE PAVIMENTO EM PISO INTERTRAVADO, COM BLOCO SEXTAVADO DE 25 X 25 CM, ESPESSURA 8 CM. AF_12/2015  | M2      | 387,17     | 65,20                | 25.243,48         |
| 11.00 |        |               | <b>PINTURA</b>   |         |            | <b>R\$</b>           | <b>82.864,27</b>  |
| 11.01 | EMOP   | 17.018.0113-0 | PINTURA COM TINTA LATEX SEMIBRILHANTE, FOSCA OU ACETINADA, CLASSIFICAÇÃO PREMIUM OU STANDARD (NBR 15079), PARA INTERIOR E EXTERIOR, BRANCA OU COLORIDA, SOBRE TUIOLO, CONCRETO LISO, CIMENTO SEM AMIANTO, E REVESTIMENTO, INCLUSIVE LIXAMENTO, UMA DEMAO DE SELADOR ACRÍLICO, UMA DEMAO DE MASSA ACRÍLICA E DUAS DEMAO DE ACABAMENTO   | M2      | 2.255,74   | 32,44                | 73.176,21         |
| 11.02 | EMOP   | 13.001.0030-1 | EMBOCO COM ARGAMASSA DE CIMENTO E AREIA, NO TRACO 1:4 COM 1,5CM DE ESPESSURA, INCLUSIVE CHAPISCO DE CIMENTO E AREIA, NO TRACO 1:3  | M2      | 87,66      | 28,38                | 2.487,90          |
| 11.03 | EMOP   | 17.017.0169-0 | PINTURA INTERNA OU EXTERNA SOBRE MADEIRA NOVA, COM ESMALTE SINTÉTICO ALTO BRILHO OU ACETINADO, UMA DEMAO DE VERNIZ ISOLANTE INCOLOR, UMA DEMAO DE FUNDO SINTÉTICO NIVELADOR, UMA DEMAO DE MASSA PARA MADEIRA, INCLUSIVE LIXAMENTO E REMOÇÃO DE PO E DUAS DEMAO DE ACABAMENTO   | M2      | 163,38     | 44,07                | 7.200,16          |
| 12.00 |        |               | <b>INSTAÇÕES ELÉTRICAS</b>   |         |            | <b>R\$</b>           | <b>38.797,19</b>  |
| 12.01 | SINAPI | 95777         | CONDULETE DE ALUMÍNIO, TIPO B, PARA ELETRODUTO DE AÇO GALVANIZADO DN 20 MM (3/4"), APARENTE - FORNECIMENTO E INSTALAÇÃO. AF_11/2016_P  | UN      | 200,00     | 28,14                | 5.628,00          |
| 12.02 | EMOP   | 15.037.0010-0 | CONDUITE FLEXÍVEL, GALVANIZADO, COM DIÂMETRO DE 1/2", EXCLUSIVE EMENDAS, FORNECIMENTO E ASSENTAMENTO   | M       | 2.086,50   | 6,26                 | 13.061,49         |
| 12.03 | SINAPI | 91926         | CABO DE COBRE FLEXÍVEL ISOLADO, 2,5 MM², ANTI-CHAMA 450/750 V, PARA CIRCUITOS TERMINAIS - FORNECIMENTO E INSTALAÇÃO. AF_12/2015  | M       | 2.086,50   | 4,04                 | 8.429,46          |
| 12.04 | SINAPI | 91928         | CABO DE COBRE FLEXÍVEL ISOLADO, 4 MM², ANTI-CHAMA 450/750 V, PARA CIRCUITOS TERMINAIS - FORNECIMENTO E INSTALAÇÃO. AF_12/2015  | M       | 914,10     | 6,49                 | 5.932,51          |
| 12.05 | SINAPI | 91930         | CABO DE COBRE FLEXÍVEL ISOLADO, 6 MM², ANTI-CHAMA 450/750 V, PARA CIRCUITOS TERMINAIS - FORNECIMENTO E INSTALAÇÃO. AF_12/2015  | M       | 115,95     | 8,86                 | 1.027,32          |
| 12.06 | SINAPI | 91932         | CABO DE COBRE FLEXÍVEL ISOLADO, 10 MM², ANTI-CHAMA 450/750 V, PARA CIRCUITOS TERMINAIS - FORNECIMENTO E INSTALAÇÃO. AF_12/2015   | M       | 192,74     | 14,49                | 2.792,80          |
| 12.07 | SINAPI | 93661         | DISJUNTOR BIPOLAR TIPO DIN, CORRENTE NOMINAL DE 16A - FORNECIMENTO E INSTALAÇÃO. AF_10/2020  | UN      | 30,00      | 54,28                | 1.628,40          |
| 12.08 | SINAPI | 93658         | DISJUNTOR MONOPOLAR TIPO DIN, CORRENTE NOMINAL DE 40A - FORNECIMENTO E INSTALAÇÃO. AF_10/2020  | UN      | 3,00       | 20,45                | 61,35             |
| 12.09 | SINAPI | 93664         | DISJUNTOR BIPOLAR TIPO DIN, CORRENTE NOMINAL DE 32A - FORNECIMENTO E INSTALAÇÃO. AF_10/2020  | UN      | 2,00       | 59,47                | 118,94            |
| 12.10 | EMOP   | 15.007.0605-0 | DISJUNTOR TERMOMAGNÉTICO, TRIPOLAR, DE 80 A 100A, 3KA, MODELO DIN TIPO C, FORNECIMENTO E COLOCACAO   | UN      | 1,00       | 116,92               | 116,92            |
| 13.00 |        |               | <b>INSTALAÇÕES HIDRÁULICAS</b>   |         |            | <b>R\$</b>           | <b>17.440,60</b>  |
| 13.01 | SINAPI | 97903         | CAIXA ENTERRADA HIDRÁULICA RETANGULAR EM ALVENARIA COM TUIOLOS CERÂMICOS MACIÇOS, DIMENSÕES INTERNAS: 0,8X0,8X0,6 M PARA REDE DE ESGOTO. AF_12/2020  | UN      | 3,00       | 893,24               | 2.679,72          |
| 13.02 | SINAPI | 88503         | CAIXA D'ÁGUA EM POLIETILENO, 1000 LITROS, COM ACESSÓRIOS   | UN      | 2,00       | 925,57               | 1.851,14          |
| 13.03 | SINAPI | 89449         | TUBO PVC, SOLDÁVEL, DN 50MM, INSTALADO EM PRUMADA DE ÁGUA - FORNECIMENTO E INSTALAÇÃO. AF_12/2014  | M       | 18,00      | 16,14                | 290,52            |
| 13.04 | SINAPI | 89798         | TUBO PVC, SERIE NORMAL, ESGOTO PREDIAL, DN 50 MM, FORNECIDO E INSTALADO EM PRUMADA DE ESGOTO SANITÁRIO OU VENTILAÇÃO. AF_12/2014   | M       | 12,00      | 11,39                | 136,68            |
| 13.05 | SINAPI | 89799         | TUBO PVC, SERIE NORMAL, ESGOTO PREDIAL, DN 75 MM, FORNECIDO E INSTALADO EM PRUMADA DE ESGOTO SANITÁRIO OU VENTILAÇÃO. AF_12/2014   | M       | 12,00      | 18,87                | 226,44            |
| 13.06 | SINAPI | 89800         | TUBO PVC, SERIE NORMAL, ESGOTO PREDIAL, DN 100 MM, FORNECIDO E INSTALADO EM PRUMADA DE ESGOTO SANITÁRIO OU VENTILAÇÃO. AF_12/2014  | M       | 12,00      | 23,57                | 282,84            |
| 13.07 | SINAPI | 100434        | CALHA DE BEIRAL, SEMICIRCULAR DE PVC, DIÂMETRO 125 MM, INCLUINDO CABECEIRAS, EMENDAS, BOCAIS, SUPORTES E VEDAÇÕES, EXCLUINDO CONDUTORES, INCLUSO TRANSPORTE VERTICAL. AF_07/2019   | M       | 60,50      | 60,18                | 3.640,89          |
| 13.08 | SINAPI | 89349         | REGISTRO DE PRESSÃO BRUTO, LATÃO, ROSCÁVEL, 1/2", FORNECIDO E INSTALADO EM RAMAL DE ÁGUA. AF_12/2014   | UN      | 2,00       | 23,10                | 46,20             |
| 13.09 | SINAPI | 89352         | REGISTRO DE GAVETA BRUTO, LATÃO, ROSCÁVEL, 1/2", FORNECIDO E INSTALADO EM RAMAL DE ÁGUA. AF_12/2014  | UN      | 2,00       | 28,42                | 56,84             |
| 13.10 | SINAPI | 89501         | JOELHO 90 GRAUS, PVC, SOLDÁVEL, DN 50MM, INSTALADO EM PRUMADA DE ÁGUA - FORNECIMENTO E INSTALAÇÃO. AF_12/2014  | UN      | 2,00       | 13,38                | 26,76             |
| 13.11 | SINAPI | 89502         | JOELHO 45 GRAUS, PVC, SOLDÁVEL, DN 50MM, INSTALADO EM PRUMADA DE ÁGUA - FORNECIMENTO E INSTALAÇÃO. AF_12/2014  | UN      | 6,00       | 15,14                | 90,84             |
| 13.12 | SINAPI | 89529         | JOELHO 90 GRAUS, PVC, SERIE R, ÁGUA PLUVIAL, DN 100 MM, JUNTA ELÁSTICA, FORNECIDO E INSTALADO EM RAMAL DE ENCAMINHAMENTO. AF_12/2014   | UN      | 6,00       | 38,42                | 230,52            |
| 13.13 | SINAPI | 89531         | JOELHO 45 GRAUS, PVC, SERIE R, ÁGUA PLUVIAL, DN 100 MM, JUNTA ELÁSTICA, FORNECIDO E INSTALADO EM RAMAL DE ENCAMINHAMENTO. AF_12/2014   | UN      | 6,00       | 31,24                | 187,44            |
| 13.14 | SINAPI | 94679         | CURVA 90 GRAUS, PVC, SOLDÁVEL, DN 50 MM, INSTALADO EM RESERVAÇÃO DE ÁGUA DE EDIFICAÇÃO QUE POSSUA RESERVATÓRIO DE FIBRA/FIBROCIMENTO - FORNECIMENTO E INSTALAÇÃO. AF_06/2016   | UN      | 2,00       | 26,07                | 52,14             |
| 13.15 | SINAPI | 94683         | CURVA 90 GRAUS, PVC, SOLDÁVEL, DN 75 MM, INSTALADO EM RESERVAÇÃO DE ÁGUA DE EDIFICAÇÃO QUE POSSUA RESERVATÓRIO DE FIBRA/FIBROCIMENTO - FORNECIMENTO E INSTALAÇÃO. AF_06/2016   | UN      | 2,00       | 72,20                | 144,40            |
| 13.16 | SINAPI | 95733         | LUVA PARA ELETRODUTO, PVC, SOLDÁVEL, DN 25 MM (3/4), APARENTE, INSTALADA EM TETO - FORNECIMENTO E INSTALAÇÃO. AF_11/2016_P   | UN      | 8,00       | 5,63                 | 45,04             |
| 13.17 | SINAPI | 95732         | LUVA PARA ELETRODUTO, PVC, SOLDÁVEL, DN 20 MM (1/2), APARENTE, INSTALADA EM TETO - FORNECIMENTO E INSTALAÇÃO. AF_11/2016_P   | UN      | 8,00       | 4,34                 | 34,72             |
| 13.18 | SINAPI | 89495         | RALO SIFONADO, PVC, DN 100 X 40 MM, JUNTA SOLDÁVEL, FORNECIDO E INSTALADO EM RAMAIS DE ENCAMINHAMENTO DE ÁGUA PLUVIAL. AF_12/2014  | UN      | 10,00      | 10,57                | 105,70            |
| 13.19 | EMOP   | 15.004.0175-1 | RALO SIFONADO DE PVC(150X185)X75MM RIGIDO EM PAVIMENTO ELEVADO, COM SAÍDA DE 75MM SOLDÁVEL, GRELHA REDONDA E PORTA-GRELHA, COMPREENDENDO: 3,00M DE TUBO DE PVC DE 75MM E SUA LIGAÇÃO AORAMAL DE QUEDA E VENTILAÇÃO, FORNECIMENTO E INSTALACAO  | UN      | 5,00       | 212,96               | 1.064,80          |
| 13.20 | EMOP   | 15.004.0110-0 | INSTALACAO E ASSENTAMENTO DE VASO SANITARIO COM CAIXA ACOPLADA(EXCLUSIVE ESTESJEM PAVIMENTO TERREO, COMPREENDENDO: INSTALACAO HIDRAULICA COM 2,00M DE TUBO DE PVC DE 25MM, COM CONEXOES, ATE A CAIXA, LIGACAO DE ESGOTO COM 3,00M DE TUBO DE PVC DE 100MM A CAIXA DE INSPECCAO E TUBO DE VENTILACAO, INCLUSIVE CONEXOES, EXCLUSIVE O TUBO DE VENTILACAO                            | UN      | 6,00       | 311,92               | 1.871,52          |
| 13.21 | EMOP   | 15.004.0127-0 | INSTALACAO E ASSENTAMENTO DE UM VASO SANITARIO COM CAIXA ACOPLADA(EXCLUSIVE ESTESJEM PAVIMENTO ELEVADO, PARTE DE UM CONJ. DE DOIS OU MAIS VASOS, COMPREENDENDO: INST. HIDRAULICA COM 1,50M DE TUBO PVC 25MM, COM CONEXOES, ATE A CAIXA ACOPLADA, LIGACAO DE ESGOTO COM 2,00M DE TUBO PVC 100MM, AOS TUBOS DE QUEDA E VENTILACAO, INCL. CONEXOES, EXCL. TUBOS DE QUEDA E VENTILACAO | UN      | 1,00       | 298,04               | 298,04            |



OBRA: Reparos no Centro Dia de Campos dos Goytacazes  
 LOCAL: Tv. Santo Elias - Jardim Carioca, Campos dos Goytacazes - RJ  
 BASE: EMOP/SINAPI\_08/2021

**PLANILHA ORÇAMENTÁRIA**

| ITEM                       | BASE    | CÓDIGO        | DESCRIÇÃO  | UNIDADE | QUANTIDADE | CUSTO UNITÁRIO (R\$) | VALOR TOTAL (R\$)     |
|----------------------------|---------|---------------|--|---------|------------|----------------------|-----------------------|
| 13.22                      | EMOP    | 15.004.0045-0 | INSTALACAO E ASSENTAMENTO DE CHUVEIRO(EXCLUSIVE FORNECIMENTODO APARELHO E REGISTRO),COMPREENDENDO:5,00M DE TUBO DE PVCDE 25MM,RALO SECO DE PVC 100MM COM GRELHA,2,00M DE TUBO DE PVC DE 40MM E CONEXOES  | UN      | 2,00       | 247,88               | R\$ 495,76            |
| 13.23                      | EMOP    | 18.005.0030-0 | ASSENTO ESPECIAL PARA VASO SANITARIO PARA PESSOAS COM NECESSIDADES ESPECIFICAS.FORNECIMENTO E COLOCACAO  | UN      | 5,00       | 112,48               | R\$ 562,40            |
| 13.24                      | EMOP    | 07.170.0010-1 | ARGAMASSA DE CIMENTO E AREIA,NO TRACO 1:3,COM ADICAO DE ADESIVO A BASE DE RESINA SINTETICA DE ALTA ADERENCIA   | M3      | 0,20       | 578,27               | R\$ 115,65            |
| 13.25                      | EMOP    | 15.004.0060-0 | INSTALACAO E ASSENTAMENTO DE PIA COM 1 CUBA(EXCLUSIVE FORNECIMENTO DO APARELHO),COMPREENDENDO:3,00M DE TUBO DE PVC DE 25MM,3,00M DE TUBO DE PVC DE 50MM,RABICHO E CONEXOES                               | UN      | 10,00      | 290,36               | R\$ 2.903,60          |
| <b>14.00</b>               |         |               | <b>LOUÇAS E METAIS</b>   |         |            |                      | <b>R\$ 5.304,62</b>   |
| 14.01                      | SINAPI  | 86906         | TORNEIRA CROMADA DE MESA, 1/2 OU 3/4, PARA LAVATÓRIO, PADRÃO POPULAR - FORNECIMENTO E INSTALAÇÃO. AF_01/2020   | UN      | 7,00       | 47,35                | R\$ 331,45            |
| 14.02                      | SINAPI  | 100868        | BARRA DE APOIO RETA, EM ACO INOX POLIDO, COMPRIMENTO 80 CM, FIXADA NA PAREDE - FORNECIMENTO E INSTALAÇÃO. AF_01/2020   | UN      | 12,00      | 265,03               | R\$ 3.180,36          |
| 14.03                      | SINAPI  | 100860        | CHUVEIRO ELÉTRICO COMUM CORPO PLÁSTICO, TIPO DUCHA - FORNECIMENTO E INSTALAÇÃO. AF_01/2020   | UN      | 2,00       | 75,31                | R\$ 150,62            |
| 14.04                      | SINAPI  | 86909         | TORNEIRA CROMADA TUBO MÓVEL, DE MESA, 1/2 OU 3/4, PARA PIA DE COZINHA, PADRÃO ALTO - FORNECIMENTO E INSTALAÇÃO. AF_01/2020   | UN      | 1,00       | 94,45                | R\$ 94,45             |
| 14.05                      | SINAPI  | 86874         | TANQUE DE LOUÇA BRANCA SUSPENSO, 18L OU EQUIVALENTE - FORNECIMENTO E INSTALAÇÃO. AF_01/2020  | UN      | 2,00       | 597,17               | R\$ 1.194,34          |
| 14.06                      | SINAPI  | 86883         | SIFÃO DO TIPO FLEXÍVEL EM PVC 1 X 1.1/2 - FORNECIMENTO E INSTALAÇÃO. AF_01/2020  | UN      | 10,00      | 13,07                | R\$ 130,70            |
| 14.07                      | SINAPI  | 86880         | VÁLVULA EM PLÁSTICO CROMADO TIPO AMERICANA 3.1/2 X 1.1/2 SEM ADAPTIADOR PARA PIA - FORNECIMENTO E INSTALAÇÃO. AF_01/2020   | UN      | 10,00      | 22,27                | R\$ 222,70            |
| <b>15.00</b>               |         |               | <b>SERVIÇOS COMPLEMENTARES</b>   |         |            |                      | <b>R\$ 58.529,47</b>  |
| 15.01                      | EMOP    | 05.050.0001-0 | PLACA DE INAUGURACAO EM ALUMINIO, MEDINDO (0,40X0,60)M, COM 1MM DE ESPESSURA, COM INSCRICAO EM PLOTTER.FORNECIMENTO E COLOCACAO  | UN      | 1,00       | 427,16               | R\$ 427,16            |
| 15.02                      | EMOP    | 18.035.0010-0 | VENTILADOR DE TETO COM LUMINARIA, 3 PAS DE MADEIRA DE LEIJ, INCLUSIVE INTERRUPTOR DE COMANDO. FORNECIMENTO E COLOCACAO   | UN      | 36,00      | 267,53               | R\$ 9.631,08          |
| 15.03                      | EMOP    | 18.036.0001-0 | VENTILADOR DE PAREDE, OSCILANTE, DIAMETRO 24", MOTOR DE 1 A 6HP, ROTACAO 1150RPM, VAZAO 300M3/MINUTO, 110/220V.FORNECIMENTO E COLOCACAO  | UN      | 15,00      | 223,34               | R\$ 3.350,10          |
| 15.04                      | SINAPI  | 97608         | LUMINÁRIA ARANDELA TIPO TARTARUGA, COM GRADE, DE SOBREPOR, COM 1 LÂMPADA FLUORESCENTE DE 15 W, SEM REATOR - FORNECIMENTO E INSTALAÇÃO. AF_02/2020  | UN      | 36,00      | 95,87                | R\$ 3.451,32          |
| 15.05                      | SINAPI  | 99857         | CORRIMÃO SIMPLES, DIÂMETRO EXTERNO = 1 1/2", EM ALUMÍNIO. AF_04/2019_P   | M       | 11,05      | 90,84                | R\$ 1.003,78          |
| 15.06                      | SINAPI  | 101965        | PEITORIL LINEAR EM GRANITO OU MÁRMORE, L = 15CM, COMPRIMENTO DE ATÉ 2M, ASSENTADO COM ARGAMASSA 1:6 COM ADITIVO. AF_11/2020  | M       | 1,55       | 93,37                | R\$ 144,72            |
| 15.07                      | SINAPI  | 100912        | LUMINÁRIA TIPO CALHA, DE SOBREPOR, COM 2 LÂMPADAS TUBULARES LED DE 9 W, SEM REATOR - FORNECIMENTO E INSTALAÇÃO. AF_02/2020   | UN      | 86,00      | 67,85                | R\$ 5.835,10          |
| 15.08                      | COMP.01 | -             | Equipamento academia - Esqui Duplo, FORNECIMENTO E COLOCAÇÃO   | UN      | 1,00       | 5.579,66             | R\$ 5.579,66          |
| 15.09                      | COMP.02 | -             | Equipamento academia - Caminhada Duplo, FORNECIMENTO E COLOCAÇÃO   | UN      | 1,00       | 4.368,66             | R\$ 4.368,66          |
| 15.10                      | COMP.03 | -             | Equipamento academia - Remada Sentada, FORNECIMENTO E COLOCAÇÃO  | UN      | 1,00       | 4.788,66             | R\$ 4.788,66          |
| 15.11                      | COMP.04 | -             | Equipamento academia - Multi exercitador, FORNECIMENTO E COLOCAÇÃO   | UN      | 1,00       | 7.938,66             | R\$ 7.938,66          |
| 15.12                      | COMP.05 | -             | Equipamento academia - Peitoral, FORNECIMENTO E COLOCAÇÃO  | UN      | 1,00       | 5.213,66             | R\$ 5.213,66          |
| 15.13                      | COMP.06 | -             | Equipamento academia - Bicicleta Dupla, FORNECIMENTO E COLOCAÇÃO   | UN      | 1,00       | 4.277,39             | R\$ 4.277,39          |
| 15.14                      | EMOP    | 18.082.0020-0 | BANCA SECA DE GRANITO CINZA ANDORINHA, COM 2CM DE ESPESSURA E 60CM DE LARGURA, SOBRE APOIOS DE ALVENARIA DE MEIA VEZ E VERGA DE CONCRETO, SEM REVESTIMENTO. FORNECIMENTO E COLOCACAO                     | M       | 6,40       | 265,87               | R\$ 1.701,57          |
| 15.15                      | EMOP    | 18.082.0050-0 | BANCA DE GRANITO CINZA ANDORINHA, COM 2CM DE ESPESSURA, COM ABERTURA PARA 1 CUBA (EXCLUSIVE ESTA), SOBRE APOIOS DE ALVENARIA DE MEIA VEZ E VERGA DE CONCRETO, SEM REVESTIMENTO. FORNECIMENTO E COLOCACAO | M2      | 1,20       | 526,38               | R\$ 631,66            |
| 15.16                      | SINAPI  | 86900         | CUBA DE EMBUTIR RETANGULAR DE AÇO INOXIDÁVEL, 46 X 30 X 12 CM - FORNECIMENTO E INSTALAÇÃO. AF_01/2020  | UN      | 1,00       | 186,28               | R\$ 186,28            |
| <b>Total Parcial:</b>      |         |               |  |         |            |                      | <b>R\$ 445.924,17</b> |
| <b>BDI (15%):</b>          |         |               |  |         |            |                      | <b>R\$ 66.888,62</b>  |
| <b>Total do orçamento:</b> |         |               |  |         |            |                      | <b>R\$ 512.812,79</b> |

## ANEXO II MINUTA DE CONTRATO

CONTRATO ADMINISTRATIVO N°. \_\_\_\_/2022

**CONTRATO QUE ENTRE SI CELEBRAM O MUNICÍPIO DE CAMPOS DOS GOYTACAZES E A EMPRESA \_\_\_\_\_ PARA OBRA DE REPAROS NO CENTRO DIA DE CAMPOS DOS GOYTACAZES - TRAVESSA SANTO ELIAS - JARDIM CARIOCA, CAMPOS DOS GOYTACAZES.**

O **FUNDO MUNICIPAL DE ASSISTÊNCIA SOCIAL**, com sede na Travessa Santo Elias, 46, Jardim Carioca, Campos dos Goytacazes, RJ, inscrito no CNPJ/MF do Ministério da Fazenda sob o nº. 01.197.548/0001-36, doravante denominada, simplesmente, **CONTRATANTE**, neste ato representado pelo Ilustríssimo Senhor Presidente do Fundo Municipal de Assistência Social, **RODRIGO NOGUEIRA DE CARVALHO** e a empresa \_\_\_\_\_ doravante denominado simplesmente, **CONTRATADA**, com sede na \_\_\_\_\_, inscrita no CNPJ/MF sob o nº. \_\_\_\_\_ neste ato representada pelo Sr. \_\_\_\_\_, portador do documento de identidade nº. \_\_\_\_\_, órgão expedidor \_\_\_\_, em decorrência do resultado do **EDITAL nº. 001/2022, MODALIDADE TOMADA DE PREÇOS**, ajustam entre si o presente **CONTRATO**, que reger-se-á pela legislação aplicável à espécie, em especial pela Lei Federal nº 8.666, de 21 de junho de 1993 e Decreto Municipal nº. 016/05 de 02 de fevereiro de 2005, no que não conflitem com a legislação federal e observadas as alterações posteriores introduzidas nos referidos diplomas legais. Este **CONTRATO** teve a sua celebração autorizada às fls. 02/65 do processo nº 2022.021.000066-7-PR, mediante as seguintes **CLÁUSULAS E CONDIÇÕES**:

### CLÁUSULA PRIMEIRA (DO OBJETO)

O objeto deste contrato é a obra de reparos no Centro Dia de Campos dos Goytacazes - Travessa Santo Elias - Jardim Carioca, Campos dos Goytacazes.

**PARÁGRAFO PRIMEIRO** - A execução do objeto será feito em conformidade com a Proposta Comercial, da **CONTRATADA**, datada de \_\_ de \_\_\_\_\_ de 2022, que juntamente com o Edital nº. 001/2022, na modalidade Tomada de Preços e seus **ANEXOS**, passam, para todos os efeitos, a fazer parte integrante e inseparável deste **CONTRATO**, independentemente de transcrição.

**PARÁGRAFO SEGUNDO** - Em havendo interesse da **CONTRATANTE**, por força do disposto no § 1º do art. 65 da Lei Federal 8.666/93, a contratada está obrigada a aceitar, nas mesmas



condições contratuais, acréscimos ou supressões, das obras contratadas, até 25% (vinte e cinco por cento) do valor inicial atualizado do contrato e no caso de reforma, até 50% (cinquenta por cento).

## **CLÁUSULA SEGUNDA (DA FISCALIZAÇÃO)**

A execução do objeto deste **CONTRATO** será fiscalizada por servidor da **CONTRATANTE**, formalmente designado, que determinará, expressamente, o que for necessário à regularização de faltas ou defeitos.

**PARÁGRAFO PRIMEIRO** - Ficam reservados à fiscalização o direito e a autoridade para resolver todo e qualquer caso singular, omissos ou duvidosos não previstos, no processo nº. 2022.021.000066-7-PR em tudo o mais que se relacione com o objeto deste **CONTRATO**, desde que não acarrete ônus para o **CONTRATANTE** ou modificação do instrumento.

**PARÁGRAFO SEGUNDO** - As decisões que ultrapassarem a competência do fiscal do **CONTRATANTE** deverão ser solicitadas, formalmente, pela **CONTRATADA**, à autoridade administrativa imediatamente superior ao fiscal, através dele, em tempo hábil para a adoção de medidas convenientes.

**PARÁGRAFO TERCEIRO** - A **CONTRATADA** declara antecipadamente aceitar todos os métodos de inspeção, verificação e controles adotados pela fiscalização, obrigando-se a lhe fornecer todos os dados, elementos, explicações, esclarecimentos, soluções e comunicações que esta solicitar e que forem julgados necessários ao desenvolvimento de suas atividades.

**PARÁGRAFO QUARTO** - A existência e a atuação da fiscalização em nada restringem a responsabilidade única, integral e exclusiva da **CONTRATADA** no que concerne ao objeto do vertente **CONTRATO**, as implicações próximas e remotas perante o **CONTRATANTE** ou terceiros, do mesmo modo que a ocorrência de irregularidades decorrentes da execução contratual em causa não implica em co-responsabilidade do **CONTRATANTE** ou de seus prepostos, devendo ainda, a **CONTRATADA**, sem prejuízo das penalidades previstas, proceder ao ressarcimento imediato ao **CONTRATANTE** dos prejuízos apurados e imputados à falhas em suas atividades.

## **CLÁUSULA TERCEIRA (DIREITOS E RESPONSABILIDADES)**

A **CONTRATADA** será a única, integral e exclusiva responsável, em qualquer caso, por todos os danos e prejuízos de qualquer natureza que causar ao **CONTRATANTE** ou a terceiros, decorrentes de sua culpa ou dolo, na execução do objeto deste **CONTRATO**, respondendo por si e por seus sucessores, não excluindo ou reduzindo essa responsabilidade, a fiscalização ou acompanhamento do **CONTRATANTE**.

**PARÁGRAFO PRIMEIRO - A CONTRATADA** é a responsável por todos os ônus tributários federais, estaduais e municipais, ou obrigações concernentes a legislações sociais, trabalhistas, fiscais, securitárias ou previdenciária, entendendo-se como ônus tributários o pagamento de impostos, taxas, contribuições de melhoria, contribuições parafiscais, empréstimos compulsórios, tarifas e licenças concedidas pelo Poder Público.

**PARÁGRAFO SEGUNDO - A CONTRATADA** se obriga a manter, durante toda a execução do **CONTRATO**, compatibilidade com as obrigações por ela assumidas, todas as condições de habilitação e qualificação exigidas no Edital nº. 001/2022.

**PARÁGRAFO TERCEIRO - Caberá ainda a CONTRATADA:**

- I) arcar com todas as despesas referentes ao transporte, vertical e horizontal, bem como carga e descarga, de todos os bens objeto deste **CONTRATO**, bem como de todos os materiais e ferramentas necessárias a execução das obras;
- II) fornecer todos os materiais, mão-de-obra, ferramentas e equipamentos necessários à execução do objeto deste contrato;
- III) entregar as obras concluídas, livres e desembaraçadas de quaisquer materiais e equipamentos utilizados, incluindo a limpeza das áreas adjacentes;
- IV) certificar-se, respondendo pelos eventuais descumprimentos, de que todos os seus empregados e os de suas possíveis subcontratadas fazem uso dos Equipamentos de Proteção Individual (EPI), previstos em leis e regulamentos concernentes à segurança, higiene e medicina do trabalho; a fiscalização do **CONTRATANTE** poderá determinar a paralisação das obras enquanto os empregados não portarem tais equipamentos, correndo os respectivos ônus por conta da **CONTRATADA** e mantendo-se inalterados os prazos de execução das obras;
- V) responder pela idoneidade e pelo comportamento de seus responsáveis, técnicos, empregados, prepostos ou subordinados;
- VI) fornecer aos seus empregados uniformes adequados, exigindo e fiscalizando o seu uso, bem como a identidade funcional, o que também exigirá dos empregados das possíveis subcontratadas;
- VII) responder exclusiva e integralmente, perante o **CONTRATANTE**, pela execução do objeto contratado, incluindo aqueles que subcontratar a terceiros;
- VIII) utilizar na execução das obras profissionais idôneos e habilitados, de acordo com o gabarito técnico indispensável.
- IX) atender aos pedidos fundamentados do **CONTRATANTE** para substituir ou afastar



quaisquer empregados;

- X) programar e propor métodos de trabalho e de utilização dos equipamentos a serem empregados na execução das obras, submetendo-os à apreciação da Fiscalização do **Fundo Municipal de Assistência Social**, atendendo, imediatamente, à notificação escrita desta para alterá-los, seja com o fim de ajustá-los às necessidades do serviço ou de suplementar mão-de-obra ou equipamento deficiente ou insuficiente, sem prejuízo das penalidades que couberem pelo desatendimento;
- XI) manter as áreas de trabalho constantemente limpas e desimpedidas, livres de monturos, detritos, materiais imprestáveis, refugados ou sucatas;
- XII) responder por violações a direito de uso de materiais, métodos ou processos de execução protegidos por marcas ou patentes, arcando com indenizações, taxas e/ou comissões que forem devidas;
- XIII) acatar as determinações do **CONTRATANTE** no sentido de reparar e/ou refazer, de imediato, as obras executadas com vícios, defeitos ou incorreções;
- XIV) substituir, às suas expensas e responsabilidade, os materiais que não estiverem de acordo com as especificações;
- XV) transportar, para local apropriado, aprovado pelo **CONTRATANTE**, os materiais de “bota-fora”, entulhos e lixos de qualquer natureza, provenientes das obras; e
- XVI) manter durante a execução do contrato um engenheiro formalmente credenciado junto à **Fundo Municipal de Assistência Social**, para recepção de instruções da **FMAS**, bem como proporcionar a sua fiscalização e autoridades competentes, toda a assistência e facilidades necessárias ao bom andamento e cumprimento de suas funções durante a execução das obras.

#### CLÁUSULA QUARTA (DO PAGAMENTO)

Pela execução do objeto deste **CONTRATO**, uma vez obedecidas às formalidades legais e contratuais pertinentes, o **CONTRATANTE** pagará à **CONTRATADA** a importância total de R\$ \_\_\_\_\_ (\_\_\_\_\_).

**PARÁGRAFO PRIMEIRO** - O **CONTRATANTE** pagará à **CONTRATADA** em **04 (quatro) parcelas**, de acordo com as medições procedidas pela fiscalização do **Fundo Municipal de Assistência Social**, que constatará a regularidade da mesma e providenciará o prosseguimento do processo do respectivo pagamento, conforme o cronograma físico das obras.

**PARÁGRAFO SEGUNDO** - A **CONTRATADA** deverá apresentar a documentação legalmente exigível para a cobrança respectiva, até o 5º (quinto) dia útil da data final do período de adimplemento da parcela de obrigação, mediante requerimento dirigido ao **Fundo Municipal**

**de Assistência Social.**

**PARÁGRAFO TERCEIRO** - Os documentos fiscais de cobrança deverão ser emitidos contra o Fundo Municipal de Assistência Social, CNPJ Nº. 01.197.548/0001-36, endereçados à Travessa Santo Elias, 46, Jardim Carioca, Campos dos Goytacazes, RJ.

**PARÁGRAFO QUARTO** - Os pagamentos devidos à **CONTRATADA** serão feitos de acordo com o desembolso financeiro, no 30º (trigésimo) a contar da data final do período de adimplemento da obrigação respectiva, uma vez obedecida às formalidades legais e contratuais pertinentes.

**PARÁGRAFO QUINTO** - O pagamento da obrigação, não sendo efetuado no prazo previsto no parágrafo quarto e, desde que o atraso decorra de culpa da **CONTRATANTE**, será acrescido de 0,1% (um décimo por cento) de multa calculada sobre a parcela devida. A compensação financeira será de 0,033 % (trinta e três milésimos por cento), por dia de antecipação, calculada sobre a parcela devida.

**PARÁGRAFO SEXTO** - O pagamento da multa e da compensação financeira a que se refere o parágrafo quinto, será efetivado mediante autorização expressa da Excelentíssima Senhora Prefeita Municipal, em processo próprio, que se iniciará com o requerimento da **CONTRATADA**, dirigido ao Secretário Municipal de Transparência e Controle.

**PARÁGRAFO SÉTIMO** - Caso o **CONTRATANTE** efetue o pagamento devido à licitante adjudicatária, em prazo inferior a 30 (trinta) dias, será descontado da importância devida, 0,033 % (trinta e três milésimos por cento), por dia de antecipação.

**PARÁGRAFO OITAVO** - Na hipótese da cobrança apresentar erros, a **CONTRATANTE** devolverá os documentos equivocados à **CONTRATADA**, para fins de substituição.

**PARÁGRAFO NONO** - O pagamento, após apresentação da nova cobrança, será efetuado no prazo que remanescer dos 30 (trinta) dias a que se refere o parágrafo quarto, sem a multa e a compensação financeira estipuladas no parágrafo quinto.

**PARÁGRAFO DÉCIMO** - Fica vedado à contratada negociar, efetuar cobrança ou descontar a duplicata emitida através de rede bancária ou com terceiros, permitindo-se, tão somente, cobrança em carteira simples, ou seja, diretamente na **CONTRATANTE**.



### **CLÁUSULA QUINTA (DO REAJUSTAMENTO)**

Quanto ao reajustamento de preços, será aplicado com periodicidade anual, contados a partir da data base do mês do orçamento, obedecendo-se em tudo que dispõe a Lei Federal nº. 9.069 de 29 de junho de 1995, alterada pela Lei Federal nº. 10.192 de 14 de fevereiro de 2001, mediante emprego dos índices de reajuste publicados mensalmente pela EMOP, para cada família de serviços.

### **CLÁUSULA SEXTA (DO RECURSO ORÇAMENTÁRIO)**

A presente despesa, no valor global de R\$ \_\_\_\_\_  
(\_\_\_\_\_), correrá por conta da Dotação Orçamentária existente no Programa de Trabalho P. T. 08244001321080000 e pela Natureza de Despesa N.D. 339039, com cobertura através da Nota Empenho nº \_\_\_\_\_ de \_\_\_\_\_.

### **CLÁUSULA SÉTIMA (DO REGIME DE EXECUÇÃO)**

O objeto desta licitação se desenvolverá sob a forma de execução indireta, no regime de **empreitada por preço unitário**.

### **CLÁUSULA OITAVA (PRAZO DE EXECUÇÃO)**

O prazo total para a execução das obras objeto deste **CONTRATO, é de 04 (quatro) meses.**

**PARÁGRAFO PRIMEIRO** - A contagem do prazo contratual terá início no dia seguinte ao recebimento, pela **CONTRATADA**, da ordem formal autorizando o início da execução contratual, a ser emitida pela **CONTRATANTE**.

### **CLÁUSULA NONA (DA GARANTIA DA EXECUÇÃO CONTRATUAL)**

Em conformidade com o disposto no Edital da licitação na modalidade Tomada de Preços nº. 001/2022, a **CONTRATADA** está prestando garantia na modalidade de \_\_\_\_\_, no valor de R\$ \_\_\_\_\_ (\_\_\_\_\_), como segurança do fiel, completo e perfeito cumprimento das obrigações assumidas entre a empresa afiançada e o **CONTRATANTE**, através deste instrumento contratual, conforme documento emitido pelo \_\_\_\_\_, inscrito no CNPJ-MF sob o nº \_\_\_\_\_, em \_\_\_\_\_ de \_\_\_\_\_ de 2022 e tendo sido autenticado em \_\_\_\_\_ pelo \_\_\_\_\_, sendo que o original deste documento está depositado na Diretoria Financeira do **CONTRATANTE**.

**PARÁGRAFO ÚNICO** - O montante caucionado só será devolvido após o término do prazo da garantia, da execução ou a rescisão amigável do presente **CONTRATO**, sem responsabilidade

do **CONTRATANTE** por qualquer compensação pela mora da devolução, deduzindo-se dele eventuais créditos em favor do mesmo **CONTRATANTE**.

### **CLÁUSULA DÉCIMA (DAS SANÇÕES ADMINISTRATIVAS)**

Sem prejuízo das perdas e danos e das multas cabíveis nos termos da lei civil, as penalidades são as previstas nos arts. 86, 87 e 88 da Lei Federal nº 8.666, de 21 de junho de 1993 e demais disposições legais e complementares vigentes, bem como, no que couber o Decreto Municipal nº 016/2005 de 02 de fevereiro de 2005, e, em especial as seguintes sanções:

- a - multa moratória de 1% (um por cento) ao dia, por dia útil que exceder o prazo, sobre o valor do saldo não atendido, respeitados os limites da Lei Civil; e
- b - multa administrativa de até 20% (vinte por cento) sobre o valor global do **CONTRATO** nas demais hipóteses de inadimplemento ou infração de qualquer natureza, seja contratual ou legal, respeitado os limites da Lei Civil.

**PARÁGRAFO PRIMEIRO** - As multas moratórias e administrativas poderão ser aplicadas cumulativamente ou individualmente, não impedindo que o **CONTRATANTE** rescinda, unilateralmente, o **CONTRATO** e aplique as demais sanções legais cabíveis.

**PARÁGRAFO SEGUNDO** - As multas administrativas e moratórias aplicadas serão descontadas da garantia prestada pela adjudicatária contratada e, caso a multa aplicada seja de valor superior ao valor da garantia prestada, além da perda desta, responderá a adjudicatária contratada pela sua diferença, a qual será descontada dos pagamentos eventualmente devidos pela Administração ou, ainda, quando for o caso, cobrada judicialmente, em consonância com os parágrafos 2º e 3º do artigo 86 da Lei Federal nº 8.666/93.

**PARÁGRAFO TERCEIRO** - A execução das obras fora das especificações originais, também ocasionará a incidência da multa prevista na alínea "b" do "caput" da Cláusula Oitava, pois, nesta situação, a desconformidade de especificação equivalerá a não execução.

### **CLÁUSULA DÉCIMA PRIMEIRA (DA RESCISÃO)**

Este **CONTRATO** poderá ser rescindido de pleno direito pelo **CONTRATANTE**, a qualquer tempo, independentemente de ação, notificação judicial ou extrajudicial, nos casos e formas previstas nos artigos 78 e 79 da Lei Federal 8.666/93, assegurado o contraditório e a ampla defesa.

**PARÁGRAFO PRIMEIRO** - No caso deste **CONTRATO** vir a ser rescindido por dolo ou culpa da **CONTRATADA**, e tal fato provocar danos ao **CONTRATANTE**, será promovida a



responsabilidade da **CONTRATADA**, visando ao ressarcimento dos danos.

**PARÁGRAFO SEGUNDO** - São casos de rescisão deste **CONTRATO**:

I - o não cumprimento ou o cumprimento irregular de qualquer das cláusulas deste **CONTRATO**;

II - o atraso injustificado da execução da obra ou no início da mesma, ou a sua paralisação sem justa causa e prévia comunicação ao **CONTRATANTE**.

III - a cessão da posição contratual;

IV - o desatendimento das determinações da autoridade designada para acompanhar e fiscalizar a execução contratual;

V - razão de relevante interesse público determinado pelo **CONTRATANTE**;

VI - a supressão, por parte do **CONTRATANTE**, de itens de fornecimento que acarretem modificação de valor inicial deste **CONTRATO**, superior a vinte e cinco por cento do seu valor original;

VII - a ocorrência de caso fortuito, impeditivo da execução do **CONTRATO**;

VIII - decretação de falência ou instauração de insolvência civil;

IX - a dissolução da sociedade, falecimento da **CONTRATADA**, alteração social ou modificação da finalidade ou estrutura da empresa, que prejudiquem a execução do **CONTRATO**;

X - a suspensão da execução contratual, por ordem escrita do **CONTRATANTE**, por prazo superior a cento e vinte dias, salvo motivo de força maior;

XI - atraso superior a noventa dias dos pagamentos devidos pela **CONTRATANTE**, salvo motivo de força maior; e

XII - a não liberação pelo **CONTRATANTE**, de áreas ou locais ou objetos essenciais ao cumprimento das obrigações da **CONTRATADA**.

**PARÁGRAFO TERCEIRO** - Fica facultado ao **CONTRATANTE**, em não optando pela rescisão, aplicar as sanções previstas no artigo 87 da Lei Federal 8.666/93, assegurado à **CONTRATADA** prévia defesa.

**PARÁGRAFO QUARTO** - De qualquer penalidade que venha a ser imposta à **CONTRATADA** caberá recurso, na forma da legislação aplicável e, pedido de reconsideração, ao **CONTRATANTE**, no caso de declaração de inidoneidade para licitar ou contratar.

**CLAUSULA DÉCIMA SEGUNDA**  
**(RECEBIMENTO DO OBJETO)**

Executado o **CONTRATO**, o seu objeto será recebido:

I - Provisoriamente, pelo responsável por seu acompanhamento e fiscalização, mediante termo

circunstanciado, assinado pelas partes, em até 15 dias da comunicação escrita do contratado; e

**II** - Definitivamente, por servidor ou Comissão designada para este fim, mediante termo circunstanciado, assinado pelas partes, após o decurso do prazo de observação de 30 (trinta) dias, contados a partir da comunicação escrita do contratado, a que se refere o subitem anterior.

### **CLÁUSULA DÉCIMA TERCEIRA (DA RENÚNCIA A DIREITOS)**

O não exercício de direito previsto neste **CONTRATO**, por qualquer das partes, não representará renúncia ao seu exercício, com relação ao mesmo fato ou a fatos futuros.

### **CLÁUSULA DÉCIMA QUARTA (DA PUBLICAÇÃO)**

Obriga-se o **CONTRATANTE** a mandar publicar no Diário Oficial do Município de Campos dos Goytacazes o extrato do presente **CONTRATO**, às suas expensas, no prazo de 20 (vinte) dias a contar da sua assinatura, para dar-lhe a devida eficácia.

### **CLÁUSULA DÉCIMA QUINTA (CASOS OMISSOS)**

Os casos omissos deste **CONTRATO** serão resolvidos com base nas disposições das leis que o regem.

### **CLÁUSULA DÉCIMA SEXTA (DO FORO)**

Fica eleito o foro da Comarca de Campos dos Goytacazes, para dirimir qualquer questão controversa relacionada com o presente **CONTRATO**, renunciando as partes, expressamente, a qualquer outro por mais privilegiado que seja.

Por estarem justas e contratadas, as partes assinam o presente **CONTRATO** em 03 (três) vias de igual teor e de mesma forma para que produzam os efeitos legais.

Campos dos Goytacazes, \_\_\_ de \_\_\_\_\_ de 2022.

**Contratante:** \_\_\_\_\_

MUNICÍPIO DE CAMPOS DOS GOYTACAZES

**Contratada:** \_\_\_\_\_

Testemunhas: \_\_\_\_\_

\_\_\_\_\_



## ANEXO III

### MODELO DE CARTA DE CREDENCIAMENTO

O  
**Fundo Municipal de Assistência Social**  
**Comissão Permanente de Licitação - C.P.L.**  
**Rua Coronel Ponciano de Azeredo Furtado, nº 47**  
**Parque Santo Amaro**  
**Campos dos Goytacazes/RJ**

**REF: LICITAÇÃO NA MODALIDADE TOMADA DE PREÇOS Nº. 001/2022**

Prezados Senhores

Pelo presente documento, **outorgo** ao Sr.....(*nome, qualificação e endereço*), portador da carteira de identidade nº ....., expedida pelo (a) ....., inscrito no CPF sob o nº ....., **poderes para representar esta Empresa** .....(*razão social e endereço da licitante*) CNPJ nº ....., Inscrição Estadual nº ..... na licitação referida em epígrafe, podendo praticar todos os atos necessários e indispensáveis ao bom e fiel desempenho desta outorgada, inclusive, prestar esclarecimentos, receber notificações, assinar contratos e manifestar-se quanto a sua desistência de interpor recursos e de participar do certame.

Atenciosamente,

(Assinatura)

---

(Nome e cargo do outorgante)

**(Reconhecer Firma em Cartório)**

#### **Observações:**

*A Carta de Credenciamento deverá ser apresentada em papel timbrado da licitante e estar assinada por representante legal que tenha poderes para constituir mandatário.*

*A Carta de Credenciamento é o documento que comprova a representatividade legal do outorgado e deverá ser entregue pelo credenciado, ao Presidente da Comissão Permanente de Licitação, juntamente com os envelopes de Documentação e Proposta Comercial da licitante.*

## ANEXO IV

# DECLARAÇÃO DE QUE CUMPRE AS LEIS TRABALHISTAS

(Modelo)

### DECLARAÇÃO

Ref.: Tomada de Preços nº. 001/2022

.....,  
(nome da empresa)

inscrita no CNPJ/MF sob o número....., por intermédio de seu representante legal o (a) Sr (a)....., portador (a) da Carteira de Identidade nº..... e do CPF nº .....,  
**DECLARA**, para fins do disposto no inciso V do art. 27 da Lei nº 8.666, de 21 de junho de 1993, acrescido pela Lei nº 9.854, de 27 de outubro de 1999, que não emprega menor de dezoito anos em trabalho noturno, perigoso ou insalubre e não emprega menor de dezesseis anos.

Ressalva: emprega menor, a partir de quatorze anos, na condição de aprendiz ( ).

Em .....de.....de 2022.

\_\_\_\_\_  
Representante legal da empresa e  
carimbo da licitante

(Observação: em caso afirmativo, assinalar a ressalva acima).



**ANEXO V - Declaração de Enquadramento de ME ou EPP**

**(Modelo)**  
**DECLARAÇÃO**

**Ref.: Tomada de Preços nº 001/2022**

.....  
.....(razão social do licitante) com endereço na  
.....

inscrita no CNPJ/MF sob o número ..... vem, pelo seu representante legal infra-assinado, sob pena de submeter-se à aplicação das sanções definidas nos arts. 7º e 9º, da Lei nº 10.520/02, **declarar** que cumpre os requisitos legais para efeito de enquadramento como Microempresa (ME) e Empresa de Pequeno Porte (EPP), estando apta a usufruir dos direitos de que tratam a Lei Complementar Federal nº 123/06 e suas alterações, bem como a Lei Municipal nº 8.768/17 e **não incide em qualquer das vedações estabelecidas no art. 3º, § 4º, da referida da Lei Complementar**, sendo considerada:

( ) MICROEMPREENDEDOR INDIVIDUAL, conforme no artigo 18-A, §1º da Lei Complementar Federal nº 123, de 14/12/2006;

( ) MICROEMPRESA, conforme Inciso I do artigo 3º da Lei Complementar nº 123, de 14/12/2006;

( ) EMPRESA DE PEQUENO PORTE, conforme Inciso II do artigo 3º da Lei Complementar nº 123, de 14/12/2006.

( ) Sociedade Cooperativa de Consumo que tenham auferido, no ano-calendário anterior, receita bruta até o limite definido no inciso II do caput do art. 3º da Lei Complementar nº 123, de 14 de dezembro de 2006, nela incluídos os atos cooperados e não-cooperados, conforme estabelece o art. 34 da Lei 11.488/07.

Em ..... de ..... de 2022.

---

**Representante legal da empresa e  
carimbo da licitante**

## **ANEXO VI**

# **PROJETO BÁSICO**



## **1.0 – OBJETIVO**

Este Projeto Básico, elaborado nos termos das disposições do artigo 7º, inciso I e artigo 6º, inciso IX da Lei Federal 8.666/93, tem por objeto a **obra de reparos no Centro Dia de Campos dos Goytacazes – Travessa Santo Elias - Jardim Carioca, Campos dos Goytacazes – RJ.**

## **2.0 – PROJETO, ESPECIFICAÇÕES E NORMAS.**

2.1 – Conforme orçamento anexo e memorial descritivo em anexo.

2.2 – Referência ao caderno de encargos de infraestrutura ou caderno de encargos de obras prediais.

2.3 – No caso de execução de parcelas de obras não especificadas neste Projeto Básico deverão ser observadas as normas da ASSOCIAÇÃO BRASILEIRA DE NORMAS TÉCNICAS - ABNT.

## **3.0 – PERMISSÕES E LICENÇAS**

A contratada deverá providenciar todas as licenças (inclusive as previstas na legislação ambiental) e permissões exigidas por imposição de leis, que sejam necessárias, devendo estimar essas despesas e incluí-las nos preços que oferecer em sua Proposta Comercial.

## **4.0 – SEGUROS**

A contratada deverá providenciar às suas expensas, os seguros legalmente exigíveis e ainda aqueles que entenderem como necessários para protegê-lo de eventuais danos no decorrer da execução contratual.

## **5.0 – TRANSPORTE**

A contratada arcará com os dispêndios e será responsável pelo transporte horizontal e vertical necessários ao serviço, bem como, de todos os materiais, ferramentas e máquinas necessárias às instalações.

## **6.0 – PLANO DE GERENCIAMENTO DE RESÍDUOS SÓLIDOS E CADASTRO DE GERADORES DE RESÍDUOS**

6.1- A (s) empresa (s) vencedora (s) deverá (ão), imediatamente, se cadastrar como geradora (s) de resíduos perante a Prefeitura deste Município na Secretaria Municipal de Limpeza Pública, Praças e Jardins, de acordo com a Lei Municipal nº 8.232/2011. Após a

realização do cadastro e sem embargo de outras exigências porventura solicitadas pela Prefeitura deste Município, cada Gerador deverá apresentar seu Plano de Gerenciamento de Resíduos Sólidos, elaborado nos termos do artigo 21 da Lei Federal nº 12.305/2010.

6.2- A empresa vencedora do certame ficará obrigada a elaborar e apresentar o Plano de Gerenciamento de Resíduos Sólidos (PGRS) à Secretaria Municipal de Limpeza Pública, Praças e Jardins, nos termos do artigo 20 e seguintes da Lei Federal 12.305/2011, como condição para obtenção da Ordem de Serviço a ser expedida pela Secretaria Municipal de Obras e Infraestrutura. O conteúdo mínimo do PGRS e os procedimentos a serem observados, são os estabelecidos na Portaria SMSM nº 07/2011.

6.3- O PGRS, elaborado pela empresa vencedora e aprovado pela Secretaria Municipal de Limpeza Pública, Praças e Jardins deverá ser fielmente executado pela mesma. Em caso de descumprimento, serão autuados pela SMSM nos termos dos artigos 40, 41, 45,46 da Lei Municipal.

6.4- O Manifesto de Resíduos é documentado oficial e obrigatório para o gerenciamento do descarte dos resíduos, impresso em 04 (quatro) vias, no aterro de entulhos da Codin ou a outra destinação, tudo conforme aprovado no PGRS.

6.5- A empresa vencedora do certame deverá destinar prioritariamente os resíduos inertes gerados durante toda a obra para Aterro de entulhos Codin. Caso o local para descarte destes resíduos seja outro, ficará a mesma obrigada a apresentar documento comprobatório de que os resíduos estão sendo destinados para aquele local, a fim de dar cumprimento ao que estiver contido em seu Plano de Gerenciamento de Resíduos Sólidos.

6.6- Em nenhuma hipótese, os resíduos, especialmente os resíduos da construção civil (RCC) poderão ser descartados nos PEVE's (Ponto de Entrega Voluntária de Entulhos), nos termos do artigo 2º da Lei Municipal nº 8.123/2009, pois são destinados exclusivamente para pessoas físicas e em pequenos volumes.

6.7- Nos casos em que a empresa contratada execute os serviços de remoção de resíduos, por meio de terceiros, ainda assim toda responsabilidade pelo PGRS será da contratada.

## **7.0 – GUARDA E PROTEÇÃO DOS EQUIPAMENTOS E MATERIAIS.**

Também será responsabilidade do contratado, a guarda em local a ser indicado pela Administração, de todos os equipamentos, materiais e ferramentas a serem instalados ou utilizados na execução do serviço, até a aceitação definitiva do objeto contratado.



## 8.0 – CONDIÇÕES LOCAIS PARA O CUMPRIMENTO DAS OBRIGAÇÕES

O licitante, antes da apresentação de sua Proposta Comercial deverá tomar conhecimento de todas as informações e das condições locais para o cumprimento das obrigações que assumirá se contratado, pois não lhe será admitido alegar, posteriormente, o desconhecimento de informações ou condições locais para justificar atrasos ou inexecução de obrigações contratuais.

## 9.0 –CAPACIDADE TÉCNICA.

9.1 - Certidões de Registro de Pessoa Jurídica, expedida pelo(s) Conselho Regional de Engenharia e Agronomia – CREA ou Conselho de Arquitetura e Urbanismo - CAU, da jurisdição da sede da licitante, respectivamente, conforme estabelecido pela Lei n. ° 5.194/66 em especial no seu artigo 69 e pela Lei n. ° 12.378/10.

9.2 - A validade da Certidão deverá estar em vigor na data estabelecida no preâmbulo deste Edital para a entrega dos envelopes contendo os Documentos e a Proposta Comercial das licitantes.

9.3 - Comprovação de empresa licitante, em dispor em seu quadro funcional na data da entrega da proposta, de profissional de nível superior, detentor de Atestado(s) de Responsabilidade Técnica fornecido(S) por pessoa jurídica de direito público ou privado, acompanhado(s) de Certidão de Acervo Técnico (CAT) expedidos pelo CREA ou CAU, demonstrando sua aptidão por já haver sido responsável técnico por atividade pertinente e compatível em características com o objeto da tomada de preço limitada aos itens das parcelas de maior relevância técnica.

| <b>Serviços</b>  | <b>Unidade</b> |
|--|----------------|
| PINTURA COM TINTA LATEX SEMIBRILHANTE, FOSCA OU ACETINADA, CLASSIFICAÇÃO PREMIUM OU STANDARD (NBR 15079), PARA INTERIOR E EXTERIOR, BRANCA OU COLORIDA       | M2             |
| EXECUÇÃO DE PAVIMENTO EM PISO INTERTRAVADO, COM BLOCO SEXTAVADO DE 25 X 25 CM, ESPESSURA 8 CM. AF_12/2015  | M2             |
| REVESTIMENTO DE PAREDES COM AZULEJO BRANCO 15X15CM, QUALIDADE EXTRA, ASSENTES COM NATA DE CIMENTO COMUM, TENDO JUNTAS CORRIDAS COM 2MM, REJUNTADAS COM PASTA | M2             |

9.4 - A comprovação de que o profissional responsável de nível superior, possuidor do atestado supramencionado, integrará o quadro da Contratada durante a vigência contratual, poderá ser feita apresentação de um dos seguintes documentos:

9.4.1. Cópia da ficha de registro do empregado ou carteira de trabalho e Previdência Social (CTPS), quando empregado;

9.4.2. Contrato social, devidamente registrado, quando diretor ou sócio da Contratada;

9.4.3. Contrato de prestação de serviço; e

9.4.4. Declaração de contratação futura de prestação de serviços, celebrado de acordo com a legislação civil comum.

9.5 - Nos casos do subitem 9.4, deverá ser anexado o registro do profissional junto ao CREA OU CAU, bem como os respectivos contratos e declarações individuais, por escrito e com firma reconhecida, dos profissionais apresentados autorizando sua inclusão na equipe técnica e confirmando a sua futura participação na execução dos trabalhos.

9.6 - Na hipótese do profissional (detentor do atestado) já estiver arrolado como responsável técnico na certidão de Registro da Licitante emitida pelo CREA ou CAU, fica dispensada a exigência do subitem 9.4.

9.7 - Atestado de Visita Técnica, emitido pela Secretaria Municipal de Obras e Infraestrutura ou Declaração, emitida pela própria licitante, de que tem pleno conhecimento das condições e peculiaridades dos serviços a serem executados, não podendo alegar posteriormente o desconhecimento das mesmas.

9.8 - A visita técnica poderá ser realizada por qualquer profissional indicado pela licitante, com habilitação em engenharia ou arquitetura e inscrição no CREA ou CAU. Neste caso, a visita será realizada até o último dia útil que anteceder a data fixada para a apresentação das propostas e deverá ser agendada junto à Secretaria Municipal de Obras e Infraestrutura – Avenida Nilo Peçanha, nº 330, Parque Santo Amaro – Campos dos Goytacazes – RJ.

9.9 - Por ocasião da visita, será emitido Atestado de Visita expedido pelo Secretário Municipal de Obras e Infraestrutura ou por quem vier a ser designado para o fim, comprovado que a empresa licitante visitou o local e tem pleno conhecimento das condições e peculiaridades dos serviços a serem executados.

## **10.0 – RECEBIMENTO DAS OBRAS.**

Executado o contrato, o seu objeto será recebido:

10.1 –Provisoriamente, pelo responsável por seu acompanhamento e fiscalização, mediante termo circunstanciado, assinado pelas partes em até quinze dias da comunicação escrita do contratado;

10.2 –Definitivamente, por servidor ou Comissão designada para este fim, mediante termo circunstanciado, assinado pelas partes, após o decurso do prazo de observação de 45



(quarenta e cinco) dias, contados a partir da comunicação escrita do contratado, a que se refere o subitem anterior.

#### **11.0 – PRAZOS DA EXECUÇÃO CONTRATUAL.**

11.1 - Cronograma físico-financeiro para a entrega dos serviços conforme disposto no edital.

O início da contagem dos prazos deverá coincidir a data da autorização formal para o início das obras, a ser expedida pela Secretaria Municipal de Obras e Infraestrutura.

#### **12.0 - VALOR ESTIMADO DAS OBRAS**

12.1 - O valor estimado das obras objeto deste Projeto Básico **R\$ 512.812,79 (Quinhentos e doze mil, oitocentos e doze reais e setenta e nove centavos)**, apurados conforme o do orçamento detalhado, expressando a composição dos custos unitários, constante das planilhas em anexo.

#### **13.0 – CONDIÇÕES DE PAGAMENTO.**

13.1 –Pela execução do objeto deste Projeto Básico a PMCG deverá pagar à contratada, a importância total que vier a ser pactuada (de acordo com o cronograma constante no contrato a ser assinado em caso de adjudicação e parte integrante do Edital conforme instruções da Secretaria Municipal de Obras e Infraestrutura), cuja data final de cada período de adimplemento deverá ser consignada com as parcelas.

13.2 –Os valores a serem pagos deverão ser apurados nas medições a serem procedidas pela contratada e aprovadas pela fiscalização.

13.3 –As medições procedidas pela Contratada serão conferidas pela Fiscalização da Secretaria Municipal de Obras e Infraestrutura, que constatando a regularidade das mesmas, providenciará o prosseguimento do processo de pagamento respectivo.

#### **14.0 – OBRIGAÇÕES DA CONTRATADA**

14.1 – Além das obrigações já definidas neste Projeto Básico, o Edital e o Contrato de Licitação deverão impor a empresa que vier a ser contratada, as seguintes outras obrigações de caráter geral:

14.1.1 – Arcar com todas as despesas referentes ao transporte, vertical e horizontal, bem como carga e descarga, de todos os equipamentos e materiais e a serem fornecidos e utilizados na instalação;

14.1.2 – Fornecer todos os materiais, mão-de-obra, ferramentas e equipamentos necessários à execução das obras previstas;

14.1.3 – Entregar as obras concluídas, livres e desembaraçadas de quaisquer materiais e equipamentos utilizados em sua execução, incluindo a limpeza das áreas adjacentes;

14.1.4 – Certificar-se, respondendo pelos eventuais descumprimentos, de que todos os seus empregados e os de suas possíveis subcontratadas fazem uso dos Equipamentos de Proteção Individual (EPI), tais como capacetes, botas, luvas, capas, óculos e outros adequados à prevenção de acidentes, previstos em leis e regulamentos concernentes à segurança, higiene e medicina do trabalho; a fiscalização do contratante poderá determinar a paralisação das instalações enquanto os empregados não portarem tais equipamentos, correndo os respectivos ônus por conta da contratada e mantendo-se inalterados os prazos de execução das obras;

14.1.5 – Responder pela idoneidade e pelo comportamento de seus responsáveis, técnicos, empregados, prepostos ou subordinados;

14.1.6 – Fornecer aos seus empregados uniformes adequados, exigindo e fiscalizando o seu uso, bem como a identidade funcional, o que também exigirá dos empregados das possíveis subcontratadas;

14.1.7 – Responder exclusiva e integralmente, perante o contratante, pelos fornecimentos e instalações contratadas, incluindo aqueles que subcontratar a terceiros;

14.1.8 – Utilizar na execução das obras profissionais idôneos e habilitados, de acordo com o gabarito técnico indispensável.

14.1.9 – Atender aos pedidos fundamentados do contratante para substituir ou afastar quaisquer empregados;

14.1.10 – Programar e propor métodos de trabalho e de utilização dos equipamentos a serem empregados na execução das obras, submetendo-os à apreciação da Fiscalização da Secretaria Municipal de Obras e Infraestrutura, atendendo, imediatamente, à notificação escrita desta para alterá-los, seja com o fim de ajustá-los às necessidades do serviço ou de suplementar mão-de-obra ou equipamento deficiente ou insuficiente, sem prejuízo das penalidades que couberem pelo não atendimento;

14.1.11 – Manter as áreas de trabalho constantemente limpas e desimpedidas, livres de monturos, detritos, materiais imprestáveis, refugados ou sucatas;

14.1.12 – Responder por violações a direito de uso de materiais, métodos ou processos de execução protegidos por marcas ou patentes, arcando com indenizações, taxas e/ou comissões que forem devidas;



14.1.13 – Acatar as determinações do contratante no sentido de reparar e/ou refazer, de imediato, as obras executadas com vícios, defeitos ou incorreções;

14.1.14 – Substituir, às suas expensas e responsabilidade, os materiais que não estiverem de acordo com as especificações;

14.1.15 – Transportar, para local apropriado, aprovado pelo contratante, os materiais de “bota-fora”, entulhos e lixos de qualquer natureza, provenientes das instalações;

## **15.0 – DA GARANTIA DO CONTRATO**

15.1 A garantia do contrato será prestada antes de sua lavratura ou no máximo até o quinto dia útil posterior a assinatura do respectivo termo, conforme o caso, mediante Guia de Recolhimento, no valor de 5% (cinco por cento) do valor global do contrato a ser celebrado e será restituída, após o Recebimento Definitivo do objeto contratual, mediante requerimento da Contratada, obedecidas às normas aplicáveis a espécie.

15.2 Será exigida da licitante adjudicatária, nos termos do disposto no art. 56 da Lei Federal 8.666/93, a prestação de uma das seguintes modalidades de garantia de execução contratual:

- fiança bancária;
- seguro-garantia;
- caução em dinheiro ou título da dívida pública.

15.3 No caso de título da dívida pública, este deverá ter sido emitido sob a forma escritural, mediante registro em sistema centralizado de liquidação e de custódia autorizado pelo Banco Central do Brasil e avaliados pelos seus valores econômicos, conforme definido pelo Ministério da Fazenda.

15.4 A garantia do contrato destina-se a assegurar o cumprimento das normas, a boa e fiel execução do contrato, e o pagamento de eventuais multas.

Campos dos Goytacazes, 07 de dezembro de 2021.

**Jorge Willian Pereira Cabral**  
Secretário Municipal de Obras e Infraestrutura  
Matrícula: 40774



## **MEMORIAL DESCRITIVO**

Objetivo do memorial:

O presente memorial tem por objetivo estabelecer critérios mínimos para a execução de **reparos no Centro Dia de Campos dos Goytacazes – Travessa Santo Elias - Parque Jardim Carioca, Campos dos Goytacazes – RJ.**

## **SERVIÇOS PRELIMINARES**

É de responsabilidade da Contratada o atendimento a todas as normas de Higiene e Segurança do Trabalho, assim como a adoção de medidas específicas de prevenção de acidentes e sinalização quando da retirada e entrega de material na obra.

Limpeza permanente da obra, incluindo remoção de entulho, lavagem e remoção de detritos. Remover todo o entulho, detritos e equipamentos, ferramentas e demais objetos. Lavar com água e detergente as superfícies laváveis. O serviço de limpeza será aceito a partir dos itens de controle: ausência de sujeira, entulho e detritos em grau satisfatório para um bom ambiente de trabalho na obra.

## **ESQUADRIAS / VIDROS**

A colocação das esquadrias e dos vidros obedecerá com rigor cuidados quanto ao nivelamento, prumo e alinhamento. As esquadrias não deverão jamais ser forçadas nos rasgos porventura fora de esquadro ou de escassas dimensões devendo-se tomar especial cuidado para que as armações não sofram quaisquer distorções quando aparafusadas nos chumbadores. As juntas das esquadrias com o concreto serão cuidadosamente tomadas com calafetador de composição que lhe assegure plasticidade permanente.

## **INSTALAÇÕES HIDROSSANITÁRIAS / LOUÇAS, METAIS E ACESSÓRIOS / INSTALAÇÕES ELÉTRICAS.**

As instalações elétricas, de água fria e de esgotos sanitários deverão ser executadas conforme especificações técnicas gerais e as exigências prescritas pelas normas da ABNT.

## **COBERTURA**

Na execução dos serviços os trabalhadores deverão estar munidos dos EPI's necessários, sendo que os cintos de segurança trava-quedas deverão estar acoplados, através de cordas, a terças ou ganchos vinculados à estrutura;

Os montadores deverão caminhar sobre tábuas apoiadas sobre as terças, sendo as tábuas providas de dispositivos que impeçam seu escorregamento;





**Estado do Rio de Janeiro**  
**Prefeitura Municipal de Campos dos Goytacazes**  
**Secretaria Municipal de Obras e Infraestrutura**

Antes do início dos serviços de colocação das telhas devem ser conferidas as disposições de tesouras, meia-tesouras, terças, elementos de contraventamento, inclinação e outros. Deve ainda ser verificado o distanciamento entre terças, de forma a se atender ao recobrimento transversal especificado no projeto e/ou ao recobrimento mínimo estabelecido pelo fabricante das telhas;

Telhas e peças complementares com fissuras, empenamentos e outros defeitos acima dos tolerados pela respectiva normalização não devem ser utilizadas.

## **PINTURAS**

Primeiramente deve-se proceder a lixamento, paredes e aberturas levemente e com lixa fina para eliminar o excesso de pó do fundo, que adere a superfície, e a aspereza, e após a lixamento eliminar o pó com pano embebido em aguarrás nas estruturas metálicas.

Todas as superfícies internas e externas receberão uma demão de preparo, e logo após poderá receber a pintura, em duas demãos.

Lembramos que nos locais de paredes existentes deverá ser feita uma lavagem com máquina lava a jato para que se possa proceder logo após com a pintura em todas as paredes limpas, secas sem nenhuma sujeira como limo, ciscos, solo e fungos provenientes de armazenagem a céu aberto.

Poderá a fiscalização paralisar os serviços, ou mesmo mandar refazê-los quando os mesmos não se apresentarem de acordo com as especificações, detalhes ou normas de boa técnica.

---

**Jorge Willian Pereira Cabral**  
Secretário Municipal de Obras e Infraestrutura  
Matrícula: 40774



OBRA: Reparos no Centro Dia de Campos dos Goytacazes

LOCAL: Tv. Santo Elias - Jardim Carioca, Campos dos Goytacazes - RJ

MEMÓRIA DE CÁLCULO

| ITEM  | BASE          | CÓDIGO        | DESCRIÇÃO  | UNIDADE | QUANTIDADE |
|---|---------------|---------------|--|---------|------------|
| <b>01.00 SERVIÇOS PRELIMINARES</b>              |               |               |  |         |            |
| 01.01   | COMPOSIÇÃO 01 |               | ADMINISTRAÇÃO LOCAL  | VB      | 1,00       |
| 01.02   | COMPOSIÇÃO 01 | 05.100.0900-0 | UNIDADE REF.P/COMPLADM LOCAL,CONSID:CONSUMO AGUA,TEL ENERGIA ELETRICA,MAT.LIMPEZA E ESCRITORIO,COMPUTADORES,LICENCA OBRA,MOVEIS E UTENSILIOS,AR COND,BEBEDOURO,ART,RRT,FOTOGRAFIAS,UNIFORMES,DIARIAS,EXAMES ADMISSOIAIS PERIODICOS E DEMISSOIAIS,CURSO CAPACITACAO/TREINAMENTO E ITENS COMPLEMENTEM AS DESP.NECESS.EXCL.DESPESAS SUBSIDIOS ALIM.E TRANSPORTE PESSOAL | UR      | 41,63      |
| 01.03   | SINAPI        | 98459         | TAPUME COM TELHA METÁLICA. AF_05/2018  | M2      | 50,00      |
|   |               |               | Maior fachada 25,00 x 2,00 altura = 50,00  |         |            |
| 01.04   | EMOP          | 04.014.0095-0 | RETIRADA DE ENTULHO DE OBRA COM CACAMBA DE ACO TIPO CONTAINER COM 5M3 DE CAPACIDADE,INCLUSIVE CARREGAMENTO,TRANSPORTE EDESCARREGAMENTO.CUSTO POR UNIDADE DE CACAMBA E INCLUI A TAXA PARA DESCARGA EM LOCAIS AUTORIZADOS  | UM      | 7,00       |
|   |               |               | Demolição alvenaria = 9,62 m3  |         |            |
|   |               |               | Craquele de pintura 77,66 x 0,01 = 0,78 m3   |         |            |
|   |               |               | Formas 0,30 x 0,40 x 4,00 = 1,92   |         |            |
|   |               |               | 8,60 x 0,50 x 2,00 = 8,60  |         |            |
|   |               |               | 5,28 x 0,50 x 2,00 = 5,28  |         | 0,71 m3    |
|   |               |               | 0,20 x 4,00 x 2,50 x 4,00 = 8,00   |         |            |
|   |               |               | Revestimento cerâmico 159,18 x 0,03 = 4,78 m3  |         |            |
|   |               |               | Arrancamento de portões 19,2 x 0,05 = 0,96 m3  |         |            |
|   |               |               | Remoção de portas 81,69 x 0,03 = 2,45 m3   |         |            |
|   |               |               | Remoção de janelas 2,16 x 0,03 = 0,06 m3   |         |            |
|   |               |               | Remoção de telha cerâmica 122,26 x 0,05 = 6,11 m3  |         |            |
|   |               |               | Remoção de madeiramento 92,23 x 0,1 = 9,22 m3  |         |            |
|   |               |               | Total = 34,70 m3   |         |            |
|   |               |               | Caçamba 34,7 \ 5 = 6,94 und = 7 unidades   |         |            |
| 01.05   | EMOP          | 04.020.0122-0 | TRANSPORTE DE ANDAIME TUBULAR,CONSIDERANDO-SE A AREA DE PROJECAO VERTICAL DO ANDAIME,EXCLUSIVE CARGA,DESCARGA E TEMPO DE ESPERA DO CAMINHAO[VIDE ITEM 04.021.0010]   | M2XKM   | 566,10     |
|   |               |               | Maior altura 6,60 - 1,50 x 7,40 largura x 15,00 km = 566,10  |         |            |
| 01.06   | EMOP          | 04.021.0010-0 | CARGA E DESCARGA MANUAL DE ANDAIME TUBULAR,INCLUSIVE TEMPO DE ESPERA DO CAMINHAO,CONSIDERANDO-SE A AREA DE PROJECAO VERTICAL   | M2      | 37,74      |
|   |               |               | Maior altura 6,60 - 1,50 x 7,40 largura = 37,74  |         |            |
| 01.07   | EMOP          | 09.005.0009-0 | RETIRADA DE GRAMA EM PLACAS  | M2      | 29,00      |
|   |               |               | Canteiro central 14,50 x 2,00 = 29,00  |         |            |
| 01.08   | EMOP          | 02.004.0010-0 | BARRACAO DE OBRA EM CHAPA DE MADEIRA COMPENSADA DE 6MM DE ESPESSURA,RESINADA,SIMPLES,REAPROVEITAMENTO DE 2 VEZES,PISO EMCIMENTADO,COBERTURA COM TELHAS DE FIBROCIMENTO SEM AMIANTO,ESPESSURA 6MM,INCLUSIVE INSTALACOES   | M2      | 8,00       |
|   |               |               | 4,00 x 2,00 = 8,00   |         |            |
| 01.09   | COMPOSIÇÃO 02 | 02.020.0002-5 | PLACA DE IDENTIFICACAO,TIPO BANNER/PLOTTER,CONSTITUIDA POR LONA E IMPRESSAO DIGITAL,INCLUSIVE SUPORTES METÁLICOS E BASE EM CONCRETO ARMADO.FORNECIMENTO E COLOCACAO  | UM      | 1,00       |
| 01.10   | EMOP          | 02.020.0002-0 | PLACA DE IDENTIFICACAO DE OBRA PUBLICA, TIPO BANNER/PLOTTER,CONSTITUIDA POR LONA E IMPRESSAO DIGITAL,INCLUSIVE SUPORTES DE MADEIRA.FORNECIMENTO E COLOCACAO  | M2      | 6,00       |
|   |               |               | 3,00 x 2,00 = 6,00   |         |            |
| <b>02.00 MOVIMENTO DE TERRAS PARA FUNDAÇÕES</b> |               |               |  |         |            |
| 02.01   | SINAPI        | 93358         | ESCAVAÇÃO MANUAL DE VALA COM PROFUNDIDADE MENOR OU IGUAL A 1,30 M. AF_02/2021  | M3      | 3,84       |
|   |               |               | Sapatas 0,60 x 0,70 x 0,70 x 4 = 1,18 Telhado madeira entre os blocos  |         |            |
|   |               |               | Cinta 0,40 x 0,15 x 8,60 = 1,03  |         |            |
|   |               |               | 0,40 x 0,15 x 5,28 = 0,63  |         |            |
|   |               |               | Sapata pergolado 0,50 x 0,50 x 0,5 x 8 = 1,00  |         |            |
| 02.02   | EMOP          | 03.009.0004-0 | ATERRO COM MATERIAL DE 1ª CATEGORIA,COMPACTADO MANUALMENTE EM CAMADAS DE 20CM,ATE UMA ALTURA MAXIMA DE 80CM,PARA SUPORTE DE CAMADA DE CONCRETO,INCLUSIVE DOIS TIROS DE PA,ESPALHAMENTO E REGA,EXCLUSIVE FORNECIMENTO DA TERRA  | M3      | 42,53      |
|   |               |               | Sapatas 0,30 x 0,10 x 0,10 x 4 = 0,01 Telhado madeira entre os blocos  |         |            |
|   |               |               | Cinta 0,10 x 0,05 x 8,60 = 0,09  |         |            |
|   |               |               | 0,10 x 0,05 x 5,28 = 0,05  |         |            |
|   |               |               | Sapatas pergolado 0,30 x 0,10 x 0,10 x 8 = 0,02  |         |            |
|   |               |               | Aterro do pergolado 141,17 x 0,30 = 42,35  |         |            |
| 02.03   | SINAPI        | 101617        | PREPARO DE FUNDO DE VALA COM LARGURA MAIOR OU IGUAL A 1,5 M E MENOR QUE 2,5 M (ACERTO DO SOLO NATURAL). AF_08/2020   | M2      | 4,48       |
|   |               |               | Sapatas 0,60 x 0,60 x 4 = 1,44 Telhado madeira entre os blocos   |         |            |
|   |               |               | Cinta 0,15 x 4,30 = 0,65   |         |            |
|   |               |               | 0,15 x 2,64 = 0,40   |         |            |
|   |               |               | Sapata pergolado 0,50 x 0,50 x 8 = 2,00  |         |            |
| 02.04   | EMOP          | 03.009.0030-0 | ATERRO COM MATERIAL DE 1ª CATEGORIA,COMPACTADO MANUALMENTE EM CAMADAS DE 20CM DE MATERIAL APLIADO,PROVENIENTE DE JAZIDISTANTE ATÉ 25KM,INCLUSIVE ESCAVACAO,CARGA,TRANSPORTE EM CAMINHAO BASCULANTE,DESCARGA,ESPALHAMENTO E IRRIGACAO MANUAIS   | M3      | 35,23      |
|   |               |               | Caixa de areia para idosos 117,44 x 0,30 = 35,23   |         |            |
| 02.05   | EMOP          | 03.010.0030-0 | MATERIAL DE 1ª CATEGORIA PARA ATERROS,COMPREENDEDO:ESCAVACAO,CARGA,TRANSPORTE A 10KM EM CAMINHAO BASCULANTE E DESCARGA,CONSIDERANDO O VOLUME NECESSARIO A EXECUCAO DE 1,00M3 DE MATERIAL COMPACTADO  | M3      | 35,23      |
|   |               |               | Caixa de areia para idosos 117,44 x 0,30 = 35,23   |         |            |
| <b>03.00 FUNDAÇÕES</b>                          |               |               |  |         |            |
| 03.01   | SINAPI        | 95240         | LASTRO DE CONCRETO MAGRO, APLICADO EM PISOS, LAJES SOBRE SOLO OU RADIER, ESPESSURA DE 3 CM. AF_07/2016   | M2      | 9,03       |
|   |               |               | Recuperação de calçada 56,43 x 0,80 * 0,20 % = 9,03  |         |            |
| 03.02   | SINAPI        | 96541         | FABRICAÇÃO, MONTAGEM E DESMONTAGEM DE FÓRMA PARA SAPATA, EM CHAPA DE MADEIRA COMPENSADA RESINADA, E=17 MM, 4 UTILIZAÇÕES. AF_06/2017   | M2      | 19,64      |
|   |               |               | 0,30 x 0,40 x 4,00 x 4 = 1,92  |         |            |
|   |               |               | 8,60 x 0,50 x 2,00 = 8,60  |         |            |
|   |               |               | 5,28 x 0,50 x 2,00 = 5,28  |         |            |
|   |               |               | 0,30 x 0,40 x 4,00 x 8 = 3,84  |         |            |
| 03.03   | SINAPI        | 92263         | FABRICAÇÃO DE FÓRMA PARA PILARES E ESTRUTURAS SIMILARES, EM CHAPA DE MADEIRA COMPENSADA RESINADA, E = 17 MM. AF_09/2020  | M2      | 8,00       |
|   |               |               | 0,20 x 4,00 x 2,50 x 4,00 = 8,00   |         |            |
| 03.04   | SINAPI        | 96544         | ARMAÇÃO DE BLOCO, VIGA BALDRAME OU SAPATA UTILIZANDO AÇO CA-50 DE 6,3 MM - MONTAGEM. AF_06/2017  | KG      | 20,02      |
|   |               |               | Ferragem sapata 0,90 x 10,00 x 4,00 x 0,25 = 8,82  |         |            |





OBRA: Reparos no Centro Dia de Campos dos Goytacazes

LOCAL: Tv. Santo Elias - Jardim Carioca, Campos dos Goytacazes - RJ

MEMÓRIA DE CÁLCULO

| ITEM  | BASE   | CÓDIGO        | DESCRIÇÃO   |       |        |           |     |        |       |        |   |       | UNIDADE | QUANTIDADE |
|-------|--------|---------------|---|-------|--------|-----------|-----|--------|-------|--------|---|-------|---------|------------|
|       |        |               | Ferragem sapata pergolado   | 0,70  | x      | 8,00      | x   | 8,00   | x     | 0,25   | = | 11,20 |         |            |
| 03.05 | SINAPI | 92722         | CONCRETAGEM DE PILARES, FCK = 25 MPA, COM USO DE BOMBA EM EDIFICAÇÃO COM SEÇÃO MÉDIA DE PILARES MAIOR QUE 0,25 M² - LANÇAMENTO, ADENSAMENTO E ACABAMENTO. AF_12/2015                                    |       |        |           |     |        |       |        |   |       | M3      | 0,40       |
|       |        |               |   | 2,50  | x      | 0,20      | x   | 0,20   | x     | 4      | = | 0,40  |         |            |
| 03.06 | SINAPI | 92741         | CONCRETAGEM DE VIGAS E LAJES, FCK=20 MPA, PARA QUALQUER TIPO DE LAJE COM BALDES EM EDIFICAÇÃO TÉRREA, COM ÁREA MÉDIA DE LAJES MENOR OU IGUAL A 20 M² - LANÇAMENTO, ADENSAMENTO E ACABAMENTO. AF_12/2015 |       |        |           |     |        |       |        |   |       | M3      | 1,11       |
|       |        |               |   | 8,60  | x      | 0,20      | x   | 0,2    | x     | 2,00   | = | 0,69  |         |            |
|       |        |               |   | 5,28  | x      | 0,20      | x   | 0,2    | x     | 2,00   | = | 0,42  |         |            |
| 04.00 |        |               | SUPERESTRUTURAS   |       |        |           |     |        |       |        |   |       |         |            |
| 04.01 | SINAPI | 92777         | ARMAÇÃO DE PILAR OU VIGA DE UMA ESTRUTURA CONVENCIONAL DE CONCRETO ARMADO EM UMA EDIFICAÇÃO TÉRREA OU SOBRADO UTILIZANDO AÇO CA-50 DE 8.0 MM - MONTAGEM. AF_12/2015                                     |       |        |           |     |        |       |        |   |       | KG      | 109,95     |
|       |        |               | Cinta   | 4,00  | x      | 0,40      | x   | 9,00   | x     | 4,00   | = | 57,60 |         |            |
|       |        |               |   | 4,00  | x      | 0,40      | x   | 5,36   | x     | 4,00   | = | 36,35 |         |            |
|       |        |               | Pilar   | 4,00  | x      | 0,40      | x   | 10,00  |       |        | = | 16,00 |         |            |
| 04.02 | EMOP   | 13.398.0018-0 | BARROTE DE MADEIRA DE LEI DE 3"x4,1/2", APOIADO EM PILARETE DE 20x20CM, DE ALVENARIA DE TIJOLOS MACIOS OU OUTRO, EXCLUSIVOS PILARETES   |       |        |           |     |        |       |        |   |       | M       | 63,16      |
|       |        |               |   | 2,85  | x      | 20,00     | +   | 1,54   | x     | 4,00   | = | 63,16 |         |            |
| 04.03 | EMOP   | 11.004.0100-0 | PILAR EM MADEIRA DE REFORESTAMENTO, COM DIÂMETRO APROXIMADAMENTE 25CM, TRATADO COM IMUNIZANTE, EXCLUSIVE ESCAVACAO, FUNDACAO REATERRO, FORNECIMENTO E ASSENTAMENTO                                      |       |        |           |     |        |       |        |   |       | M       | 24,00      |
|       |        |               |   | 3,00  | x      | 8,00      | =   | 24,00  |       |        |   |       |         |            |
| 04.04 | SINAPI | 100763        | VIGA METÁLICA EM PERFIL LAMINADO OU SOLDADO EM AÇO ESTRUTURAL, COM CONEXÕES PARAFUSADAS, INCLUSIVE MÃO DE OBRA, TRANSPORTE E IÇAMENTO UTILIZANDO GUINDASTE - FORNECIMENTO E INSTALAÇÃO. AF_01/2020_P    |       |        |           |     |        |       |        |   |       | KG      | 196,20     |
|       |        |               |   | 6,00  | x      | 32,70     | =   | 196,20 |       |        |   |       |         |            |
| 04.05 | SINAPI | 100765        | PILAR METÁLICO PERFIL LAMINADO/SOLDADO EM AÇO ESTRUTURAL, COM CONEXÕES PARAFUSADAS, INCLUSIVE MÃO DE OBRA, TRANSPORTE E IÇAMENTO UTILIZANDO GUINDASTE - FORNECIMENTO E INSTALAÇÃO. AF_01/2020_P         |       |        |           |     |        |       |        |   |       | KG      | 108,00     |
|       |        |               |   | 3,00  | x      | 2,00      | x   | 18,00  | =     | 108,00 |   |       |         |            |
| 05.00 |        |               | CANTEIRO DE OBRAS   |       |        |           |     |        |       |        |   |       |         |            |
| 05.01 | SINAPI | 97628         | DEMOLIÇÃO DE LAJES, DE FORMA MANUAL, SEM REAPROVEITAMENTO. AF_12/2017   |       |        |           |     |        |       |        |   |       | M3      | 2,27       |
|       |        |               | Laje  | 2,64  | x      | 4,30      | x   | 0,20   | =     | 2,27   |   |       |         |            |
| 05.02 | SINAPI | 97644         | REMOÇÃO DE PORTAS, DE FORMA MANUAL, SEM REAPROVEITAMENTO. AF_12/2017  |       |        |           |     |        |       |        |   |       | M2      | 81,69      |
|       |        |               | Bloco 01  | 2     | portas | 0,90x2,10 | =   | 3,78   |       |        |   |       |         |            |
|       |        |               | Bloco 01  | 3     | portas | 0,70x2,10 | =   | 4,41   |       |        |   |       |         |            |
|       |        |               | Bloco 01  | 8     | portas | 0,80x2,10 | =   | 13,44  |       |        |   |       |         |            |
|       |        |               | Bloco 01  | 1     | porta  | 1,40x2,10 | =   | 2,94   |       |        |   |       |         |            |
|       |        |               | Bloco 01  | 1     | porta  | 1,00x2,10 | =   | 2,1    |       |        |   |       |         |            |
|       |        |               | Bloco 02  | 6     | portas | 0,70x2,10 | =   | 8,82   |       |        |   |       |         |            |
|       |        |               | Bloco 02  | 4     | portas | 0,80x2,10 | =   | 6,72   |       |        |   |       |         |            |
|       |        |               | Bloco 02  | 13    | portas | 0,90x2,10 | =   | 24,57  |       |        |   |       |         |            |
|       |        |               | Bloco 02  | 1     | porta  | 1,40x2,10 | =   | 2,94   |       |        |   |       |         |            |
|       |        |               | Bloco 02  | 1     | porta  | 1,00x2,10 | =   | 2,1    |       |        |   |       |         |            |
|       |        |               | Bloco 02  | 1     | porta  | 1,30x2,10 | =   | 2,73   |       |        |   |       |         |            |
|       |        |               | Bloco 02  | 2     | portas | 0,80x2,10 | =   | 3,36   |       |        |   |       |         |            |
|       |        |               | Bloco 02  | 2     | portas | 0,90x2,10 | =   | 3,78   |       |        |   |       |         |            |
| 05.03 | SINAPI | 97645         | REMOÇÃO DE JANELAS, DE FORMA MANUAL, SEM REAPROVEITAMENTO. AF_12/2017   |       |        |           |     |        |       |        |   |       | M2      | 2,16       |
|       |        |               | Cozinha   | 1,8   | x      | 0,6       | x   | 2      | =     | 2,16   |   |       |         |            |
| 05.04 | SINAPI | 97635         | DEMOLIÇÃO DE PAVIMENTO INTERTRAVADO, DE FORMA MANUAL, COM REAPROVEITAMENTO. AF_12/2017  |       |        |           |     |        |       |        |   |       | M2      | 201,00     |
|       |        |               | Estacionamento  | 201   | m2     |           |     |        |       |        |   |       |         |            |
| 05.05 | SINAPI | 97627         | DEMOLIÇÃO DE PILARES E VIGAS EM CONCRETO ARMADO, DE FORMA MECANIZADA COM MARTELETE, SEM REAPROVEITAMENTO. AF_12/2017  |       |        |           |     |        |       |        |   |       | M3      | 5,08       |
|       |        |               | Canteiro estacionamento   | 14,50 | x      | 2,00      | x   | 0,15   | =     | 4,35   |   |       |         |            |
|       |        |               |   | 16,2  | x      | 0,15      | x   | 0,3    | =     | 0,73   |   |       |         |            |
| 05.06 | EMOP   | 15.003.0410-0 | RETIRADA E REASSENTAMENTO DE VASO SANITARIO SIFONADO, INCLUSIVE MATERIAIS NECESSARIOS   |       |        |           |     |        |       |        |   |       | UN      | 3,00       |
|       |        |               | W.C 1 Masc.   | 1     | und    |           |     |        |       |        |   |       |         |            |
|       |        |               | W.C 1 Fem.  | 1     | und    |           |     |        |       |        |   |       |         |            |
|       |        |               | W.C 3   | 1     | und    |           |     |        |       |        |   |       |         |            |
| 05.07 | EMOP   | 15.003.0361-0 | RETIRADA E REASSENTAMENTO DE LAVATORIO, INCLUSIVE MATERIAIS NECESSARIOS   |       |        |           |     |        |       |        |   |       | UN      | 7,00       |
|       |        |               | W.C 1 Masc.   | 1     | und    |           |     |        |       |        |   |       |         |            |
|       |        |               | W.C 1 Fem.  | 1     | und    |           |     |        |       |        |   |       |         |            |
|       |        |               | W.C 1 PNE   | 1     | und    |           |     |        |       |        |   |       |         |            |
|       |        |               | W.C 1 PNE   | 1     | und    |           |     |        |       |        |   |       |         |            |
|       |        |               | W.C 2 Masc.   | 1     | und    |           |     |        |       |        |   |       |         |            |
|       |        |               | W.C 2 Fem.  | 1     | und    |           |     |        |       |        |   |       |         |            |
|       |        |               | W.C 3   | 1     | und    |           |     |        |       |        |   |       |         |            |
| 05.08 | SINAPI | 97634         | DEMOLIÇÃO DE REVESTIMENTO CERÂMICO, DE FORMA MECANIZADA COM MARTELETE, SEM REAPROVEITAMENTO. AF_12/2017   |       |        |           |     |        |       |        |   |       | M2      | 159,18     |
|       |        |               | Cozinha   | 4,60  | x      | 2,00      | x   | 2,90   | =     | 26,68  |   |       |         |            |
|       |        |               |   | 2,47  | x      | 1,00      | x   | 2,90   | =     | 7,16   |   |       |         |            |
|       |        |               |   | 2,68  | x      | 1,00      | x   | 2,90   | =     | 7,77   |   |       |         |            |
|       |        |               |   | 2,75  | x      | 2,00      | x   | 2,90   | =     | 15,95  |   |       |         |            |
|       |        |               |   | 0,60  | x      | 1,00      | x   | 2,90   | =     | 1,74   |   |       |         |            |
|       |        |               | W.C 1   | 3,77  | x      | 2,00      | x   | 2,90   | =     | 21,87  |   |       |         |            |
|       |        |               |   | 2,75  | x      | 2,00      | x   | 2,90   | =     | 15,95  |   |       |         |            |
|       |        |               |   | 3,70  | x      | 1,00      | x   | 2,90   | =     | 10,73  |   |       |         |            |
|       |        |               |   | 5,10  | x      | 1,00      | x   | 2,90   | =     | 14,79  |   |       |         |            |
|       |        |               | Repouso fem.  | 1,00  | x      | 1,00      | x   | 2,90   | =     | 2,90   |   |       |         |            |
|       |        |               |   | 3,00  | x      | 1,00      | x   | 2,90   | =     | 8,70   |   |       |         |            |
|       |        |               |   | 0,75  | x      | 2,00      | x   | 2,90   | =     | 4,35   |   |       |         |            |
|       |        |               |   | 1,35  | x      | 2,00      | x   | 2,90   | =     | 7,83   |   |       |         |            |
|       |        |               |   | 1,20  | x      | 2,00      | x   | 2,90   | =     | 6,96   |   |       |         |            |
|       |        |               | W.C 3   | 1,00  | x      | 2,00      | x   | 2,90   | =     | 5,80   |   |       |         |            |
| 05.09 | EMOP   | 05.001.0876-0 | RASPAGEM COM ESPATULA DE AÇO OU ESCOVA DE AÇO PARA REMOCAO DE CRAQUELE DE PINTURA   |       |        |           |     |        |       |        |   |       | M2      | 77,66      |
|       |        |               | Bloco 1   |       |        |           |     |        |       |        |   |       |         |            |
|       |        |               | Circulação  | per.  | 51,91  | x         | 0,6 | =      | 31,15 |        |   |       |         |            |
|       |        |               | Gerência  | per.  | 12,15  | x         | 0,6 | =      | 7,29  |        |   |       |         |            |
|       |        |               | Arquivo   | per.  | 8,92   | x         | 0,6 | =      | 5,35  |        |   |       |         |            |
|       |        |               | Marcação exames   | per.  | 8,86   | x         | 0,6 | =      | 5,32  |        |   |       |         |            |
|       |        |               | Muro  |       | 17,85  | x         | 1,6 | =      | 28,56 |        |   |       |         |            |



OBRA: Reparos no Centro Dia de Campos dos Goytacazes

LOCAL: Tv. Santo Elias - Jardim Carioca, Campos dos Goytacazes - RJ

MEMÓRIA DE CÁLCULO

| ITEM  | BASE   | CÓDIGO        | DESCRIÇÃO  | UNIDADE | QUANTIDADE |
|-------|--------|---------------|--|---------|------------|
| 05.10 | SINAPI | 97064         | MONTAGEM E DESMONTAGEM DE ANDAIME TUBULAR TIPO TORRE (EXCLUSIVE ANDAIME E LIMPEZA). AF_11/2017   | M       | 25,00      |
|       |        |               | Maior fachada 25,00 m  |         |            |
| 05.11 | EMOP   | 05.001.0147-0 | ARRANCAMENTO DE GRADES,GRADIS,ALAMBRADOS,CERCAS E PORTOES  | M2      | 19,20      |
|       |        |               | Arrancamento dos portões e grades do muro frontal 1,60 x 3,00 x 4,00 = 19,2  |         |            |
| 05.12 | SINAPI | 97622         | DEMOLIÇÃO DE ALVENARIA DE BLOCO FURADO, DE FORMA MANUAL, SEM REAPROVEITAMENTO. AF_12/2017  | M3      | 9,62       |
|       |        |               | Cozinha 0,8 x 2,1 x 0,15 x 2 = 0,50  |         |            |
|       |        |               | Refetório 3,55 x 2,8 x 0,15 = 1,49   |         |            |
|       |        |               | Refetório 1,2 x 2,8 x 0,15 = 0,50  |         |            |
|       |        |               | Refetório 3,03 x 2,8 x 0,15 = 1,27   |         |            |
|       |        |               | Sala de tv 0,9 x 2,1 x 0,15 = 0,28   |         |            |
|       |        |               | Banheiro 0,9 x 2,1 x 0,15 = 0,28   |         |            |
|       |        |               | Banheiro 1,47 x 2,8 x 0,15 = 0,62  |         |            |
|       |        |               | Reposu Fem. 1,1 x 2,8 x 0,15 = 0,46  |         |            |
|       |        |               | Reposu Fem. 0,55 x 2,8 x 0,15 x 2 = 0,46   |         |            |
|       |        |               | Reposu Fem. 2,95 x 2,8 x 0,15 = 1,24   |         |            |
|       |        |               | Reposu Fem. 1,67 x 2,8 x 0,15 = 0,70   |         |            |
|       |        |               | Banheiro 0,27 x 2,8 x 0,15 = 0,11  |         |            |
|       |        |               | Canteiro 1,25 x 2,1 x 0,15 x 2 = 0,79  |         |            |
|       |        |               | Canteiro 1,22 x 2,1 x 0,15 x 2 = 0,77  |         |            |
|       |        |               | Arquivo 1,5 x 0,6 x 0,15 = 0,14  |         |            |
| 05.13 | SINAPI | 87477         | ALVENARIA DE VEDAÇÃO DE BLOCOS CERÂMICOS FURADOS NA VERTICAL DE 9X19X39CM (ESPESSURA 9CM) DE PAREDES COM ÁREA LÍQUIDA MAIOR OU IGUAL A 6M² SEM VÃOS E ARGAMASSA DE ASSENTAMENTO COM PREPARO EM BETONEIRA. AF_06/2014   | M2      | 73,88      |
|       |        |               | Cozinha 0,5 x 2,8 = 1,40   |         |            |
|       |        |               | Cozinha 2,25 x 2,8 = 6,30  |         |            |
|       |        |               | Cozinha 0,8 x 2,1 x 2 = 3,36   |         |            |
|       |        |               | Sala de repouso Masc. 1,5 x 2,8 = 4,20   |         |            |
|       |        |               | Banheiro 0,59 x 2,8 = 1,65   |         |            |
|       |        |               | Banheiro 1,5 x 2,8 = 4,20  |         |            |
|       |        |               | Banheiro 0,9 x 2,1 = 1,89  |         |            |
|       |        |               | Banheiro 2,75 x 2,8 = 7,70   |         |            |
|       |        |               | Banheiro 0,6 x 2,8 = 1,68  |         |            |
|       |        |               | Banheiro 2,93 x 2,8 = 8,20   |         |            |
|       |        |               | Banheiro 2,74 x 2,8 = 7,67   |         |            |
|       |        |               | Refetório 1,2 x 2,8 = 3,36   |         |            |
|       |        |               | Refetório 3,57 x 2,8 = 10,00   |         |            |
|       |        |               | Refetório 0,43 x 2,8 = 1,20  |         |            |
|       |        |               | Depósito 1,2 x 2,8 = 3,36  |         |            |
|       |        |               | W.C. 2,75 x 2,8 = 7,70   |         |            |
| 05.14 | EMOP   | 05.001.0008-0 | DEMOLICAO DE REVESTIMENTO EM ARGAMASSA DE CIMENTO E AREIA EMPAREDE   | M2      | 30,00      |
|       |        |               | Reposu Masculino teto 6,00 x 5,00 = 30,00  |         |            |
| 05.15 | SINAPI | 100583        | ASSENTAMENTO DE POSTE DE CONCRETO COM COMPRIMENTO NOMINAL DE 11 M, CARGA NOMINAL MENOR OU IGUAL A 1000 DAN, ENGASTAMENTO SIMPLES COM 1,7 M DE SOLO (NÃO INCLUI FORNECIMENTO). AF_13/2019   | UN      | 3,00       |
| 06.00 |        |               | ESQUADRIAS   |         |            |
|       |        |               | Porta de madeira   |         |            |
| 06.01 | SINAPI | 90821         | PORTA DE MADEIRA PARA PINTURA, SEMI-OCA (LEVE OU MÉDIA), 70X210CM, ESPESSURA DE 3,5CM, INCLUSIVE DOBRADIÇAS - FORNECIMENTO E INSTALAÇÃO. AF_12/2019  | UN      | 9,00       |
|       |        |               | Bloco 01 3 portas  |         |            |
|       |        |               | Bloco 02 6 portas  |         |            |
| 06.02 | SINAPI | 90822         | PORTA DE MADEIRA PARA PINTURA, SEMI-OCA (LEVE OU MÉDIA), 80X210CM, ESPESSURA DE 3,5CM, INCLUSIVE DOBRADIÇAS - FORNECIMENTO E INSTALAÇÃO. AF_12/2019  | UN      | 12,00      |
|       |        |               | Bloco 01 8 portas  |         |            |
|       |        |               | Bloco 02 4 portas  |         |            |
| 06.03 | SINAPI | 90825         | PORTA DE MADEIRA, MACIÇA (PESADA OU SUPERPESADA), 90X210CM, ESPESSURA DE 3,5CM, INCLUSIVE DOBRADIÇAS - FORNECIMENTO E INSTALAÇÃO. AF_12/2019   | UN      | 17,00      |
|       |        |               | Bloco 01 2 portas  |         |            |
|       |        |               | Bloco 02 15 portas   |         |            |
| 06.04 | EMOP   | 14.006.0101-0 | PORTA DE MADEIRA DE LEI MACIÇA DE FRISOS (MEXICANA) DE 140X210X3,5CM,EM 2 FOLHAS,ADUELA DE 13X3CM E CONTRAMARCO DE 11X2CCM,CONFORME PROJETO TIPO Nº0603/EMOP,EXCLUSIVE FERRAGENS.FORNECIMENTO E COLOCACAO  | UN      | 2,00       |
|       |        |               | Bloco 01 1 porta   |         |            |
|       |        |               | Bloco 02 1 porta   |         |            |
| 06.05 | EMOP   | 14.006.0423-0 | PORTA DE MADEIRA DE LEI MACIÇA COM ATE 5 ALMOFADAS, COM 3,5CMDE ESPESSURA,EXCLUSIVE FERRAGENS,MARCO E ALIZAR.FORNECIMENTO E COLOCACAO  | M2      | 6,93       |
|       |        |               | Bloco 01 1,00 x 2,10 = 2,10  |         |            |
|       |        |               | Bloco 02 1,00 x 2,10 = 2,10  |         |            |
|       |        |               | 1,30 x 2,10 = 2,73   |         |            |
| 06.06 | EMOP   | 14.006.0225-0 | PORTA DE MADEIRA DE LEI DE CORRER EM COMPENSADO DE 80X210X3,5CM,EM 2 FOLHAS,PENDURADA EM ROLDANAS,CORRENDO DENTRO DE TRILHO OCO,GUIADA POR CANALETA EMBUTIDA NO PISO SEM MARCO DE 7X3CM,EXCLUSIVE FERRAGENS E MARCO.FORNECIMENTO E COLOCACAO   | UN      | 2,00       |
|       |        |               | Bloco 02 2 portas  |         |            |
| 06.07 | EMOP   | 14.003.0230-0 | PORTA DE ALUMINIO ANODIZADO AO NATURAL,PERFIL SERIE 25,EM LAMBRI HORIZONTAL,EXCLUSIVE FECHADURA.FORNECIMENTO E COLOCACAO   | M2      | 3,84       |
|       |        |               | Bloco 02 0,80 x 1,60 x 3,00 = 3,84   |         |            |
| 06.08 | EMOP   | 14.002.0070-0 | PORTAO DE FERRO DE UMA OU DUAS FOLHAS COM ALTURA DE 1,00 A 1,50M E LARGURA DE 1,00 A 3,00M,FORMADO P/BARRAS VERTICAIS DE 1,4"x1/4",ESPACADAS DE 12,5CM,CONTORNO E MARCOS EM BARRASDE 1,1/4"x3/8",TENDO AO CENTRO UMA FAIXA DE CHAPA DE FERRO GALVANIZADO Nº36,DE 20CM DE ALTURA,COM FECHO PARA COLOCACAO DE CADEADO,EXCLUSIVE ESTE.FORNECIMENTO E COLOCACAO              | M2      | 6,40       |
|       |        |               | Portão 4,00 x 1,60 = 6,40  |         |            |
|       |        |               | Ferragens e acessórios   |         |            |
| 06.09 | EMOP   | 14.007.0025-0 | FERRAGENS P/PORTA MADEIRA,DE 2 FOLHAS DE ABRIR,DE ENTRADA PRINCIPAL,CONSTANDO DE FORN.S/COLOC.-DE: FECHADURA CILINDRO,DELATAO,MONOBLOCO,ACABAMENTO CROMADO,-ENTRADA CIRCULAR,LATAO,ACABAMENTO CROMADO,-ROSETA CIRCULAR,LATAO,ACAB.CROMADO,-MACANETA TIPO ALAVANCA,LATAO,ACABAMENTO CROMADO,-6 DOBRADIÇAS 3"x3" LATAO CROMADO,C/PINOS,BOLAS E ANEIS DE LATAO E 2 FECHOS   | UN      | 2,00       |
|       |        |               | 2 portas 0,80 2 folhas   |         |            |
| 06.10 | EMOP   | 14.007.0040-0 | FERRAGENS P/PORTAS DE MADEIRA,1 FOLHA DE ABRIR,INTERNAS,SOCIAIS OU DE SERVICIO,CONSTANDO DE FORNEC.S/COLOC.-DE: FECHADURATIPO GORGE,TRINCO REVERSIVEL,EM LATAO,ACABAMENTO CROMADO,-ENTRADA E ROSETA CIRCULARES,LATAO LAMINADO,ACABAMENTO CROMADO,-MACANETA TIPO ALAVANCA,EM LATAO,ACABAMENTO CROMADO,-3 DOBRADIÇAS FERRO GALVANIZADO 3"x2.1/2",COM PINO E BOLAS DE FERRO | UN      | 43,00      |
|       |        |               | Bloco 01 1 porta 1,40x2,10   |         |            |
|       |        |               | 1 porta 1,00x2,10  |         |            |
|       |        |               | 3 portas 0,70x2,10   |         |            |
|       |        |               | 8 portas 0,80x2,10   |         |            |
|       |        |               | 2 portas 0,90x2,10   |         |            |





OBRA: Reparos no Centro Dia de Campos dos Goytacazes

LOCAL: Tv. Santo Elias - Jardim Carioca, Campos dos Goytacazes - RJ

MEMÓRIA DE CÁLCULO

| ITEM  | BASE   | CÓDIGO        | DESCRIÇÃO  | UNIDADE | QUANTIDADE |
|-------|--------|---------------|--|---------|------------|
| 09.05 | EMOP   | 13.416.0010-0 | PISO TÁTIL DE BORRACHA,DIRECIONAL,PARA PESSOAS COM NECESSIDADES ESPECIFICAS,25X25CM,ESPESSURA DE 5MM,NA COR PRETA,COLADOSOBRE BASE EXISTENTE.FORNECIMENTO E COLOCACAO  | M2      | 8,16       |
|       |        |               | 136 x 0,06 = 8,16  |         |            |
| 09.06 | EMOP   | 13.416.0015-0 | PISO TÁTIL DE BORRACHA,ALERTA,PARA PESSOAS COM NECESSIDADES ESPECIFICAS,25X25CM, ESPESSURA DE 5MM, NA COR PRETA, COLADOSOBRE BASE EXISTENTE.FORNECIMENTO E COLOCACAO   | M2      | 5,70       |
|       |        |               | 95 x 0,06 = 5,7  |         |            |
| 09.07 | EMOP   | 13.175.0010-0 | FORRO DE PVC EM REGUAS DE 200MM DE LARGURA, ESPESSURA IGUALOU SUPERIOR A 8MM, ENCAIXADOS ENTRE SI, INCLUSIVE RODAFORRODE PVC PARA ACABAMENTO, ESTRUTURA EM METALON (20X20)MM E PARAFUSOS DE FIXACAO. FORNECIMENTO E COLOCACAO  | M2      | 30,23      |
|       |        |               | Repouso Masculino 30,23 m2   |         |            |
| 10.00 |        |               | <b>SISTEMAS DE PISOS INTERNOS E EXTERNOS (PAVIMENTAÇÃO)</b>  |         |            |
| 10.01 | SINAPI | 101747        | PISO EM CONCRETO 20 MPA PREPARO MECÂNICO, ESPESSURA 7CM. AF_09/2020  | M2      | 64,55      |
|       |        |               | Piso tático externo 33,00 + 16,00 + 2,70 + 4,40 + 7,45 + 1,00  |         |            |
| 10.02 | SINAPI | 101859        | REASSENTAMENTO DE BLOCOS SEXTAVADO PARA PISO INTERTRAVADO, ESPESSURA DE 8 CM, EM VIA/ESTACIONAMENTO, COM REAPROVEITAMENTO DOS BLOCOS SEXTAVADO. AF_12/2020   | M2      | 45,00      |
|       |        |               | Estacionamento 45,00 m2  |         |            |
| 10.03 | SINAPI | 94275         | ASSENTAMENTO DE GUIA (MEIO-FIO) EM TRECHO RETO, CONFECCIONADA EM CONCRETO PRÉ-FABRICADO, DIMENSÕES 100X15X13X20 CM (COMPRIMENTO X BASE INFERIOR X BASE SUPERIOR X ALTURA), PARA URBANIZAÇÃO INTERNA DE EMPREENDIMENTOS, AF_06/2016_P   | M       | 117,81     |
|       |        |               | Canteiro = 79,41<br>patio de areia 16,12 x 2 + 6,16 = 38,4   |         |            |
| 10.04 | SINAPI | 98504         | PLANTIO DE GRAMA EM PLACAS. AF_05/2018   | M2      | 37,24      |
|       |        |               | Canteiro 6,91 x 5,39 = 37,24   |         |            |
| 10.05 | SINAPI | 92394         | EXECUÇÃO DE PAVIMENTO EM PISO INTERTRAVADO, COM BLOCO SEXTAVADO DE 25 X 25 CM, ESPESSURA 8 CM. AF_12/2015  | M2      | 387,17     |
|       |        |               | 45 + 342,17 = 387,17   |         |            |
| 11.00 |        |               | <b>PINTURA</b>   |         |            |
| 11.01 | EMOP   | 17.018.0113-0 | PINTURA COM TINTA LATEX SEMIBRILHANTE,FOSCA OU ACETINADA,CLASSIFICACAO PREMIUM OU STANDARD (NBR 15079),PARA INTERIOR E EXTERIOR,BRANCA OU COLORIDA,SOBRE TITULO,CONCRETO LISO,CIMENTO SEM AMIANTO,E REVESTIMENTO,INCLUSIVE LIXAMENTO,UMA DEMAQ DE SELADOR ACRILICO,UMA DEMAQ DE MASSA ACRILICA E DUAS DEMAQSD E ACABAMENTO   | M2      | 2255,74    |
|       |        |               | Bloco 01 = 137,38<br>Bloco 02 = 6,09<br>Recepção = 35,95<br>Circulação = 30,75<br>Referório = 31,49<br>Sala tv = 31,49<br>Repouso Masc. = 25,44<br>Repouso Fem. = 37,17<br>Fisioterapia = 25,15<br>Circulação = 7,00<br>Sala de multimidia = 23,59<br>Banheiro = 19,45<br>Cozinha = 20,14<br>Hall = 8,82<br>Depósito = 1,40<br>W.C = 6,60<br>Administração 01 = 6,73<br>Administração 02 = 10,80<br>Reunião = 13,40<br>Externo = 11,18 x 3,00 x 2,00 = 67,08<br>Bloco 01 12,91 x 3,00 x 2,00 = 77,46<br>Bloco 02 119,39 x 3,00 = 358,17<br>Muro 175,03 x 1,60 = 280,05<br>Interne<br>Bloco 01<br>Circulação per. 51,91 x 2,80 = 145,35<br>Gerência per. 12,15 x 2,80 = 34,02<br>Arquivo per. 8,92 x 2,80 = 24,98<br>Marcação exames per. 8,86 x 2,80 = 24,81<br>Bloco 02<br>Recepção per. 10,18 x 2,80 = 28,50<br>Circulação per. 35,95 x 2,80 = 100,66<br>Referório per. 23,79 x 2,80 = 66,61<br>Sala tv per. 22,49 x 2,80 = 62,97<br>Repouso Masc. per. 22,09 x 2,80 = 61,85<br>Repouso Fem. per. 20,19 x 2,80 = 56,53<br>Repouso Fem. per. 24,50 x 2,80 = 68,60<br>Fisioterapia per. 23,50 x 2,80 = 65,80<br>Circulação per. 10,60 x 2,80 = 29,68<br>Sala de Multimidia per. 21,10 x 2,80 = 59,08<br>Hall per. 13,84 x 2,80 = 38,75<br>Depósito per. 4,74 x 2,80 = 13,27<br>Administração 01 per. 10,40 x 2,80 = 29,12<br>Administração 02 per. 13,15 x 2,80 = 36,82<br>Reunião per. 16,69 x 2,80 = 46,73 |         |            |
| 11.02 | EMOP   | 13.001.0030-1 | EMBOCO COM ARGAMASSA DE CIMENTO E AREIA,NO TRACO 1:4 COM 1,5CM DE ESPESSURA,INCLUSIVE CHAPISCO DE CIMENTO E AREIA,NO TRACO 1:3   | M2      | 87,66      |
|       |        |               | Circulação per. 51,91 x 0,6 = 31,15<br>Gerência per. 12,15 x 0,6 = 7,29<br>Arquivo per. 8,92 x 0,6 = 5,35<br>Marcação exames per. 8,86 x 0,6 = 5,32<br>Muro 17,85 x 1,6 = 28,56<br>Repouso Masculino = 10,00   |         |            |
| 11.03 | EMOP   | 17.017.0169-0 | PINTURA INTERNA OU EXTERNA SOBRE MADEIRA NOVA,COM ESMALTE SINTETICO ALTO BRILHO OU ACETINADO,UMA DEMAQ DE VERNIZ ISOLANTE INCOLOR,UMA DEMAQ DE FUNDO SINTETICO NIVELADOR,UMA DEMAQ DE MASSA PARA MADEIRA,INCLUSIVE LIXAMENTO E REMOCAO DE PO E DUAS DEMAQS DE ACABAMENTO   | M2      | 163,38     |
|       |        |               | Bloco 01 1,00 x 2,10 = 2,10<br>Bloco 02 1,00 x 2,10 = 2,10<br>1,30 x 2,10 = 2,73   |         |            |
| 12.00 |        |               | <b>INSTALAÇÕES ELÉTRICAS</b>   |         |            |
| 12.01 | SINAPI | 95777         | CONDULETE DE ALUMÍNIO, TIPO B, PARA ELETRODUTO DE AÇO GALVANIZADO DN 20 MM (3/4"), APARENTE - FORNECIMENTO E INSTALAÇÃO. AF_11/2016_P  | UN      | 200,00     |





OBRA: Reparos no Centro Dia de Campos dos Goytacazes

LOCAL: Tv. Santo Elias - Jardim Carioca, Campos dos Goytacazes - RJ

MEMÓRIA DE CÁLCULO

| ITEM                           | BASE   | CÓDIGO        | DESCRIÇÃO  |          |   |     |   |        |   |   |   |       | UNIDADE | QUANTIDADE |   |        |
|--------------------------------|--------|---------------|--|----------|---|-----|---|--------|---|---|---|-------|---------|------------|---|--------|
|                                |        |               | 200  | unidades |   |     |   |        |   |   |   |       |         |            |   |        |
| 12.02                          |        | 15.037.0010-0 | CONDUITE FLEXÍVEL,GALVANIZADO,COM DIAMETRO DE 1/2",EXCLUSIVEMEENDAS.FORNECIMENTO E ASSENTAMENTO  |          |   |     |   |        |   |   |   |       | M       | 2086,50    |   |        |
|                                |        |               | 2086,50  | metros   |   |     |   |        |   |   |   |       |         |            |   |        |
| 12.03                          | SINAPI | 91926         | CABO DE COBRE FLEXÍVEL ISOLADO, 2,5 MM², ANTI-CHAMA 450/750 V, PARA CIRCUITOS TERMINAIS - FORNECIMENTO E INSTALAÇÃO. AF_12/2015  |          |   |     |   |        |   |   |   |       | M       | 2086,50    |   |        |
|                                |        |               | bloco 2  | 380      | x | 30% | = | 494    | x | 3 | = | 1482  |         |            |   |        |
|                                |        |               | bloco 1  | 155      | x | 30% | = | 201,5  | x | 3 | = | 604,5 |         |            |   |        |
| 12.04                          | SINAPI | 91928         | CABO DE COBRE FLEXÍVEL ISOLADO, 4 MM², ANTI-CHAMA 450/750 V, PARA CIRCUITOS TERMINAIS - FORNECIMENTO E INSTALAÇÃO. AF_12/2015  |          |   |     |   |        |   |   |   |       | M       | 914,10     |   |        |
|                                |        |               | bloco 2  | 217      | x | 10% | = | 238,7  | x | 3 | = | 716,1 |         |            |   |        |
|                                |        |               | bloco 1  | 60       | x | 10% | = | 66     | x | 3 | = | 198   |         |            |   |        |
| 12.05                          | SINAPI | 91930         | CABO DE COBRE FLEXÍVEL ISOLADO, 6 MM², ANTI-CHAMA 450/750 V, PARA CIRCUITOS TERMINAIS - FORNECIMENTO E INSTALAÇÃO. AF_12/2015  |          |   |     |   |        |   |   |   |       | M       | 115,95     |   |        |
|                                |        |               |  | 38,65    | x | 3   | = | 115,95 |   |   |   |       |         |            |   |        |
| 12.06                          | SINAPI | 91932         | CABO DE COBRE FLEXÍVEL ISOLADO, 10 MM², ANTI-CHAMA 450/750 V, PARA CIRCUITOS TERMINAIS - FORNECIMENTO E INSTALAÇÃO. AF_12/2015   |          |   |     |   |        |   |   |   |       | M       | 192,74     |   |        |
|                                |        |               |  | 38,3     | + | 3,6 | = | 41,9   | x | 4 | = | 167,6 | x       | 15%        | = | 192,74 |
| 12.07                          | SINAPI | 93661         | DISJUNTOR BIPOLAR TIPO DIN, CORRENTE NOMINAL DE 16A - FORNECIMENTO E INSTALAÇÃO. AF_10/2020  |          |   |     |   |        |   |   |   |       | UN      | 30,00      |   |        |
| 12.08                          | SINAPI | 93658         | DISJUNTOR MONOPOLAR TIPO DIN, CORRENTE NOMINAL DE 40A - FORNECIMENTO E INSTALAÇÃO. AF_10/2020  |          |   |     |   |        |   |   |   |       | UN      | 3,00       |   |        |
| 12.09                          | SINAPI | 93664         | DISJUNTOR BIPOLAR TIPO DIN, CORRENTE NOMINAL DE 32A - FORNECIMENTO E INSTALAÇÃO. AF_10/2020  |          |   |     |   |        |   |   |   |       | UN      | 2,00       |   |        |
| 12.10                          | EMOP   | 15.007.0605-0 | DISJUNTOR TERMOMAGNETICO,TRIPOLAR,DE 80 A 100A,3KA,MODELO DIN,TIPO C.FORNECIMENTO E COLOCACAO  |          |   |     |   |        |   |   |   |       | UN      | 1,00       |   |        |
| <b>INSTALAÇÕES HIDRÁULICAS</b> |        |               |  |          |   |     |   |        |   |   |   |       |         |            |   |        |
| 13.01                          | SINAPI | 97903         | CAIXA ENTERRADA HIDRÁULICA RETANGULAR EM ALVENARIA COM TUBOS CERÂMICOS MACIÇOS, DIMENSÕES INTERNAS: 0,8X0,8X0,6 M PARA REDE DE ESGOTO. AF_12/2020  |          |   |     |   |        |   |   |   |       | UN      | 3,00       |   |        |
| 13.02                          | SINAPI | 88503         | CAIXA D'ÁGUA EM POLIETILENO, 1000 LITROS, COM ACESSÓRIOS   |          |   |     |   |        |   |   |   |       | UN      | 2,00       |   |        |
| 13.02                          | SINAPI | 89449         | TUBO, PVC, SOLDÁVEL, DN 50MM, INSTALADO EM PRUMADA DE ÁGUA - FORNECIMENTO E INSTALAÇÃO. AF_12/2014   |          |   |     |   |        |   |   |   |       | M       | 18,00      |   |        |
| 13.03                          | SINAPI | 89798         | TUBO PVC, SERIE NORMAL, ESGOTO PREDIAL, DN 50 MM, FORNECIDO E INSTALADO EM PRUMADA DE ESGOTO SANITÁRIO OU VENTILAÇÃO. AF_12/2014   |          |   |     |   |        |   |   |   |       | M       | 12,00      |   |        |
| 13.04                          | SINAPI | 89799         | TUBO PVC, SERIE NORMAL, ESGOTO PREDIAL, DN 75 MM, FORNECIDO E INSTALADO EM PRUMADA DE ESGOTO SANITÁRIO OU VENTILAÇÃO. AF_12/2014   |          |   |     |   |        |   |   |   |       | M       | 6,00       |   |        |
| 13.05                          | SINAPI | 89800         | TUBO PVC, SERIE NORMAL, ESGOTO PREDIAL, DN 100 MM, FORNECIDO E INSTALADO EM PRUMADA DE ESGOTO SANITÁRIO OU VENTILAÇÃO. AF_12/2014  |          |   |     |   |        |   |   |   |       | M       | 12,00      |   |        |
| 13.06                          | SINAPI | 100434        | CALHA DE BEIRAL, SEMICIRCULAR DE PVC, DIAMETRO 125 MM, INCLUINDO CABECEIRAS, EMENDAS, BOCAS, SUPORTES E VEDAÇÕES, EXCLUINDO CONDUTORES, INCLUSO TRANSPORTE VERTICAL. AF_07/2019  |          |   |     |   |        |   |   |   |       | M       | 60,50      |   |        |
| 13.07                          | SINAPI | 89349         | REGISTRO DE PRESSÃO BRUTO, LATÃO, ROSCÁVEL, 1/2", FORNECIDO E INSTALADO EM RAMAL DE ÁGUA. AF_12/2014   |          |   |     |   |        |   |   |   |       | UN      | 2,00       |   |        |
| 13.08                          | SINAPI | 89352         | REGISTRO DE GAVETA BRUTO, LATÃO, ROSCÁVEL, 1/2", FORNECIDO E INSTALADO EM RAMAL DE ÁGUA. AF_12/2014  |          |   |     |   |        |   |   |   |       | UN      | 2,00       |   |        |
| 13.09                          | SINAPI | 89501         | JOELHO 90 GRAUS, PVC, SOLDÁVEL, DN 50MM, INSTALADO EM PRUMADA DE ÁGUA - FORNECIMENTO E INSTALAÇÃO. AF_12/2014  |          |   |     |   |        |   |   |   |       | UN      | 6,00       |   |        |
| 13.10                          | SINAPI | 89502         | JOELHO 45 GRAUS, PVC, SOLDÁVEL, DN 50MM, INSTALADO EM PRUMADA DE ÁGUA - FORNECIMENTO E INSTALAÇÃO. AF_12/2014  |          |   |     |   |        |   |   |   |       | UN      | 6,00       |   |        |
| 13.11                          | SINAPI | 89529         | JOELHO 90 GRAUS, PVC, SERIE R, ÁGUA PLUVIAL, DN 100 MM, JUNTA ELÁSTICA, FORNECIDO E INSTALADO EM RAMAL DE ENCAMINHAMENTO. AF_12/2014   |          |   |     |   |        |   |   |   |       | UN      | 6,00       |   |        |
| 13.12                          | SINAPI | 89531         | JOELHO 45 GRAUS, PVC, SERIE R, ÁGUA PLUVIAL, DN 100 MM, JUNTA ELÁSTICA, FORNECIDO E INSTALADO EM RAMAL DE ENCAMINHAMENTO. AF_12/2014   |          |   |     |   |        |   |   |   |       | UN      | 6,00       |   |        |
| 13.13                          | SINAPI | 94679         | CURVA 90 GRAUS, PVC, SOLDÁVEL, DN 50 MM, INSTALADO EM RESERVAÇÃO DE ÁGUA DE EDIFICAÇÃO QUE POSSUA RESERVATÓRIO DE FIBRA/FIBROCIMENTO - FORNECIMENTO E INSTALAÇÃO. AF_06/2016   |          |   |     |   |        |   |   |   |       | UN      | 2,00       |   |        |
| 13.14                          | SINAPI | 94683         | CURVA 90 GRAUS, PVC, SOLDÁVEL, DN 75 MM, INSTALADO EM RESERVAÇÃO DE ÁGUA DE EDIFICAÇÃO QUE POSSUA RESERVATÓRIO DE FIBRA/FIBROCIMENTO - FORNECIMENTO E INSTALAÇÃO. AF_06/2016   |          |   |     |   |        |   |   |   |       | UN      | 2,00       |   |        |
| 13.15                          | SINAPI | 95733         | LUIVA PARA ELETRODUTO, PVC, SOLDÁVEL, DN 25 MM (3/4), APARENTE, INSTALADA EM TETO - FORNECIMENTO E INSTALAÇÃO. AF_11/2016_P  |          |   |     |   |        |   |   |   |       | UN      | 8,00       |   |        |
| 13.16                          | SINAPI | 95732         | LUIVA PARA ELETRODUTO, PVC, SOLDÁVEL, DN 20 MM (1/2), APARENTE, INSTALADA EM TETO - FORNECIMENTO E INSTALAÇÃO. AF_11/2016_P  |          |   |     |   |        |   |   |   |       | UN      | 8,00       |   |        |
| 13.17                          | SINAPI | 89495         | RALO SIFONADO, PVC, DN 100 X 40 MM, JUNTA SOLDÁVEL, FORNECIDO E INSTALADO EM RAMAIS DE ENCAMINHAMENTO DE ÁGUA PLUVIAL. AF_12/2014  |          |   |     |   |        |   |   |   |       | UN      | 10,00      |   |        |
| 13.18                          | EMOP   | 15.004.0175-1 | RALO SIFONADO DE PVC(150X185)X75MM RIGIDO EM PAVIMENTO ELEVADO,COM SAIDA DE 75MM SOLDÁVEL.GRELHA REDONDA E PORTA-GRELHA.COMPREENDENDO:3,00M DE TUBO DE PVC DE 75MM E SUA LIGACAO AORAMAL DE QUEDA E VENTILACAO.FORNECIMENTO E INSTALACAO |          |   |     |   |        |   |   |   |       | UN      | 5,00       |   |        |



OBRA: Reparos no Centro Dia de Campos dos Goytacazes

LOCAL: Tv. Santo Elias - Jardim Carioca, Campos dos Goytacazes - RJ

MEMÓRIA DE CÁLCULO

| ITEM                                   | BASE    | CÓDIGO        | DESCRIÇÃO  | UNIDADE | QUANTIDADE |
|--|---------|---------------|--|---------|------------|
| 13.19                                  | EMOP    | 15.004.0110-0 | INSTALACAO E ASSENTAMENTO DE VASO SANITARIO COM CAIXA ACOPLADA(EXCLUSIVE ESTES)EM PAVIMENTO TERREO,COMPREENDENDO:INSTALACAO HIDRAULICA COM 2,00M DE TUBO DE PVC DE 25MM,COM CONEXOES,ATE A CAIXA,LIGACAO DE ESGOTO COM 3,00M DE TUBO DE PVC DE 100MM A CAIXA DE INSPECAO E TUBO DE VENTILACAO,INCLUSIVE CONEXOES,EXCLUSIVE O TUBO DE VENTILACAO                    | UN      | 6,00       |
| 13.20                                  | EMOP    | 15.004.0127-0 | INSTALACAO E ASSENTAMENTO DE UM VASO SANITARIO COM CAIXA ACOPLADA(EXCL. ESTES)EM PAVIMENTO ELEVADO,PORTE DE UM CONJ. DE DOIS OU MAIS VASOS,COMPREENDENDO:INST.HIDRAULICA COM 1,50M DE TUBO PVC 25MM,COM CONEXOES,ATE A CAIXA ACOPLADA,LIGACAO DE ESGOTO COM 2,00M DE TUBO PVC 100MM,AOS TUBOS DE QUEDA E VENTILACAO,INCL.CONEXOES,EXCL.TUBOS DE QUEDA E VENTILACAO | UN      | 1,00       |
| 13.21                                  | EMOP    | 15.004.0045-0 | INSTALACAO E ASSENTAMENTO DE CHUVEIRO(EXCLUSIVE FORNECIMENTODO APARELHO E REGISTRO),COMPREENDENDO:5,00M DE TUBO DE PVCDE 25MM,RALO SECO DE PVC 100MM COM GRELHA,2,00M DE TUBO DE PVC DE 40MM E CONEXOES  | UN      | 2,00       |
| 13.22                                  | EMOP    | 18.005.0030-0 | ASSENTO ESPECIAL PARA VASO SANITARIO PARA PESSOAS COM NECESSIDADES ESPECIFICAS.FORNECIMENTO E COLOCACAO  | UN      | 5,00       |
| 13.23                                  | EMOP    | 07.170.0010-1 | ARGAMASSA DE CIMENTO E AREIA,NO TRACO 1:3,COM ADICAO DE ADESIVO A BASE DE RESINA SINTETICA DE ALTA ADERENCIA   | M3      | 0,20       |
| 13.24                                  | EMOP    | 15.004.0060-1 | INSTALACAO E ASSENTAMENTO DE PIA COM 1 CUBA(EXCLUSIVE FORNECIMENTO DO APARELHO),COMPREENDENDO:3,00M DE TUBO DE PVC DE 25MM,3,00M DE TUBO DE PVC DE 50MM,RABICHO E CONEXOES   | UN      | 10,00      |
| <b>14.00 - INSTALAÇÕES HIDRAULICAS</b> |         |               |  |         |            |
| 14.01                                  | SINAPI  | 86906         | TORNEIRA CROMADA DE MESA, 1/2 OU 3/4, PARA LAVATÓRIO, PADRÃO POPULAR - FORNECIMENTO E INSTALAÇÃO. AF_01/2020   | UN      | 7,00       |
|  |         |               | Banheiros 7 unidades   |         |            |
| 14.02                                  | SINAPI  | 100868        | BARRA DE APOIO RETA, EM ACO INOX POLIDO, COMPRIMENTO 80 CM, FIXADA NA PAREDE - FORNECIMENTO E INSTALAÇÃO. AF_01/2020   | UN      | 12,00      |
|  |         |               | Barra PNE 12 unidades  |         |            |
| 14.03                                  | SINAPI  | 100860        | CHUVEIRO ELÉTRICO COMUM CORPO PLÁSTICO, TIPO DUCHA FORNECIMENTO E INSTALAÇÃO. AF_01/2020   | UN      | 2,00       |
|  |         |               | Banheiro 2 unidades  |         |            |
| 14.04                                  | SINAPI  | 86909         | TORNEIRA CROMADA TUBO MÓVEL, DE MESA, 1/2 OU 3/4, PARA PIA DE COZINHA, PADRÃO ALTO - FORNECIMENTO E INSTALAÇÃO. AF_01/2020   | UN      | 1,00       |
|  |         |               | Cozinha 1 unidade  |         |            |
| 14.05                                  | SINAPI  | 86874         | TANQUE DE LOUÇA BRANCA SUSPENSO, 18L OU EQUIVALENTE - FORNECIMENTO E INSTALAÇÃO. AF_01/2020  | UN      | 2,00       |
|  |         |               | Área de serviço 2 unidades   |         |            |
| 14.06                                  | SINAPI  | 86883         | SIFÃO DO TIPO FLEXÍVEL EM PVC 1 X 1.1/2 - FORNECIMENTO E INSTALAÇÃO. AF_01/2020  | UN      | 10,00      |
|  |         |               | Área de serviço 2 unidades   |         |            |
|  |         |               | Cozinha 1 unidade  |         |            |
|  |         |               | Banheiros 7 unidades   |         |            |
| 14.07                                  | SINAPI  | 86880         | VÁLVULA EM PLÁSTICO CROMADO TIPO AMERICANA 3.1/2 X 1.1/2 SEM ADAPTADOR PARA PIA - FORNECIMENTO E INSTALAÇÃO. AF_01/2020  | UN      | 10,00      |
|  |         |               | Área de serviço 2 unidades   |         |            |
|  |         |               | Cozinha 1 unidade  |         |            |
|  |         |               | Banheiros 7 unidades   |         |            |
| <b>15.00 - SERVIÇOS COMPLEMENTARES</b> |         |               |  |         |            |
| 15.01                                  | EMOP    | 05.050.0001-0 | PLACA DE INAUGURACAO EM ALUMINIO, MEDINDO (0,40X0,60)M, COM 1MM DE ESPESURA, COM INSCRICAO EM PLOTTER.FORNECIMENTO E COLOCACAO   | UN      | 1,00       |
|  |         |               | 1 Placa  |         |            |
| 15.02                                  | EMOP    | 18.035.0010-0 | VENTILADOR DE TETO COM LUMINARIA, 3 PAS DE MADEIRA DE LEI, INCLUSIVE INTERRUPTOR DE COMANDO. FORNECIMENTO E COLOCACAO  | UN      | 36,00      |
|  |         |               | Bloco 01 12 unidades   |         |            |
|  |         |               | Bloco 02 24 unidades   |         |            |
| 15.03                                  | EMOP    | 18.036.0001-0 | VENTILADOR DE PAREDE, OSCILANTE, DIAMETRO 24", MOTOR DE 1 A 6HP, ROTACAO 1150RPM, VAZAO 300M3/MINUTO, 110/220V.FORNECIMENTO E COLOCACAO  | UN      | 15,00      |
|  |         |               | Bloco 01 5 unidades  |         |            |
|  |         |               | Bloco 02 10 unidades   |         |            |
| 15.04                                  | SINAPI  | 97608         | LUMINÁRIA ARANDELA TIPO TARTARUGA, COM GRADE, DE SOBREPOR, COM 1 LÂMPADA FLUORESCENTE DE 15 W, SEM REATOR - FORNECIMENTO E INSTALAÇÃO. AF_02/2020  | UN      | 36,00      |
|  |         |               | Externo 36 unidades  |         |            |
| 15.05                                  | SINAPI  | 99857         | CORRIMÃO SIMPLES, DIAMETRO EXTERNO = 1 1/2", EM ALUMINIO. AF_04/2019_P   | M       | 11,05      |
|  |         |               | Escada 2,65 + 2,4 + 2,65 + 1,55 + 1,55 + 0,25  |         |            |
| 15.06                                  | SINAPI  | 101965        | PEITORIL LINEAR EM GRANITO OU MÁRMORE, L = 15CM, COMPRIMENTO DE ATÉ 2M, ASSENTADO COM ARGAMASSA 1:6 COM ADITIVO. AF_11/2020  | M       | 1,55       |
|  |         |               | Arquivo 1,55 m   |         |            |
| 15.07                                  | SINAPI  | 100912        | LUMINÁRIA TIPO CALHA, DE SOBREPOR, COM 2 LÂMPADAS TUBULARES LED DE 9 W, SEM REATOR - FORNECIMENTO E INSTALAÇÃO. AF_02/2020   | UN      | 86,00      |
|  |         |               | Bloco 01 22 unidades   |         |            |
|  |         |               | Bloco 02 64 unidades   |         |            |
| 15.08                                  | COMP.01 | -             | Equipamento academia - Esqui Duplo, FORNECIMENTO E COLOCAÇÃO   | UN      | 1,00       |
| 15.09                                  | COMP.02 | -             | Equipamento academia - Caminhada Duplo, FORNECIMENTO E COLOCAÇÃO   | UN      | 1,00       |
| 15.10                                  | COMP.03 | -             | Equipamento academia - Remada Sentada, FORNECIMENTO E COLOCAÇÃO  | UN      | 1,00       |
| 15.11                                  | COMP.04 | -             | Equipamento academia - Multi exercitador, FORNECIMENTO E COLOCAÇÃO   | UN      | 1,00       |





Estado do Rio de Janeiro  
Prefeitura Municipal de Campos dos Goytacazes  
Secretaria Municipal de Obras, Infraestrutura e Habitação

OBRA: Reparos no Centro Dia de Campos dos Goytacazes

LOCAL: Tv. Santo Elias - Jardim Carioca, Campos dos Goytacazes - RJ

MEMÓRIA DE CÁLCULO

| ITEM  | BASE    | CÓDIGO        | DESCRIÇÃO  | UNIDADE | QUANTIDADE |
|-------|---------|---------------|--|---------|------------|
| 15.12 | COMP.05 | -             | Equipamento academia - Peitoral, FORNECIMENTO E COLOCAÇÃO  | UN      | 1,00       |
| 15.13 | COMP.06 | -             | Equipamento academia - Bicicleta Dupla, FORNECIMENTO E COLOCAÇÃO   | UN      | 1,00       |
| 15.14 | EMOP    | 18.082.0020-0 | BANCA SECA DE GRANITO CINZA ANDORINHA, COM 2CM DE ESPESSURA E 60CM DE LARGURA, SOBRE APOIOS DE ALVENARIA DE MEIA VEZ E VERGA DE CONCRETO, SEM REVESTIMENTO. FORNECIMENTO E COLOCAÇÃO                     | M       | 6,40       |
|       |         |               | 3 + 1,25 + 2,15 = 6,4 M2   |         |            |
| 15.15 | EMOP    | 18.082.0050-0 | BANCA DE GRANITO CINZA ANDORINHA, COM 2CM DE ESPESSURA, COM ABERTURA PARA 1 CUBA (EXCLUSIVE ESTA), SOBRE APOIOS DE ALVENARIA DE MEIA VEZ E VERGA DE CONCRETO, SEM REVESTIMENTO. FORNECIMENTO E COLOCAÇÃO | M2      | 1,20       |
|       |         |               | 2 X 0,6 = 1,2 M2   |         |            |
| 15.16 | SINAPI  | 86900         | CUBA DE EMBUTIR RETANGULAR DE AÇO INOXIDÁVEL, 46 X 30 X 12 CM - FORNECIMENTO E INSTALAÇÃO. AF_01/2020  | UN      | 1,00       |

**RELATÓRIO FOTOGRÁFICO**

**Reparos no Centro Dia de Campos dos Goytacazes**





**RELATÓRIO FOTOGRÁFICO**

**Reparos no Centro Dia de Campos dos Goytacazes**



**RELATÓRIO FOTOGRÁFICO**

**Reparos no Centro Dia de Campos dos Goytacazes**





**RELATÓRIO FOTOGRÁFICO**

**Reparos no Centro Dia de Campos dos Goytacazes**



**RELATÓRIO FOTOGRÁFICO**

**Reparos no Centro Dia de Campos dos Goytacazes**

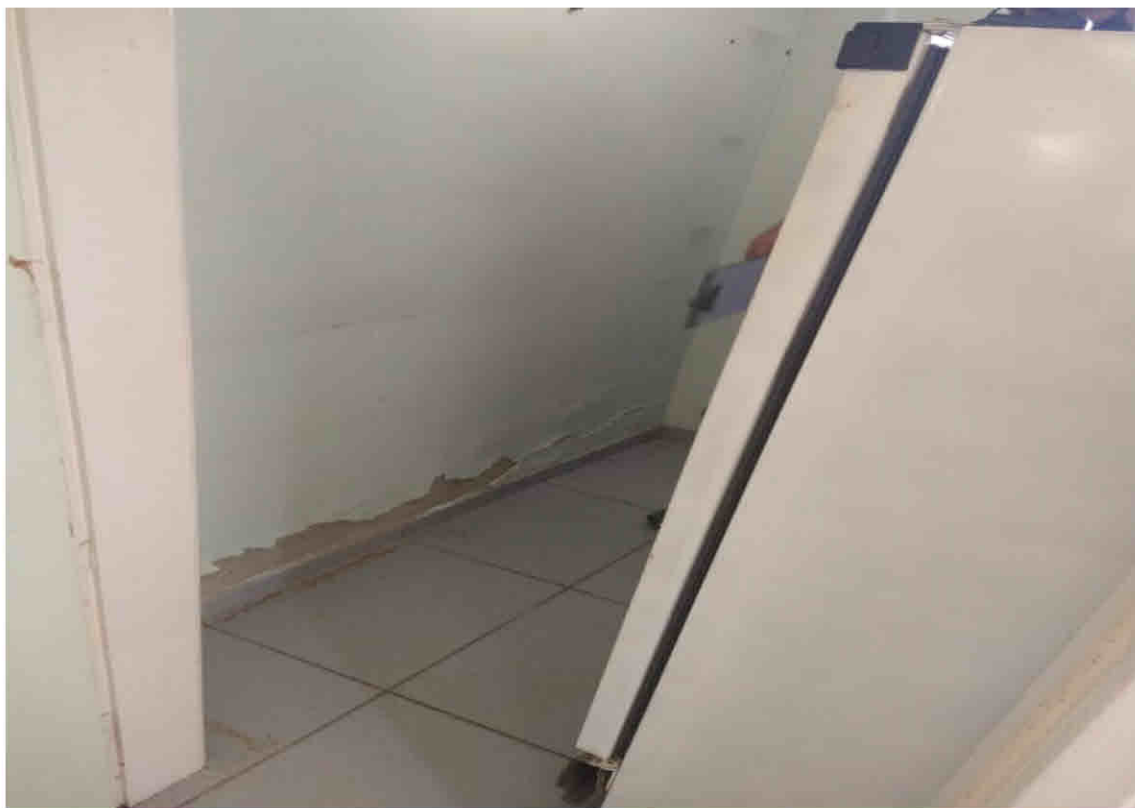



**RELATÓRIO FOTOGRÁFICO**

**Reparos no Centro Dia de Campos dos Goytacazes**

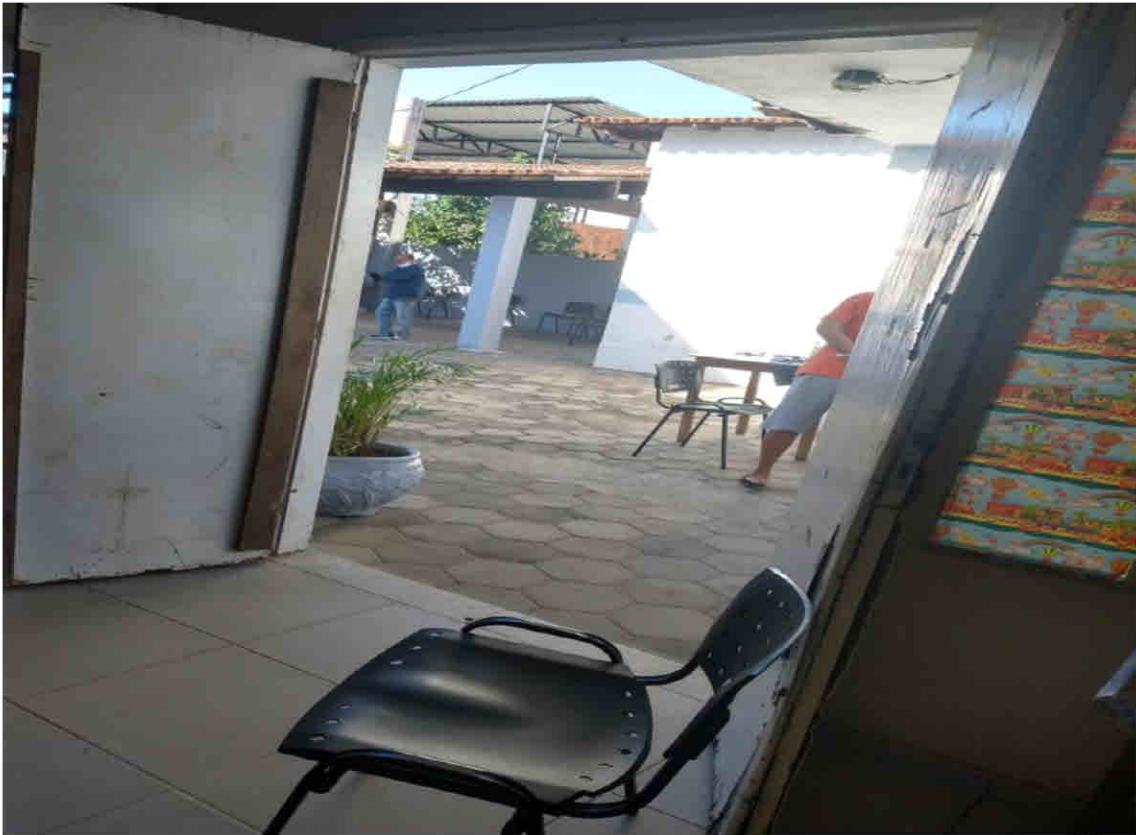

**RELATÓRIO FOTOGRÁFICO**

**Reparos no Centro Dia de Campos dos Goytacazes**



**RELATÓRIO FOTOGRÁFICO**

**Reparos no Centro Dia de Campos dos Goytacazes**





**RELATÓRIO FOTOGRÁFICO**

**Reparos no Centro Dia de Campos dos Goytacazes**

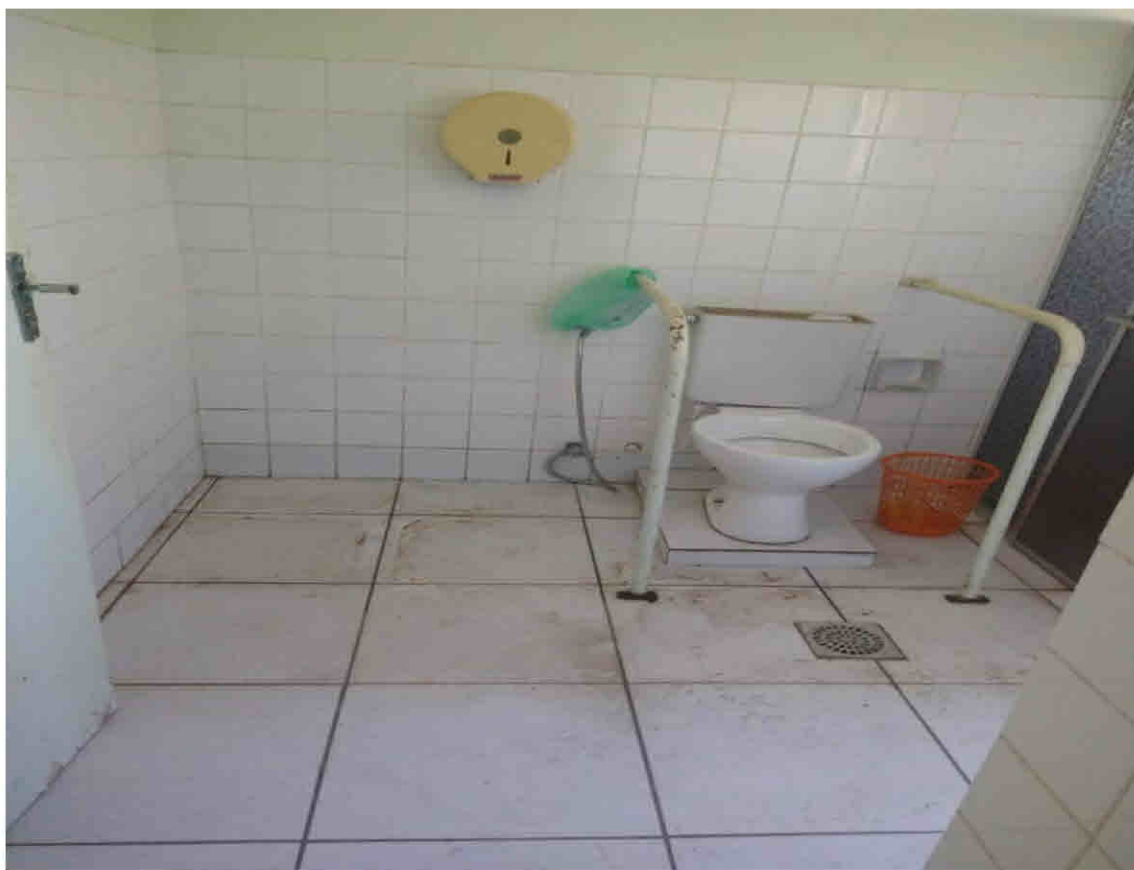

**RELATÓRIO FOTOGRÁFICO**

**Reparos no Centro Dia de Campos dos Goytacazes**

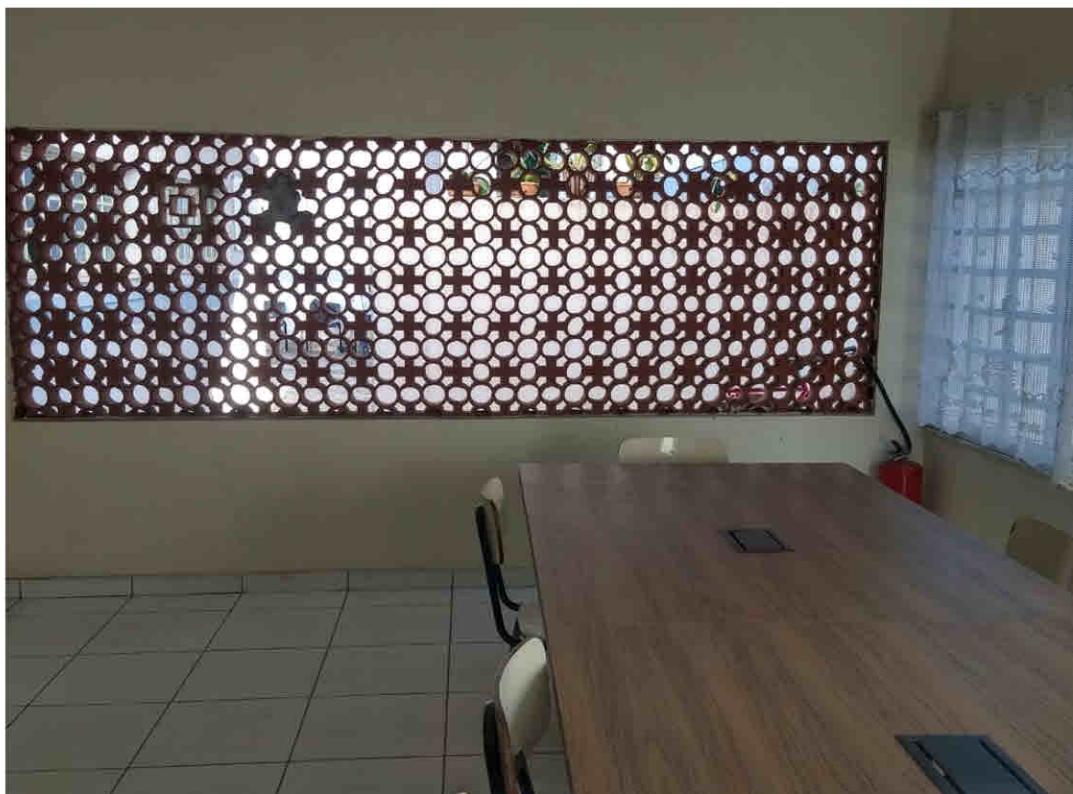

**RELATÓRIO FOTOGRÁFICO**

**Reparos no Centro Dia de Campos dos Goytacazes**



---

**Jorge Willian Pereira Cabral**

Secretário Municipal de Obras e Infraestrutura

Matrícula: 40774



Estado do Rio de Janeiro  
 Prefeitura Municipal de Campos  
 Comissão Permanente de Licitação  
 Rubrica: 43  
 Processo N°

Comissão Permanente de Licitação  
 Processo N°  
 Rubrica: 43  
 Fls.: 126

| CÓDIGO              | DESCRIÇÃO   | UNIDADE | quant. | unitario     | valor               |
|---------------------|---|---------|--------|--------------|---------------------|
| COMP.01             | EQUIPAMENTO DE ACADEMIA, ESQUI DUPLIO, FORNECIMENTO E COLOCAÇÃO | UN      |        |              | 106,54              |
| 88277               | MONTADOR (TUBO AÇO/EQUIPAMENTOS) COM ENCARGOS COMPLEMENTARES    | H       | 3,64   | R\$ 29,27    | R\$ 106,54          |
| 88316               | SERVENTE COM ENCARGOS COMPLEMENTARES                            | H       | 3,64   | R\$ 22,56    | R\$ 82,12           |
| Cotação 1           | Esqui Duplo   | UN      | 1,00   | R\$ 5.391,00 | R\$ 5.391,00        |
| <b>VALOR TOTAL:</b> |   |         |        |              | <b>R\$ 5.779,66</b> |

|   |      |                |
|---|------|----------------|
| Estado do Rio de Janeiro<br>Prefeitura Municipal de Campos dos Goytacazes<br>Secretaria Municipal de Obras e Infraestrutura |      |                |
| <b>COTAÇÃO 1</b>  |      |                |
| Objeto: Esqui Duplo   |      |                |
| Local:  |      |                |
| EMPRESAS  | Item | CUSTO UNITÁRIO |
| GINAST  |      | R\$5.927,37    |
| ECO DIVERSAO  |      | R\$5.347,00    |
| ZIOBER  |      | R\$5.391,00    |
| Mediana:  |      | R\$5.391,00    |

*[Assinatura]*  
 Jorge William Pereira  
 Secretário Municipal de Obras e Infraestrutura  
 Matr.: 40774

|  |                |
|--|----------------|
| Estado do Rio de Janeiro                           |                |
| Prefeitura Municipal de Campos dos Goytacazes      |                |
| Secretaria Municipal de Obras e Infraestrutura     |                |
| <b>COTAÇÃO 2</b>                                   |                |
| <b>Objeto:</b> Simulador de caminhada duplo/triplo |                |
| <b>Local:</b>                                      |                |
| Item   | CUSTO UNITÁRIO |
| EMPRESAS   |                |
| GINAST   | R\$6.083,41    |
| ECO DIVERSAO                                       | R\$4.050,00    |
| ZIOBER   | R\$4.180,00    |
|  |                |
| Mediana:   | R\$4.180,00    |

*J.P.*  
 Jorge William Pereira Central  
 Secretário Municipal Obras  
 e Infraestrutura  
 Matr.: 40774

| CODIGO    | DESCRIÇÃO   | UNIDADE | quant. | unitario     | valor               |
|-----------|---|---------|--------|--------------|---------------------|
| COMP.02   | EQUIPAMENTO DE ACADEMIA, SIMULADOR DE CAMINHADA DUPLA, FORNECIMENTO E COLOCAÇÃO | UN      |        |              |                     |
| 88277     | MONTADOR (TUBO AÇO/EQUIPAMENTOS) COM ENCARGOS COMPLEMENTARES                    | H       | 3,64   | R\$ 29,27    | R\$ 106,54          |
| 88316     | SERVENTE COM ENCARGOS COMPLEMENTARES  | H       | 3,64   | R\$ 22,56    | R\$ 82,12           |
| Cotação 2 | SIMULADOR DE CAMINHADA DUPLA  | UN      | 1,00   | R\$ 4.180,00 | R\$ 4.180,00        |
|           | <b>VALOR TOTAL:</b>   |         |        |              | <b>R\$ 41388,66</b> |

|   |                              |
|---|------------------------------|
| Comissão Permanente de Licitação<br>Processo Nº | Fls.: 127                    |
|   | Rubrica: <i>[assinatura]</i> |

Processo de Licitação nº 44  
 Comissão Permanente de Licitação

|  |                |
|--|----------------|
| Estado do Rio de Janeiro                       |                |
| Prefeitura Municipal de Campos dos Goytacazes  |                |
| Secretaria Municipal de Obras e Infraestrutura |                |
| COTAÇÃO 3                                      |                |
| Objeto: Simulador de cavalgada duplo           |                |
| Local:   |                |
| Item   | CUSTO UNITÁRIO |
| EMPRESAS                                       |                |
| GINAST   | R\$4.808,77    |
| ECO DIVERSAO                                   | R\$4.600,00    |
| ZIOBER   | R\$4.600,00    |
| Mediana:                                       | R\$4.600,00    |

*J.P.*  
 Jorge William Pereira Cabral  
 Secretário Municipal Obras  
 e Infraestrutura  
 Matr.: 40774

| CÓDIGO      | DESCRIÇÃO   | UNIDADE | quant. | unitario     | valor        |
|-------------|---|---------|--------|--------------|--------------|
| COMP-03     | EQUIPAMENTO DE ACADEMIA, SIMULADOR DE CAVALGADA DUPLO, FORNECIMENTO E COLOCAÇÃO | UN      |        |              |              |
| 88277       | MONTADOR (TUBO AÇO/EQUIPAMENTOS) COM ENCARGOS COMPLEMENTARES                    | H       | 3,64   | R\$ 29,27    | R\$ 106,54   |
| 88316       | SERVENTE COM ENCARGOS COMPLEMENTARES  | H       | 3,64   | R\$ 22,56    | R\$ 82,12    |
| Cotação 3   | SIMULADOR DE CAVALGADA DUPLO  | UN      | 1,00   | R\$ 4.600,00 | R\$ 4.600,00 |
| VALOR TOTAL |   |         |        |              | R\$4788,66   |

|                                  |                              |
|----------------------------------|------------------------------|
| Comissão Permanente de Licitação | Fls.: 128                    |
|                                  | Rubrica: <i>[assinatura]</i> |
| Processo Nº                      |                              |





|  |                |
|--|----------------|
| Estado do Rio de Janeiro                       |                |
| Prefeitura Municipal de Campos dos Goytacazes  |                |
| Secretaria Municipal de Obras e Infraestrutura |                |
| COTAÇÃO 4                                      |                |
| Objeto: Multi exercitador                      |                |
| Local:   |                |
| EMPRESAS                                       | CUSTO UNITÁRIO |
| GINAST   | R\$6.702,87    |
| ECO DIVERSAO                                   | R\$7.875,00    |
| ZIOBER   | R\$7.750,00    |
| Mediana:                                       | R\$7.750,00    |

*(Handwritten signature)*

Jorge William Paiva  
 Secretário Municipal Obras  
 e Infraestrutura  
 Matr.: 40774

| CÓDIGO      | DESCRIÇÃO  | UNIDADE | quant. | unitario    | valor        |
|-------------|--|---------|--------|-------------|--------------|
| COMP.04     | EQUIPAMENTO DE ACADEMIA, MULTI EXERCITADOR 6 FUNÇÕES, FORNECIMENTO E COLOCAÇÃO | UN      |        |             |              |
| 88277       | MONTADOR (TUBO ACO/EQUIPAMENTOS) COM ENCARGOS COMPLEMENTARES                   | H       | 3,64   | R\$ 29,27   | R\$ 106,54   |
| 88316       | SERVENTE COM ENCARGOS COMPLEMENTARES   | H       | 3,64   | R\$ 22,56   | R\$ 82,12    |
| Cotação 4   | MULTI EXERCITADOR 6 FUNÇÕES  | UN      | 1,00   | R\$7.750,00 | R\$ 7.750,00 |
| VALOR TOTAL |  |         |        |             | R\$ 7.938,66 |

|                                  |   |
|----------------------------------|---|
| Comissão Permanente de Licitação | Fis.: 129                               |
|                                  | Rubrica: <i>(Handwritten signature)</i> |
| Processo Nº                      |   |



|   |                |
|---|----------------|
| Estado do Rio de Janeiro                        |                |
| Prefeitura Municipal de Campos dos Goytacazes   |                |
| Secretaria Municipal de Obras e Infraestrutura  |                |
| COTAÇÃO 5                                       |                |
| Objeto: Peitoral duplo com articulação superior |                |
| Local:  |                |
| Item  | CUSTO UNITÁRIO |
| EMPRESAS  |                |
| GINAST  | R\$4.769,29    |
| ECO DIVERSAO                                    | R\$5.025,00    |
| ZIOBER  | R\$5.860,00    |
| Mediana:  | R\$5.025,00    |

| CÓDIGO    | DESCRIÇÃO  | UNIDADE | quant. | unitario    | valor               |
|-----------|--|---------|--------|-------------|---------------------|
| COMP.05   | EQUIPAMENTO DE ACADEMIA, PEITORAL DUPLO COM ARTICULAÇÃO SUPERIOR, FORNECIMENTO E COLOCAÇÃO | UN      |        |             |                     |
| 88277     | MONTADOR (TUBO AÇO/EQUIPAMENTOS) COM ENCARGOS COMPLEMENTARES                               | H       | 3,64   | R\$ 29,27   | R\$ 106,54          |
| 88316     | SERVENTE COM ENCARGOS COMPLEMENTARES   | H       | 3,64   | R\$ 22,56   | R\$ 82,12           |
| Cotação 5 | PEITORAL DUPLO COM ARTICULAÇÃO SUPERIOR  | UN      | 1,00   | R\$5.025,00 | R\$ 5.025,00        |
|           | <b>VALOR TOTAL:</b>  |         |        |             | <b>R\$5.213,667</b> |

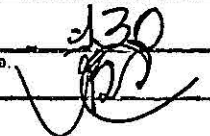
|                                  |   |
|----------------------------------|---|
| Comissão Permanente de Licitação | Fls.: 230   |
|                                  | Rubrica:  |
| Processo Nº                      |   |



  
 Jorge William Pereira Curral  
 Secretário Municipal Obras  
 e Infraestrutura  
 Matr.: 40774

|  |                |
|--|----------------|
| Estado do Rio de Janeiro                       |                |
| Prefeitura Municipal de Campos dos Goytacazes  |                |
| Secretaria Municipal de Obras e Infraestrutura |                |
| COTAÇÃO 6                                      |                |
| Objeto: Bicicleta duplo                        |                |
| Local:   |                |
| EMPRESAS                                       | CUSTO UNITÁRIO |
| GINAST   | R\$4.088,73    |
| ECO DIVERSAO                                   | R\$3.975,00    |
| ZIOBER   | R\$4.670,00    |
| Mediana:                                       | R\$4.088,73    |



Jorge William Pereira Cabral  
Secretário Municipal Obras  
e Infraestrutura  
Matr.: 40774

| CÓDIGO      | DESCRIÇÃO  | UNIDADE | quant. | unitário    | valor        |
|-------------|--|---------|--------|-------------|--------------|
| COMP.06     | EQUIPAMENTO DE ACADEMIA, BICICLETA DUPLO, FORNECIMENTO E COLOCAÇÃO | UN      |        |             |              |
| 88277       | MONTADOR (TUBO AÇO/EQUIPAMENTOS) COM ENCARGOS COMPLEMENTARES       | H       | 3,64   | R\$ 29,27   | R\$ 106,54   |
| 88316       | SERVENTE COM ENCARGOS COMPLEMENTARES                               | H       | 3,64   | R\$ 22,56   | R\$ 82,12    |
| Cotação 6   | PEITORAL DUPLO COM ARTICULAÇÃO SUPERIOR                            | UN      | 1,00   | R\$4.088,73 | R\$ 4.088,73 |
| VALOR TOTAL |  |         |        |             | R\$4.277,99  |

|                                  |  |
|----------------------------------|--|
| Comissão Permanente de Licitação | Fis.: 331  |
|                                  | Rubrica:  |
| Processo Nº                      |  |

Mun. de Transparência e  
Fis. 48  



| COMPOSIÇÃO 01 - ADMINISTRAÇÃO LOCAL   |               |                 |   |                     |               |
|---|---------------|-----------------|---|---------------------|---------------|
| SECRETARIA MUNICIPAL DE OBRAS E INFRAESTRUTURA DE CAMPOS DOS GOYTACAZES - RJ  |               |                 |   |                     |               |
| OBRA E LOCAL: OBRA DE REPAROS NO CENTRO DIA DE CAMPOS DOS GOYTACAZES – TRAVESSA SANTO ELIAS - JARDIM CARIOCA, CAMPOS DOS GOYTACAZES - RJ  |               |                 |   |                     |               |
| Valor preliminar da Obra:   | Referência:   | Base:           | 05.100.0900-0 - Complemento da Administração Local (Valor e Quantidade) |                     |               |
| R\$ 420.806,15  | ago/21        | EMOP            | R\$ 1.196,10  | 41,27               |               |
| Tipo de Obra:   | 1             | Teto percentual |   | Percentual atingido |               |
| CONSTRUÇÃO DE EDIFÍCIOS   |               | 6,23%           |   | 5,68%               |               |
| COMPONENTES   | Código        | Unidade         | Quantidade  | Preço Unitário      | Valor Parcial |
| MAO-DE-OBRA DE SERVENTE, INCLUSIVE ENCARGOS SOCIAIS   | 05.105.0114-0 | MES             | 4,00  | 2.912,80            | 11.651,20     |
| MAO-DE-OBRA DE VIGIA, INCLUSIVE ENCARGOS SOCIAIS  | 05.105.0100-0 | MES             | 4,00  | 3.067,68            | 12.270,72     |
| <b>TOTAL ADMINISTRAÇÃO LOCAL ( R\$ )</b>  |               |                 |   | <b>23.921,92</b>    |               |
| UNIDADE REF. P/COMPL.ADM LOCAL, CONSID: CONSUMO AGUA, TEL. ENERGIA ELETRICA, MAT. LIMPEZA E ESCRITORIO, COMPUTADORES, LICENCA OBRA, MOVEIS E UTENSILIOS, AR COND. BEBEDOURO, ART, RRT, FOTOGRAFIAS UNIFORMES, DIARIAS, EXAMES ADMISSIOAIS PERIODICOS E DEMISSIOAIS, CURSO CAPACITACAO/TREINAMENTO E ITENS COMPLEMENTEM AS DESP. NECESS. EXCL. DESPESAS SUBSIDIOS ALIM. E TRANSPORTE PESSOAL | 05.100.0900-0 | UR              | 41,27   | 28,98               | 1.196,10      |

**COMPOSIÇÃO 02 - PLACA DE IDENTIFICAÇÃO**

**SECRETARIA MUNICIPAL DE OBRAS E INFRAESTRUTURA DE CAMPOS DOS GOYTACAZES - RJ**

**OBRA E LOCAL: OBRA DE REPAROS NO CENTRO DIA DE CAMPOS DOS GOYTACAZES – TRAVESSA SANTO ELIAS - JARDIM CARIOCA, CAMPOS DOS GOYTACAZES - RJ**

| <b>COMPONENTES</b>   | <b>Código</b> | <b>Unidade</b> | <b>Quantidade</b> | <b>Preço Unitário</b> | <b>Coefficiente</b> | <b>Valor Parcial</b> |
|--|---------------|----------------|-------------------|-----------------------|---------------------|----------------------|
| PLACA DE IDENTIFICACAO DE OBRA PUBLICA, TIPO BANNER/PLOTTER, CONSTITUIDA POR LONA E IMPRESSAO DIGITAL, EXCLUSIVE SUPORTE DE MADEIRA. FORNECIMENTO E COLOCACAO  | 02.020.0003-0 | M2             | 5,00              | 101,04                |                     | 505,20               |
| POSTE DE ACO, RETO, CONICO CONTINUO, ALTURA DE 3,50M, SEM SAPATA. FORNECIMENTO   | 21.003.0052-0 | UN             | 2,00              | 1.080,00              |                     | 2.160,00             |
| BASE DE ACO PARA SUSTENTACAO DE POSTE FIXADA POR CHUMBADOREM FUNDACAO DE CONCRETO ARMADO. ASSENTAMENTO   | 21.050.0110-0 | UN             | 2,00              | 79,37                 |                     | 158,74               |
| CONCRETO ARMADO, FCK=20MPA, INCLUINDO MATERIAIS PARA 1,00M3 DE CONCRETO (IMPORTADO DE USINA) ADENSADO E COLOCADO, 14,00M2 DE AREA MOLDADA, FORMAS E ESCORAMENTO CONFORME ITENS 11.004.0022E 11.004.0035, 60KG DE ACO CA-50, INCLUSIVE MAO-DE-OBRA PARACORTE, DOBRAGEM, MONTAGEM E COLOCACAO NAS FORMAS | 11.013.0070-1 | M3             | 0,09              | 2.642,83              |                     | 237,85               |
| <b>TOTAL COMPOSIÇÃO ( R\$ )</b>  |               |                |                   | <b>3.061,79</b>       |                     |                      |
| PLACA DE IDENTIFICACAO, TIPO BANNER/PLOTTER, CONSTITUIDA POR LONA E IMPRESSAO DIGITAL, INCLUSIVE SUPORTES METÁLICOS E BASE EM CONCRETO ARMADO. FORNECIMENTO E COLOCACAO  | 02.020.0002-5 | UN             | <b>1,00</b>       | 3.061,79              |                     | 3.061,79             |



Estado do Rio de Janeiro  
 Prefeitura Municipal de Campos dos Goytacazes  
 Secretaria Municipal de Obras e Infraestrutura

OBJETO: Reparos no Centro Dia de Campos dos Goytacazes

LOCAL: Tv. Santo Elias - Jardim Carioca, Campos dos Goytacazes - RJ

| ITEM  | Serviços   | Prazos/Dias | 30 dias   | 60 dias    | 90 dias    | 120 dias   |            |
|-------|--|-------------|-----------|------------|------------|------------|------------|
| 01.00 | SERVIÇOS PRELIMINARES                                |             | 35,00%    | 25,00%     | 20,00%     | 20,00%     | 39.073,25  |
|       |  |             | 13.675,64 | 9.768,31   | 7.814,65   | 7.814,65   |            |
| 02.00 | MOVIMENTO DE TERRAS PARA FUNDAÇÕES                   |             | 100,00%   |            |            |            | 11.678,88  |
|       |  |             | 11.678,88 | -          | -          | -          |            |
| 03.00 | FUNDAÇÕES  |             | 100,00%   |            |            |            | 6.202,36   |
|       |  |             | 6.202,36  | -          | -          | -          |            |
| 04.00 | SUPERESTRUTURA                                       |             | 30,00%    | 50,00%     | 20,00%     |            | 12.166,94  |
|       |  |             | 3.650,08  | 6.083,47   | 2.433,39   | -          |            |
| 05.00 | CANTEIRO DE OBRAS                                    |             | 30,00%    | 40,00%     | 30,00%     |            | 19.416,38  |
|       |  |             | 5.824,91  | 7.766,56   | 5.824,91   | -          |            |
| 06.00 | ESQUADRIAS   |             |           |            | 50,00%     | 50,00%     | 63.337,18  |
|       |  |             | -         | -          | 31.668,59  | 31.668,59  |            |
| 07.00 | SISTEMA DE COBERTURA                                 |             |           | 58,00%     | 42,00%     |            | 18.896,02  |
|       |  |             | -         | 10.959,69  | 7.936,33   | -          |            |
| 08.00 | IMPERMEABILIZAÇÃO                                    |             |           | 25,00%     | 75,00%     |            | 2.093,79   |
|       |  |             | -         | 523,45     | 1.570,34   | -          |            |
| 09.00 | REVESTIMENTOS INTERNOS E EXTERNOS                    |             | 20,00%    | 35,00%     | 45,00%     |            | 33.754,06  |
|       |  |             | 6.750,81  | 11.813,92  | 15.189,33  | -          |            |
| 10.00 | SISTEMAS DE PISOS INTERNOS E EXTERNOS (PAVIMENTAÇÃO) |             |           | 25,00%     | 25,00%     | 50,00%     | 36.369,15  |
|       |  |             | -         | 9.092,29   | 9.092,29   | 18.184,57  |            |
| 11.00 | PINTURAS   |             |           | 25,00%     | 50,00%     | 25,00%     | 82.864,27  |
|       |  |             | -         | 20.716,07  | 41.432,13  | 20.716,07  |            |
| 12.00 | INSTAÇÕES ELÉTRICAS                                  |             | 10,00%    | 40,00%     | 50,00%     |            | 38.797,19  |
|       |  |             | 3.879,72  | 15.518,88  | 19.398,59  | -          |            |
| 13.00 | INSTALAÇÕES HIDRÁULICAS                              |             | 20,00%    | 40,00%     | 40,00%     |            | 17.440,60  |
|       |  |             | 3.488,12  | 6.976,24   | 6.976,24   | -          |            |
| 14.00 | LOUÇAS E METAIS                                      |             |           |            |            | 100,00%    | 5.304,62   |
|       |  |             | -         | -          | -          | 5.304,62   |            |
| 15.00 | SERVIÇOS COMPLEMENTARES                              |             |           | 40,00%     | 40,00%     | 20,00%     | 58.529,47  |
|       |  |             | -         | 23.411,79  | 23.411,79  | 11.705,89  |            |
|       | Subtotal - Parcial                                   |             | 55.150,52 | 122.630,67 | 172.748,58 | 95.394,39  | 445.924,17 |
|       | BDI 15%  |             | 8.272,58  | 18.394,60  | 25.912,29  | 14.309,16  | 66.888,62  |
|       | Total - Parcial                                      |             | 63.423,10 | 141.025,27 | 198.660,87 | 109.703,55 | 512.812,79 |
|       | Total - Acumulado                                    |             | 63.423,10 | 204.448,37 | 403.109,24 | 512.812,79 | 512.812,79 |
|       | % - Parcial  |             | 12,00%    | 28,00%     | 39,00%     | 21,00%     | 100,00%    |
|       | % - Acumulado  |             | 12,00%    | 40,00%     | 79,00%     | 100,00%    | 100,00%    |