

**SECRETARIA MUNICIPAL DE SAÚDE
TOMADA DE PREÇOS N.º 003/2022**



PREFEITURA DE
CAMPOS
UMA NOVA HISTÓRIA

EDITAL

**ESTADO DO RIO DE JANEIRO
PREFEITURA MUNICIPAL DE CAMPOS DOS GOYTACAZES
SECRETARIA MUNICIPAL DE SAÚDE**

1. PREÂMBULO

- 1.1. A **Secretaria Municipal de Saúde**, doravante denominada simplesmente **SMS**, localizada na Rua Voluntários da Pátria, n.º 875, Centro, Campos dos Goytacazes/RJ, faz saber que receberá, **às 15h (Quinze horas), do dia 07 de fevereiro de 2023**, através de sua Comissão Permanente de Licitação, doravante designada simplesmente de **C.P.L.**, na Sala de Reunião de Licitação da Prefeitura Municipal de Campos dos Goytacazes, situada à Rua Coronel Ponciano de Azeredo Furtado, n.º 47 - Parque Santo Amaro, Campos dos Goytacazes/RJ, os envelopes contendo a documentação e a Proposta Comercial das empresas interessadas em participar desta Licitação, cujo Edital recebeu o n.º **003/2022**.
- 1.2. A realização desta Licitação foi solicitada pelo Ilustríssimo Senhor Secretário Municipal de Saúde, e devidamente autorizado pelo Ilustríssimo Secretário Municipal da Transparência e Controle, conforme ato exarado às fl. 02 do **Processo n.º 2022.045.000364-9-PR**.
- 1.3. A Licitação será do **TIPO "MENOR PREÇO"**, sob a forma de execução indireta, no regime de **empreitada por preço unitário**, na **MODALIDADE "TOMADA DE PREÇOS"**, reger-se-á pela legislação aplicável à espécie, em especial pela Lei Federal nº 8.666, de 21 de junho de 1993 e Decreto Municipal n.º 016/2005 de 02 de fevereiro de 2005, no que não conflitar com a legislação federal, observada as alterações posteriores, introduzidas nos referidos diplomas legais.
- 1.4. O Edital, na íntegra, está disponível para download através do site oficial da PMCG, a saber, <https://campos.rj.gov.br/licitacoes.php> ou poderá ser adquirido na sede da Prefeitura Municipal de Campos dos Goytacazes, telefones n.º (22) 98175-2073/98175-0911, no horário das 9h às 17h, de 2ª a 6ª feira, exceto feriados do Município de Campos dos Goytacazes, Estaduais e Nacionais, mediante requerimento em papel timbrado da empresa e a entrega de 01 (um) pacote de papel A4 com 500 folhas (referência report ou similar).
- 1.5. A abertura dos envelopes contendo a documentação das licitantes terá início às **15h (Quinze horas), do dia 07 de fevereiro de 2023**
- 1.6. Poderão participar desta Licitação quaisquer interessados, inscritos no Cadastro de Fornecedores **PMCG**, que na fase inicial de habilitação, comprovem possuir os requisitos mínimos de qualificação exigidos para a execução do objeto deste Edital, sendo vedada à participação:
 - 1.6.1. dos que tenham sido declarados inidôneos por ato do Poder Público Federal, Estadual ou Municipal ou estejam suspensos do direito de licitar e contratar com a Administração Municipal;
 - 1.6.2. de consorciados, ou grupo de empresas;
 - 1.6.3. dos que incorrerem em quaisquer das situações previstas nos incisos I, II e III do artigo 9º da Lei Federal 8.666/93;
 - 1.6.4. dos que não sendo inscritos no Cadastro da PMCG, deixarem de

atender, tempestivamente as disposições do art. 22, § 2º da Lei Federal 8.666/93, na forma estabelecida no subitem 11.6.1 deste Edital.

2. OBJETO

2.1. Esta Tomada de Preços tem por objeto a **obra de reforma da Unidade Básica de Saúde Santa Cruz - Rua do Colégio, S/N - Santa Cruz - Campos dos Goytacazes - RJ.**

2.2. Em havendo interesse da **SMS**, por força do disposto no § 1º do art. 65 da Lei Federal 8.666/93, a contratada ficará obrigada a aceitar, nas mesmas condições contratuais, acréscimos ou supressões nas obras que vierem a ser contratadas, até 25% (vinte e cinco por cento) do valor inicial atualizado do contrato e no caso de reforma, até 50% (cinquenta por cento).

3. ESPECIFICAÇÕES

3.1. As especificações da obra objeto desta Licitação são as informadas no **PROJETO BÁSICO - ANEXO VI**, que é parte integrante e inseparável deste Edital.

4. LOCAL DA EXECUÇÃO DAS OBRAS

4.1. O licitante vencedor desta licitação terá que executar as obras que lhes forem adjudicadas, neste Município, no horário das 7h às 17h, de 2ª a 6ª feira, exceto feriados do Município de Campos dos Goytacazes, Estaduais e Nacionais.

5. PRAZO DE EXECUÇÃO

5.1. O prazo total para a execução das obras objeto desta licitação será de **06 (seis) meses**, conforme o cronograma físico-financeiro das obras (Anexo VI).

5.2. O prazo a que se refere o subitem anterior começará a fluir no dia seguinte ao recebimento pela adjudicatária da **ordem formal autorizando o início da obra**, a ser emitida pela **Secretaria Municipal de Saúde**.

6. PREÇO ESTIMADO PELA SMS

6.1. O preço total estimado para a execução do objeto deste Edital referido a setembro/2022 é de **R\$ 509.767,14 (quinhentos e nove mil, setecentos e sessenta e sete reais e quatorze centavos)**.

7. DOTAÇÃO ORÇAMENTÁRIA

7.1. A despesa que decorrer desta Licitação, prevista para o presente exercício, já está compromissada por conta da Dotação Orçamentária existente no Programa de Trabalho P.T. 10.122.0106.3308.0000 e pela Natureza de Despesa N.D. 339039.

8. CONDIÇÕES DE PAGAMENTO

8.1. O pagamento da obra objeto desta licitação será feito em **06 (seis) parcelas**, de

acordo com as medições procedidas pela fiscalização da **Secretaria Municipal de Obras e Infraestrutura**, que constatará a regularidade da mesma e providenciará o prosseguimento do processo do respectivo pagamento;

- 8.2. A contratada, de acordo com o cronograma físico-financeiro (Anexo VI), deverá efetuar a medição das obras realizadas no mês, e dará entrada, no protocolo da **SMS**, da medição realizada, acompanhada dos documentos legais de cobrança, da parcela respectiva.
- 8.3. A contratada deverá apresentar a documentação legalmente exigível para a cobrança respectiva, até o 5º (quinto) dia útil da data final do período de adimplemento da parcela de obrigação, mediante requerimento dirigido à **Secretaria Municipal de Saúde**, através do Protocolo Geral.
- 8.4. Os documentos fiscais de cobrança deverão ser emitidos em estrita observância aos dados contidos na respectiva Nota de Empenho.
- 8.5. O fiscal da execução contratual da **SMS** verificará a conformidade da medição e da cobrança apresentada, com o Cronograma Físico/Financeiro (Anexo VI - Projeto Básico);
- 8.6. Encontrando-se corretas, a medição e a cobrança, o Fiscal da execução contratual atestará a regularidade, despachando o processo respectivo, à Secretaria Municipal da Transparência e Controle, para fins de processamento da liquidação e pagamento da despesa.
- 8.7. O pagamento de cada parcela será efetuado pela **SMS** à **CONTRATADA**, no 30º (trigésimo) dia corrido a contar da data final do período de adimplemento da obrigação respectiva, uma vez obedecida às formalidades legais e contratuais pertinentes.
- 8.8. O pagamento da obrigação, não sendo efetuado no prazo previsto no subitem 8.7 e, desde que o atraso decorra de culpa da **SMS**, será acrescido de 0,1% (um décimo por cento) de multa calculado sobre a parcela devida. A compensação financeira será de 0,033 % (trinta e três milésimos por cento), por dia de antecipação, calculada sobre a parcela devida.
- 8.9. O pagamento da multa e da compensação financeira a que se refere o subitem 8.8, será efetivado mediante autorização expressa do Ordenador de Despesas da **SMS**, em processo próprio, que se iniciará com o requerimento da contratada, dirigido ao Ilustríssimo Senhor Secretário Municipal da Transparência e Controle.
- 8.10. Caso a **SMS** efetue o pagamento devido à contratada, em prazo inferior a 30(trinta) dias, será descontado da importância devida, 0,033 % (trinta e três milésimos por cento), por dia de antecipação;
- 8.11. Na hipótese da medição ou cobrança apresentar erros, a **SMS** devolverá os documentos equivocados à Contratada, para fins de substituição.
 - 8.11.1. O pagamento, após apresentação da nova cobrança, será efetuado no

prazo que remanescer dos 30 (trinta) dias a que se refere o subitem 8.7, sem a multa e a compensação financeira estipuladas no subitem 8.8;

- 8.12. Fica vedado à contratada negociar, efetuar cobrança ou descontar a duplicata emitida através de rede bancária ou com terceiros, permitindo-se, tão somente, cobrança em carteira simples, ou seja, diretamente na contratante.

9. REAJUSTAMENTO

- 9.1. Quanto ao reajustamento de preços, será aplicado com periodicidade anual, contados a partir da data base do mês do orçamento, obedecendo-se em tudo que dispõe a Lei Federal n.º 9.069 de 29 de junho de 1995, alterada pela Lei Federal n.º 10.192 de 14 de fevereiro de 2001, mediante emprego dos índices de reajuste publicados mensalmente pela EMOP, para cada família de serviços.
- 9.2. Na revogação da Lei Federal n.º 9.069 de 29 de junho de 1995, alterada pela Lei Federal n.º 10.192 de 14 de fevereiro de 2001, a cláusula de reajustamento será aplicada de acordo com o item XI, do artigo 40, seção IV, da Lei Federal n.º 8.666/93, alterada pela Lei Federal n.º 8.883/94.

10. FORMA DE APRESENTAÇÃO DA DOCUMENTAÇÃO DE HABILITAÇÃO E DA PROPOSTA COMERCIAL

A licitante deverá entregar a Presidente da C.P.L os seus documentos de Habilitação, e a Proposta Comercial, em envelopes opacos, separados, fechados (colados ou lacrados), contendo, em seus respectivos frontispícios, além da razão social e endereço da proponente, os seguintes dizeres:

- 10.1. **No envelope contendo a Documentação:**

ENVELOPE "A"
"DOCUMENTAÇÃO"
TOMADA DE PREÇOS Nº 003/2022

- 10.2. **No envelope contendo a Proposta Comercial:**

ENVELOPE "B"
"PROPOSTA COMERCIAL"
TOMADA DE PREÇOS Nº 003/2022

- 10.3. **Os dois envelopes deverão estar endereçados da seguinte forma:**

À
Prefeitura Municipal de Campos dos Goytacazes
Secretaria Municipal de Saúde
Comissão Permanente de Licitação - C.P.L.
Rua Coronel Ponciano de Azeredo Furtado, n.º 47- Parque Santo Amaro.
Município Campos dos Goytacazes/RJ

11. EXIGÊNCIAS PARA HABILITAÇÃO

Como condição prévia ao exame da documentação de habilitação, a CPL verificará o eventual descumprimento das condições de participação, especialmente quanto à existência de sanção que impeça a participação no certame ou a futura contratação, mediante a consulta ao seguinte cadastro:

- a) Cadastro Nacional de Empresas Inidôneas e Suspensas-CEIS;
- b) A consulta ao cadastro será realizada em nome da empresa licitante e também de seu sócio majoritário, por força do artigo 12 da Lei nº 8.429, de 1992, que prevê, dentre as sanções impostas ao responsável pela prática de ato de improbidade administrativa, a proibição de contratar com o Poder Público, inclusive por intermédio de pessoa jurídica da qual seja sócio majoritário;
- c) Caso conste na Consulta de Situação do Fornecedor a existência de Ocorrências Impeditivas Indiretas, a Presidente da CPL diligenciará para verificar se houve fraude por parte das empresas apontadas no Relatório de Ocorrências Impeditivas Indiretas;
- d) A tentativa de burla será verificada por meio dos vínculos societários, linhas de fornecimento similares, dentre outros;
- e) Constatada a existência de sanção, a Presidente da CPL reputará o licitante inabilitado, por falta de condição de participação

A proponente deverá incluir no envelope “A”, com o título "DOCUMENTAÇÃO" os seguintes documentos:

11.1. Habilitação Jurídica

- 11.1.1. Registro Comercial, no caso de empresa individual;
- 11.1.2. Ato Constitutivo, Estatuto ou Contrato Social e alterações em vigor, devidamente registrado, em se tratando de sociedades comerciais, e, no caso de sociedades por ações, acompanhado de documentos de eleição de seus administradores;
- 11.1.3. Inscrição do ato constitutivo, no caso de sociedades civis, acompanhada de prova de diretoria em exercício;
- 11.1.4. Decreto de autorização, em se tratando de empresa ou sociedade estrangeira em funcionamento no País, e ato de registro ou autorização para funcionamento expedido pelo órgão competente, quando a atividade assim o exigir;

11.2. Regularidade Fiscal e Trabalhista

- 11.2.1. Prova de inscrição no Cadastro Nacional de Pessoa Jurídica (CNPJ);
- 11.2.2. Prova de inscrição no cadastro de contribuintes Estadual, se houver, relativo ao domicílio ou sede do licitante, pertinente ao seu ramo de atividade e compatível com objeto contratual;

- 11.2.3. Prova de inscrição no cadastro de contribuinte municipal, relativo ao domicílio ou sede do licitante.
- 11.2.4. Prova de Regularidade para com a Fazenda Federal, bem como perante o Instituto Nacional do Seguro Social – INSS, (Certidão Negativa de Débitos – CND), exigida no artigo 47, inciso I, alínea “a”, da Lei Federal n.º 8.212/91 e alterações posteriores;
- 11.2.5. Prova de Regularidade para com a Fazenda Estadual do domicílio ou sede da licitante, ou outra equivalente, na forma da lei;
- 11.2.6. Prova de Regularidade para com a Fazenda Municipal do domicílio ou sede da licitante;
- 11.2.7. Prova de Regularidade de Situação perante o Fundo de Garantia por Tempo de Serviço – FGTS;
- 11.2.8. Quando o crédito tributário se encontrar com sua exigibilidade suspensa, no lugar das Certidões Negativas de Débito pode-se apresentar Certidão Positiva com efeito de Negativa, segundo disposto no art. 206 do Código Tributário Nacional.
- 11.2.9. Deverão ser fornecidas certidões negativas da Dívida Ativa sempre que os documentos de comprovação de regularidade para com as Fazendas Federal, Estaduais e Municipais apresentadas, fizerem referência expressa de que não atestam a regularidade da licitante em relação à Dívida Ativa das citadas Fazendas; para as sociedades empresárias situadas no Estado do Rio de Janeiro deverão apresentar prova de regularidade com a Dívida Ativa, emitida pela Procuradoria Geral do Estado.
- 11.2.10. Certidão Negativa de Débitos Trabalhistas (CNDT), comprovando a inexistência de débitos inadimplidos perante a Justiça do Trabalho, nos termos art. 29, V da Lei 8.666/93.
- 11.2.11. Declaração do cumprimento do disposto no inciso XXXIII do artigo 7º da Constituição Federal (Anexo IV).
- 11.2.12. Os documentos relacionados no subitem 11.2 deverão ter validade na data estabelecida no preâmbulo deste Edital para a entrega dos envelopes contendo os documentos e a Proposta Comercial das licitantes.
- 11.2.13. As microempresas e empresas de pequeno porte deverão apresentar toda documentação exigida para efeito de comprovação de regularidade fiscal, mesmo que esta apresente alguma restrição.
- 11.2.14. No caso de microempresa ou empresa de pequeno porte que esteja com alguma restrição na comprovação da regularidade fiscal, será assegurado o prazo de 05 (cinco) dias úteis, prorrogáveis por igual período, a critério da Administração Pública, para regularização da documentação, pagamento ou parcelamento do débito e emissão de eventuais certidões negativas ou

positivas, com efeito de certidão negativa.

11.2.15. A não-regularização no prazo previsto no subitem anterior implicará decadência do direito à contratação, sem prejuízo das sanções legais cabíveis, sendo facultado à Administração convocar os licitantes remanescentes, na ordem de classificação.

11.3. Qualificação Econômico Financeira

11.3.1. Balanço patrimonial do último exercício social, já exigível e apresentado na forma da lei, que comprove a boa situação financeira da empresa, vedada a sua substituição por balancetes ou balanços provisórios, podendo ser atualizado por índices oficiais quando encerrado a mais de 03 (três) meses anteriores à data estabelecida no preâmbulo deste Edital para a entrega dos envelopes contendo os Documentos e a Proposta Comercial das licitantes;

Entende-se "na forma da lei" o seguinte:

a) Quando S.A., balanço patrimonial devidamente registrado na Junta Comercial e publicado em Diário Oficial e jornais de grande circulação (art. 289, caput e § 5º da Lei n.º 6.404/76);

b) Quando outra forma societária, balanço patrimonial devidamente registrado pela Junta Comercial ou outro órgão competente do Registro do Comércio. No caso de uma empresa ter registrado legalmente seu contrato social em cartório competente, deverá fazer o registro do balanço patrimonial no mesmo cartório;

c) Aquelas sociedades constituídas a menos de um ano deverão apresentar o balanço de abertura, que deverá conter as assinaturas do contabilista regularmente habilitado e do sócio gerente;

d) Escrituração contábil digital transmitida pelo sistema público de escrituração digital (SPED) pelas pessoas jurídicas a ela obrigadas;

11.3.1.1. Nenhuma empresa está dispensada das exigências do subitem anterior, na forma da lei, exceto a microempresa, empresa de pequeno porte e microempreendedor individual - MEI, em por força do art. 48 § 5º da Lei Municipal n.º 8.768/17.

11.3.1.2. O Balanço patrimonial deverá estar devidamente registrado na Junta Comercial, ou outro órgão competente, devendo possuir autenticação através de chancela digital, etiqueta, carimbo ou meio legal equivalente, e ainda, deverá estar assinado por Profissional de Contabilidade, devidamente registrado no Conselho Regional de Contabilidade e pelo Titular ou representante legal da empresa licitante.

11.3.2. Na hipótese em que não seja possível verificar com clareza os valores do ativo circulante (AC), do realizável a longo prazo (RLP), do passivo circulante (PC), do exigível a longo prazo (ELP), do exigível total

(ET) e do ativo total (AT), o balanço a que se refere o subitem 11.3.1 deverá vir acompanhado de demonstrativo elaborado em papel timbrado da licitante, assinado pelo contabilista regularmente habilitado e por seu representante legal, em que estejam devidamente informados os valores supramencionados, de modo a possibilitar avaliar-se a situação financeira da proponente, com os índices abaixo já calculados, a partir da aplicação das seguintes fórmulas:

11.3.2.1. Índice de Liquidez Geral

$$ILG = (AC + RLP) / (PC + ELP)$$

11.3.2.2. Índice de Liquidez Corrente

$$ILC = AC / PC$$

11.3.2.3. Grau de Endividamento Geral

$$GEG = ET / AT$$

Onde:

AC = Ativo Circulante;

PC = Passivo Circulante;

RLP = Realizável a Longo Prazo;

ELP = Exigível a Longo Prazo;

ET = Exigível Total;

AT = Ativo Total;

11.3.2.4. Serão inabilitadas as licitantes cujos índices apurados não atenderem as seguintes condições:

11.3.2.4.1. Índice de Liquidez Geral $\geq 1,00$

11.3.2.4.2. Índice de Liquidez Corrente $\geq 1,00$

11.3.2.4.3. Grau de Endividamento Geral $\leq 1,00$

11.3.3. Comprovação de capital social ou patrimônio líquido igual ou superior a 10% (dez por cento) do valor vencido pela empresa.

11.3.4. Certidão(ões) Negativa(s) de Recuperação Judicial - Lei 11.101/05 (falências e concordatas), expedida pelo distribuidor da sede da pessoa jurídica, a menos de 90 (noventa) dias da data estabelecida no preâmbulo deste Edital para a entrega dos envelopes contendo os documentos e a Proposta Comercial das licitantes, exceto quando dela constar o prazo de validade.

11.3.4.1. Para a licitante sediada na Cidade de Campos dos Goytacazes, esta prova será feita mediante apresentação de certidões passadas pelo Cartório Único de Registro de Distribuição.

11.3.4.2. Caso a licitante esteja em processo de recuperação judicial, poderá apresentar, em substituição aos documentos exigidos nos subitens 11.3.4 e 11.3.5, certidão emitida pela instância judicial certificando sua aptidão econômica e financeira para participar de procedimento licitatório.

11.3.5. A licitante sediada em outra Comarca ou Estado deverá apresentar, juntamente com a(s) certidão(ões) exigida(s), declaração/certidão passada pelo Foro de sua sede, indicando quais os Cartórios ou Ofícios de Registro que controlam a distribuição de falências ou concordatas. Em caso da declaração apresentar validade expressa, esta deverá ser observada. Por outro lado, se dela não constar prazo de validade, esta será de 90 (noventa) dias a contar de sua emissão.

11.3.5.1. Na hipótese da Certidão de que trata o subitem 11.3.4 ser emitida pela Corregedoria ou órgão equivalente do respectivo Tribunal de Justiça, será facultativa a apresentação do documento solicitado no subitem anterior.

11.4. Qualificação Técnica

11.4.1. As licitantes deverão apresentar documentação de qualificação técnica conforme exigido no item 09 do Projeto Básico- Anexo VI.

11.5. Interessados em participar da licitação, cadastrados.

11.5.1. Os inscritos no Cadastro da Prefeitura Municipal de Campos dos Goytacazes (CRC) poderão substituir os documentos listados em 11.1.1, 11.1.2, 11.1.3, 11.1.4, 11.2.1, 11.2.2 e 11.2.3 pelo Certificado de Registro Cadastral (CRC) devidamente atualizado.

11.5.1.1. Por Certificado de Registro Cadastral (CRC) devidamente atualizado, entenda-se aquele em vigor na data da realização desta licitação.

11.6. Interessados em participar da licitação, não inscritos no cadastro.

11.6.1. Os interessados em participar desta licitação, não inscritos no Cadastro da **PMCG**, só poderão participar deste certame se atender a todas as condições exigidas para cadastramento até o **3º (terceiro) dia anterior** à data do recebimento das propostas, observada a necessária qualificação, conforme o disposto no parágrafo 2º, art. 22 da Lei Federal 8.666/93.

12. PROPOSTA COMERCIAL

12.1. O envelope "**B**", com o título "**PROPOSTA COMERCIAL**", referido no subitem 10.2 deste Edital, deverá conter, em 01(uma) via a **Proposta Comercial** da licitante, a **Planilha de Quantitativos e Preços Unitários**. Esses documentos são fornecidos

à licitante sob a forma de **ANEXO I** do Edital.

12.1.1. A via do formulário da “**PROPOSTA COMERCIAL**” deverá ser preenchida, carimbada, datada e assinada pelo representante legal ou preposto legalmente estabelecido da empresa licitante, de acordo com as instruções contidas no próprio formulário.

12.1.1.1. **As cotações de preços deverão ser apresentadas em papel timbrado da licitante**, sob a forma das especificações que acompanham o ANEXO I deste Edital; o preço global deverá ser preenchido no ANEXO I;

12.1.1.2. O prazo de validade da Proposta Comercial será de 60 (sessenta) dias, contados da data estabelecida no preâmbulo deste Edital, para a sua entrega à **C.P.L.**

13. ENTREGA DOS DOCUMENTOS E DA PROPOSTA COMERCIAL

13.1. A entrega dos envelopes contendo os documentos e as Propostas Comerciais das licitantes, à **C.P.L.**, dar-se-á no dia, hora e local, mencionados no preâmbulo deste Edital.

13.2. Após a hora estabelecida como limite para a entrega dos envelopes contendo a Documentação de Habilitação e Propostas Comerciais das licitantes, nenhum outro será recebido nem tampouco será permitida a troca, adendos, acréscimo ou esclarecimentos aos já entregues, ressalvado o disposto no parágrafo 3º, do artigo 48, da Lei Federal 8.666/93.

13.3. Os envelopes recebidos, em sua totalidade, serão rubricados pelos membros que estiverem constituindo a **C.P.L.** e pelos representantes das licitantes presentes no certame.

14. CRITÉRIOS DE JULGAMENTO

O julgamento do certame compreenderá as fases: de **habilitação**, destinada ao exame da regularidade dos documentos apresentados pelas licitantes e da **classificação das Propostas Comerciais com a seleção da proposta vencedora do certame**.

14.1. O julgamento do certame será realizado em tantas sessões públicas quantas forem consideradas necessárias para o completo exame dos Documentos e Propostas Comerciais, sempre com a lavratura de ata circunstanciada, assinada pelos membros da **C.P.L.** e licitantes presentes na respectiva sessão.

14.2. Cada licitante poderá ser representado nos procedimentos licitatórios por representante legal ou preposto.

14.2.1. Para tanto, no início da sessão, antes do recebimento dos envelopes A e B, o representante legal da licitante deverá entregar a Presidente da **C.P.L.**, prova de sua investidura ou, se for o caso de preposto, o documento de credenciamento, redigido conforme o modelo constante do **ANEXO III**, deste Edital, além de cópia do contrato social ou ata de

assembléia da empresa que representa, comprovando os poderes do outorgante para delegar competência ao outorgado.

14.2.2. O representante legal ou credenciado da empresa interessada deverá exibir à Presidente da **C.P.L.** documento que comprove a sua identidade.

14.2.3. A(s) empresa(s) que desejar(em) fazer uso da Lei Complementar n.º 123/06 deverão apresentar a declaração conforme o modelo constante do **ANEXO V**.

14.2.4. Não será admitida a abertura dos envelopes de habilitação para retirada dos documentos relativos ao credenciamento. Assim, a licitante que não os apresentar em separado dos envelopes ficará sem representação na fase de credenciamento.

14.2.5. Abertos os envelopes, todos os documentos neles contidos deverão ser rubricados pelos membros da **C.P.L.** e representantes das licitantes presentes na sessão.

14.3. Fase de habilitação

14.3.1. A apreciação e o julgamento dos documentos apresentados pelas licitantes poderão ser efetuados na própria sessão de recepção dos envelopes ou, em sessões posteriores com data, local e hora a serem definidos pela **C.P.L.**, fazendo-se a comunicação diretamente, se todos os representantes das empresas competidoras estiverem presentes, ou, caso contrário, por publicação no Diário Oficial do Município de Campos dos Goytacazes.

14.3.2. Concluída a fase de habilitação e havendo manifestação formal dos representantes de todas as licitantes do certame renunciando ao direito de interposição de recursos, a **C.P.L.** poderá proceder a abertura dos envelopes contendo as Propostas Comerciais imediatamente após a conclusão da fase habilitatória do certame. Caso contrário, aguardar-se-á o decurso do prazo recursal e o julgamento dos eventuais recursos interpostos, após o que, proceder-se-á a convocação das licitantes habilitadas, através da Imprensa Oficial do Município de Campos dos Goytacazes, para a sessão de abertura dos envelopes contendo as Propostas Comerciais que, a eventuais inabilitadas, serão devolvidos inviolados.

14.4. Fase de Classificação das Propostas Comerciais

14.4.1. No julgamento das Propostas Comerciais a **C.P.L.** classificará, por ordem crescente de preço global ofertado, às licitantes habilitadas, **declarando vencedora da licitação** a proponente que tiver cotado para o objeto licitado o **menor preço global**.

14.4.2. **No caso da primeira colocada ser empresa de grande ou médio**

porte, será observado o disposto nos artigos 44 e 45 da Lei Complementar 123, conforme segue:

- 14.4.2.1. Identificar-se-ão as propostas ofertadas por ME's e EPP's que sejam iguais ou até 10% (dez por cento) superiores à proposta mais bem classificada.**
- 14.4.2.2. A microempresa ou empresa de pequeno porte enquadrada no subitem anterior mais bem classificada e que manifestar o interesse em utilizar os benefícios da LC n.º 123, será convocada para apresentar nova proposta de preço, inferior àquela classificada em primeiro lugar, no prazo máximo de 5 (cinco) minutos, situação em que passará à condição de primeira colocada.**
 - 14.4.2.2.1 A microempresa ou empresa de pequeno porte que passar a condição de primeira colocada, nos termos do subitem anterior, deverá apresentar, no prazo máximo de 24 (vinte e quatro) horas, nova planilha de quantitativos e de preços unitários, decompondo o valor ofertado.**
- 14.4.2.3. A não apresentação de proposta no prazo estipulado nos subitens anteriores implicará a preclusão do direito conferido pela Lei Complementar n.º 123, sem prejuízo das sanções legais cabíveis.**
- 14.4.2.4. Não ocorrendo a adjudicação do objeto à microempresa ou empresa de pequeno porte, na forma do subitem 14.4.2.2, serão convocadas as remanescentes na ordem de classificação, que se enquadrem no subitem 14.4.2.1, para o exercício do mesmo direito.**
- 14.4.2.5. Na hipótese de não ser adjudicado o objeto à microempresa ou empresa de pequeno porte enquadrada no subitem 14.4.2.1, o objeto licitado será adjudicado em favor da proposta originalmente classificada em primeiro lugar.**
- 14.4.3. O valor do orçamento estimado pela Administração já contempla parcela relativa à bonificação de despesas indiretas (BDI).
- 14.4.4. Será desclassificada a licitante que:
 - 14.4.4.1. apresentar Proposta Comercial que não atenda aos requisitos deste Edital ou que ofereça vantagens nele não prevista ou baseada em ofertas dos demais licitantes, inclusive de redução sobre o menor valor proposto
 - 14.4.4.2. que proponha preço global superior ao estabelecido pela SMS no item 6.1 deste Edital;
 - 14.4.4.3. que proponha preço global considerado manifestamente inexequível, nos termos do disposto no artigo 48, inciso II da Lei Federal 8.666/93; e
 - 14.4.4.4. que não aceitar as correções dos erros de sua proposta, nos termos do estabelecido no subitem 14.4.5.

- 14.4.5. As Propostas Comerciais que atenderem aos requisitos deste Edital serão verificadas pela **C.P.L.** quanto a erros aritméticos, que serão corrigidos da seguinte forma:
- 14.4.5.1. se existir discrepância entre o produto da multiplicação do preço unitário pela quantidade correspondente, prevalecerá o preço unitário;
- 14.4.5.2. se for constatada discrepância entre valores grafados em algarismos e por extenso prevalecerá o valor por extenso; e
- 14.4.5.3. se for constatado erro de adição, subtração, multiplicação ou divisão, o resultado corrigido será o considerado.
- 14.4.6. No caso de empate entre duas ou mais Propostas Comerciais, e desde que não ocorra o estabelecido no subitem 14.4.2. e seguintes, a classificação final far-se-á, obrigatoriamente, por sorteio realizado pela **C.P.L.**, em ato público, para o qual todas as licitantes serão convocadas.
- 14.4.7. A **SMS** poderá, a qualquer momento antecedente à assinatura do contrato, revogar esta Licitação por razões de interesse público, decorrente de fato superveniente devidamente comprovado, ou anular o certame se constatado vício no seu processamento.
- 14.4.8. Ocorrendo a revogação ou anulação do certame a decisão será publicada no Diário Oficial do Município de Campos dos Goytacazes.
- 14.4.9. As licitantes tomarão, oficialmente, conhecimento do resultado do julgamento deste Certame na sessão pública que proclamar o resultado ou, em não tendo sido subscrita a Ata respectiva por todas as licitantes classificadas, através de publicação no Diário Oficial do Município de Campos dos Goytacazes. A data da assinatura da Ata ou da publicação do resultado da Licitação, conforme o caso, constituirá o início do prazo recursal.

15. CRITÉRIOS DE ADJUDICAÇÃO

- 15.1. Julgados os eventuais recursos interpostos ou decorrido o prazo legal de interposição, a **C.P.L.**, **após declarar a vencedora da Licitação**, na forma do estabelecido nos subitens 14.4.1 e 14.4.2. deste Edital, encaminhará o resultado para ser homologado pela autoridade competente da **SMS**.
- 15.2. **O objeto licitado será adjudicado à licitante declarada vencedora da competição pela C.P.L.**, a qual celebrará contrato com a **SMS**, nos termos da minuta constante do **ANEXO II** deste Edital.

16. CONDIÇÕES DE ASSINATURA DO CONTRATO

- 16.1. A **SMS** convocará a vencedora do certame para assinar o contrato, até o 3º (terceiro) dia útil após a publicação da homologação do resultado.
- 16.2. A convocação a que se refere o subitem anterior, será feita através de ofício,

dirigido à licitante vencedora, que terá, após o recebimento da convocação, 03 (três) dias úteis para apresentar-se a **SMS** para a sua formalização, portando os certificados de regularidade perante o INSS, FGTS, Fazenda Federal, Estadual e Municipal.

- 16.3. O prazo de convocação poderá ser prorrogado uma vez, por igual período, quando solicitado expressamente pela parte, durante o seu transcurso e desde que ocorra motivo justificado aceito pela Administração.
- 16.4. Se a licitante vencedora do certame, injustificadamente, não atender a convocação de que trata o subitem 16.1, recusando-se a assinar o contrato dentro do prazo estabelecido pela **SMS**, estará caracterizado o descumprimento total da obrigação assumida, sujeitando a licitante desistente à multa de 10% (dez) por cento sobre o valor total da sua proposta, nos termos das disposições dos arts. 64 e 81 da Lei Federal 8.666/93, sem prejuízo para as demais cominações aplicáveis.
- 16.5. Ocorrendo a hipótese prevista no subitem 16.4 serão convocadas as demais licitantes, por ordem de classificação, adjudicando-se o objeto desta Licitação àquela que concordar em executar o seu objeto nas mesmas condições e pelo mesmo preço da 1ª classificada, desistente.

17. OBRIGAÇÕES E RESPONSABILIDADES

17.1. Da Licitante:

- 17.1.1. tomar conhecimento, antes da apresentação de sua proposta, das normas e diretrizes da **SMS**, relacionadas com este Edital, providenciando a obtenção de todas as informações necessárias sobre as condições e peculiaridades do local onde as obras serão realizadas, e que deverão ser devidamente consideradas na composição de sua Proposta Comercial;
- 17.1.1.1. fazer pesquisa minuciosa no local onde as obras serão realizadas, não se isentando da responsabilidade sobre a avaliação correta dos seus orçamentos, planejamento de obras, arcando com os eventuais prejuízos consequentes.
- 17.1.1.2. A licitante vencedora deverá cumprir os dispositivos estabelecidos na Resolução n.º 307, de 05 de julho de 2002, CONAMA Conselho Nacional do Meio Ambiente, no que tange à gestão de resíduos.

17.2. Da Adjudicatária:

- 17.2.1. a garantia a que está obrigada face ao disposto no item 22 deste Edital; e
- 17.2.2. celebrar com a **SMS**, o contrato cuja minuta compõe o **Anexo II** deste Edital, no prazo estabelecido no documento a que se refere o subitem 16.1.

17.3. Da Contratante

17.3.1 manter um funcionário da Administração especialmente designado, para anotar em registro próprio (livro diário de obra) todas as ocorrências relacionadas com a execução do contrato, determinando o que for necessário à regularização das faltas ou defeitos observados, permitida a contratação de terceiros para assisti-lo e subsidiá-lo de informações pertinentes a essa atribuição, conforme prescreve o art. 67 e parágrafos da Lei 8.666/93.

17.4. Da Contratada

17.4.1. não subcontratar o objeto da presente Licitação sem o consentimento prévio e por escrito da **SMS**;

17.4.1.1. a adjudicatária responderá, solidariamente, pelos atos praticados pela(s) firma(s) subcontratada(s), relacionados com o objeto deste Edital;

17.4.2. promover por sua conta, a cobertura através de seguros, dos riscos a que se julgar exposta em vista das responsabilidades que lhe cabem no fornecimento objeto deste Edital;

17.4.3. cumprir todas as obrigações técnicas constantes das especificações estabelecidas no **Anexo VI**, deste Edital;

17.4.4. cumprir, rigorosamente, todas as obrigações contratuais, em especial os prazos totais e parciais estabelecidos no Cronograma de Desembolso que vier a ser pactuado; e

17.4.5. comunicar formalmente a **SMS**, em até 24h (vinte e quatro horas) do ocorrido, qualquer evento motivador de paralisação da execução contratual.

18. SANÇÕES ADMINISTRATIVAS

18.1. No caso de descumprimento, no todo ou em parte, das condições deste Edital ou do Contrato a ser celebrado, a **SMS**, sem prejuízo das perdas e danos e das multas cabíveis, nos termos da lei civil, aplicará à adjudicatária contratada, conforme o caso, as penalidades previstas nos art. 86, 87 e 88 da Lei Federal 8.666/93 e, em especial as seguintes sanções:

18.1.1. multa moratória de 1% (um por cento) ao dia, por dia útil que exceder o prazo, sobre o valor do saldo não atendido, respeitados os limites da Lei Civil;

18.1.2. multa administrativa de até 20% (vinte por cento) sobre o valor global do contrato, nas demais hipóteses de inadimplência ou infração de qualquer natureza, seja contratual ou legal.

18.1.3. As multas moratórias e administrativas poderão ser aplicadas cumulativamente ou individualmente, não impedindo que a **SMS** rescinda, unilateralmente, o Contrato e aplique as demais sanções legais

cabíveis.

- 18.1.4. As multas administrativas e moratórias aplicadas serão descontadas da garantia prestada pela adjudicatária contratada e, caso a multa aplicada seja de valor superior ao valor da garantia prestada, além da perda desta, responderá a adjudicatária contratada pela sua diferença, a qual será descontada dos pagamentos eventualmente devidos pela Administração ou, ainda, quando for o caso, cobrada judicialmente, em consonância com os parágrafos 2º e 3º do artigo 86 da Lei Federal n.º 8.666/93;
- 18.1.5. A aplicação de multas não elidirá o direito da **SMS**, face ao descumprimento do pactuado, rescindir de pleno direito o contrato que vier a ser celebrado, independentemente de notificação ou interpelação judicial, sem prejuízo das demais cominações legais e contratuais cabíveis, assegurado o contraditório e ampla defesa.
- 18.1.6. A execução da obra fora das especificações estabelecidas no Projeto Básico – Anexo VI deste Edital, também ocasionará a incidência das multas previstas neste item 18, pois, nesta situação a desconformidade de especificação equivalerá a não execução das obras.

19. RECURSOS ADMINISTRATIVOS

- 19.1. Dos atos praticados relativos a esta Licitação cabe recurso, no prazo de 05 (cinco) dias úteis a contar da intimação do ato ou da lavratura da respectiva ata, no caso de:
- 19.1.1. habilitação ou inabilitação da licitante;
 - 19.1.2. julgamento das Propostas Técnicas e Comerciais;
 - 19.1.3. anulação ou revogação desta Licitação;
 - 19.1.4. rescisão do CONTRATO por ato unilateral da Administração;
 - 19.1.5. aplicação das penas de advertência, suspensão temporária ou de multa;
- 19.2. Dos atos praticados relativos a esta Licitação cabe Representação, no prazo de 05 (cinco) dias úteis, a contar da intimação da decisão relacionada com o objeto da Licitação ou do Contrato, de que não caiba recurso hierárquico;
- 19.3. No caso específico da aplicação da pena de declaração de inidoneidade, esta somente poderá ser aplicada pelo Ilustríssimo Senhor Secretário Municipal de Saúde, dela cabendo pedido de reconsideração no prazo de 10 (dez) dias úteis contados da publicação do ato na Imprensa Oficial do Município de Campos dos Goytacazes;
- 19.4. Os recursos previstos nos subitens “19.1.1” e “19.1.2” terão efeito suspensivo. A autoridade competente poderá, motivadamente e presentes razões de interesse público, atribuir ao recurso interposto eficácia suspensiva, nos casos previstos nos subitens 19.1.3; 19.1.4 e 19.1.5;

- 19.5. Caso seja interposto algum recurso, a **SMS** dará ciência às demais licitantes através de publicação no Diário Oficial do Município de Campos dos Goytacazes, que poderão impugná-lo no prazo de 05 (cinco) dias úteis;
- 19.6. O recurso será dirigido à autoridade superior, por intermédio da que praticou o ato recorrido, a qual poderá reconsiderar sua decisão no prazo de 05 (cinco) dias úteis, ou, nesse mesmo prazo, fazê-lo subir, devidamente informado, devendo nesse caso, a decisão ser proferida dentro do prazo de 05 (cinco) dias úteis, contados do recebimento do recurso.

20. RECEBIMENTO DO OBJETO LICITADO

Executado o Contrato, o seu objeto será recebido:

- 20.1. provisoriamente, pelo responsável por seu acompanhamento e fiscalização, mediante termo circunstanciado, assinado pelas partes, em até 15 (quinze) dias, da comunicação escrita do contratado; e
- 20.2. definitivamente, por servidor ou Comissão designada para este fim, mediante termo circunstanciado, assinado pelas partes, após o decurso do prazo de observação de 30 (trinta) dias, contados a partir da comunicação escrita do contratado, a que se refere o subitem anterior.

21. DA FISCALIZAÇÃO

- 21.1.À SMS cabe fiscalizar a execução dos trabalhos através de servidores formalmente designados, e se assim entender, também por intermédio de empresa de supervisão contratada.
- 21.2.Ficam reservados à fiscalização o direito e a autoridade para resolver qualquer caso singular, omissos ou duvidosos não previstos, e em tudo o que se relacione com a execução do objeto, desde que não acarrete ônus para a SMS ou modificação do instrumento.
- 21.3.As decisões que ultrapassarem a competência dos fiscais da SMS deverão ser solicitadas, formalmente, pela Contratada, à autoridade administrativa imediatamente superior aos fiscais, através deles, em tempo hábil para a adoção de medidas convenientes.
- 21.4.A contratada é obrigada a reparar, corrigir, remover, reconstituir, às suas expensas, no total ou em parte, os serviços em que se verificarem vícios, defeitos ou incorreções resultantes da sua execução, ou má qualidade dos materiais empregados.

22. GARANTIA DE EXECUÇÃO CONTRATUAL

- 22.1. A garantia do contrato será prestada, mediante Guia de Recolhimento, no valor de 5% (cinco por cento) do valor global do contrato a ser celebrado e será restituída, após o Recebimento Definitivo do objeto contratual, mediante

requerimento da Contratada, obedecidas às normas aplicáveis a espécie.

22.1.1. Será exigida da licitante adjudicatária, nos termos do disposto no art. 56 da Lei Federal 8.666/93, a prestação de uma das seguintes modalidades de garantia de execução contratual.

- fiança bancária;
- seguro-garantia;
- caução em dinheiro ou título da dívida pública.

22.1.1.1. No caso de seguro-garantia esta deverá cobrir expressamente os seguintes eventos:

- a. Prejuízos advindos do não cumprimento do contrato;
- b. Multas punitivas aplicadas pela fiscalização à contratada;
- c. Prejuízos diretos causados à contratante decorrentes de culpa ou dolo durante a execução do contrato; e
- d. Obrigações previdenciárias e trabalhistas não honradas pela contratada

22.1.2. No caso de título da dívida pública, este deverá ter sido emitido sob a forma escritural, mediante registro em sistema centralizado de liquidação e de custódia autorizado pelo Banco Central do Brasil e avaliados pelos seus valores econômicos, conforme definido pelo Ministério da Fazenda.

22.2 A garantia do contrato destina-se a assegurar o cumprimento das normas, a boa e fiel execução do contrato, e o pagamento de eventuais multas.

23. ANEXOS QUE COMPÕEM ESTE EDITAL

Os documentos que compõem este Edital, como partes integrantes e inseparáveis, são os seguintes:

- 23.1. **Anexo I** - Proposta Comercial;
- 23.2. **Anexo II** - Minuta de Contrato;
- 23.3. **Anexo III** - Modelo de Carta de Credenciamento;
- 23.4. **Anexo IV** - Declaração de que cumpre as Leis Trabalhistas;
- 23.5. **Anexo V** - Declaração ME ou EPP;
- 23.6. **Anexo VI** - Projeto Básico.

24. CONSIDERAÇÕES DE CARÁTER GERAL

24.1. O esclarecimento de dúvidas sobre o presente Edital poderá ser requerido, por escrito, à **C.P.L.** da **SMS**, sito à Rua Coronel Ponciano de Azeredo Furtado n.º 47 - Parque Santo Amaro, nesta Cidade, no horário de 9h às 17h, de 2ª a 6ª feira, diariamente, exceto aos sábados, domingos e feriados do Município de Campos dos Goytacazes, Estaduais e Nacionais, através do telefone n.º (22) 981752073, até 24h (vinte e quatro horas) anteriores ao horário estabelecido no subitem 1.1 deste Edital, para recebimento dos envelopes contendo a documentação de habilitação e

as Propostas Comerciais das licitantes;

- 24.1.1. As impugnações editalícias e interposições de recursos deverão ser, **OBRIGATORIAMENTE**, protocoladas no endereço supracitado, nos prazos definidos no artigo 41, parágrafos 1º e 2º, e artigo 109, respectivamente da Lei 8,666/93.
- 24.2. A Administração, a qualquer tempo, no decorrer da licitação, poderá determinar a vistoria das instalações da proponente, para fins de permitir melhor avaliação de seus recursos humanos e materiais;
- 24.3. **Os documentos exigidos para esta Licitação poderão ser apresentados em original, por qualquer processo de cópia autenticada por cartório competente ou publicação em Órgão da Imprensa Oficial.** Os que forem de emissão da própria proponente deverão estar em papel timbrado da licitante, registrar o número desta licitação, estar datados e assinados por seu representante legal ou preposto formalmente estabelecido. **Os funcionários do Setor de Licitações NÃO AUTENTICARÃO DOCUMENTOS, cabendo a Comissão apenas as atribuições de receber, examinar e julgar os documentos. Os documentos e certidões emitidas pela Internet terão sua autenticidade verificada no momento da realização do certame.**
- 24.3.1. A regra do subitem anterior não se aplica ao Certificado de Registro Cadastral - CRC, que poderá ser apresentado através de cópia simples;
- 24.3.2. A apresentação do documento original à **C.P.L.** dispensa a autenticação de cópia em cartório, contudo aquele passará a integrar os autos do processo, não sendo devolvido em hipótese nenhuma;
- 24.4. Durante as sessões da Licitação, somente poderão se manifestar os membros da **C.P.L.** e um representante legal ou credenciado de cada licitante. Os demais presentes ao certame, somente poderão fazê-lo com a permissão do Presidente da **C.P.L.**;
- 24.5. O foro para dirimir qualquer questão controversa relacionada com o presente Edital é o da Comarca de Campos dos Goytacazes.

Campos dos Goytacazes, 27 de dezembro de 2022.

Paulo Roberto Hirano
Secretario Municipal de Saúde

ANEXO I
PROPOSTA COMERCIAL

CARIMBO DA FIRMA
(Contendo a Razão Social, CNPJ e/ou Inscrição Estadual).

1 - OBJETO

Proposta Comercial para a **obra de reforma da Unidade Básica de Saúde Santa Cruz - Rua do Colégio, S/N - Santa Cruz - Campos dos Goytacazes -RJ**, na Tomada de Preços de n.º 003/2022, e seus Anexos.

2 - PREÇO

2.1 - Para o objeto da Tomada de Preços de n.º 003/2022 o nosso preço global é de: R\$ _____ (_____).

2.2 - O preço acima considera todas as exigências contidas na Tomada de Preços n.º 003/2022, e ainda, todos os custos com mão-de-obra, taxas, impostos, seguros, encargos sociais e demais despesas diretas e indiretas incidentes sobre os equipamentos e instalações.

3 - DO PRAZO DE EXECUÇÃO

O prazo total para a execução do objeto desta proposta é de 06 (seis) meses, a contar da autorização formal do início das obras.

4 - VALIDADE DESTA PROPOSTA

A validade dos preços e condições desta proposta é de 60 (sessenta) dias, a contar da data estabelecida no preâmbulo da Tomada de Preços n.º 003/2022, para a abertura dos envelopes contendo a Documentação e Proposta Comercial das licitantes.

5 - ANEXO DESTA PROPOSTA

Compõe esta Proposta Comercial, sob a forma de anexo, a Planilha de Quantitativos e Preços Unitários.

Campos dos Goytacazes, ___ de _____ de 202_.

Assinatura do Representante
Legal ou Preposto da Licitante

OBRA:		Reforma da Unidade Básica de Saúde Santa Cruz				Base de preços: EMOP SET/2022		
LOCAL:		Rua do Colégio, S/N - Santa Cruz - Campos dos Goytacazes - RJ				Data do orçamento: 28/11/2022		
PLANILHA ORÇAMENTÁRIA								
ITEM	BASE	CÓDIGO	DESCRIÇÃO	UNIDADE	QUANTIDADE	VALOR UNITÁRIO (R\$)	VALOR UNITÁRIO (R\$)	
01.0			SERVIÇOS DE ESCRITÓRIO, LABORATÓRIO E CAMPO					R\$ 35.854,90
01.01	EMOP	COMPOSIÇÃO 01	ADMINISTRAÇÃO LOCAL	VB	1,00	R\$ 34.147,52	R\$ 34.147,52	
01.01	EMOP	05.100.0900-0	UNIDADE REF.P/COMPL.ADM LOCAL,CONSID:CONSUMO AGUA,TEL.ENERGIA ELETTRICA,MAT.LIMPEZA E ESCRITORIO,COMPUTADORES,LICENCA OBRA,MOVEIS E UTENSILIOS,AR COND.BEBEDOURO,ART,RRT,FOTOGRAFIASUNIFORMES,DIARIAS,EXAMES ADMISIONAIS PERIODICOS E DEMISSIONAIS,CURSO CAPACITACAO/TREINAMENTO E ITENS COMPLEMENTEM AS DESP.NECESS.EXCL.DESPESAS SUBSIDIOS ALIM.E TRANSPORTE PESSOAL	UR	54,19	R\$ 31,51	R\$ 1.707,38	
02.0			CANTEIRO DE OBRAS					R\$ 1.525,62
02.01	EMOP	02.020.0002-0	PLACA DE IDENTIFICACAO DE OBRA PUBLICA,TIPO BANNER/PLOTTER,CONSTITUIDA POR LONA E IMPRESSAO DIGITAL,INCLUSIVE SUPORTES DE MADEIRA.FORNECIMENTO E COLOCACAO	M2	6,00	R\$ 254,27	R\$ 1.525,62	
03.0			MOVIMENTO DE TERRA					R\$ 5.531,59
03.01	EMOP	03.001.0001-1	ESCAVACAO MANUAL DE VALA/CAVA EM MATERIAL DE 1ª CATEGORIA (A[AREIA,ARGILA OU PICARRA],ATE 1,50M DE PROFUNDIDADE,EXCLUSIVE ESCORAMENTO E ESGOTAMENTO	M3	66,37	R\$ 61,42	R\$ 4.076,22	
03.02	EMOP	03.013.0001-1	REATERRO DE VALA/CAVA COMPACTADA A MACO,EM CAMADAS DE 30CM DE ESPESURA MAXIMA,COM MATERIAL DE BOA QUALIDADE,EXCLUSIVEESTE	M3	38,37	R\$ 37,93	R\$ 1.455,37	
04.0			TRANSPORTES					R\$ 5.525,67
04.01	EMOP	04.020.0122-0	TRANSPORTE DE ANDAIME TUBULAR,CONSIDERANDO-SE A AREA DE PROJECAO VERTICAL DO ANDAIME,EXCLUSIVE CARGA,DESCARGA E TEMPO DEESPERA DO CAMINHAO(VIDE ITEM 04.021.0010)	M2XKM	628,80	R\$ 0,21	R\$ 132,05	
04.02	EMOP	04.021.0010-0	CARGA E DESCARGA MANUAL DE ANDAIME TUBULAR,INCLUSIVE TEMPO DE ESPERA DO CAMINHAO,CONSIDERANDO-SE A AREA DE PROJECAO VERTICAL	M2	62,88	R\$ 0,92	R\$ 57,85	
04.03	EMOP	04.014.0095-0	RETRADA DE ENTULHO DE OBRA COM CACAMBA DE ACO TIPO CONTAINER COM 5M3 DE CAPACIDADE,INCLUSIVE CARREGAMENTO,TRANSPORTE EDESCARREGAMENTO.CUSTO POR UNIDADE DE CACAMBA E INCLUI A TAXA PARA DESCARGA EM LOCAIS AUTORIZADOS	UN	19,00	R\$ 280,83	R\$ 5.335,77	
05.0			SERVIÇOS COMPLEMENTARES					R\$ 29.084,79
05.01	EMOP	05.006.0001-1	LOCACAO DE ANDAIME COM ELEMENTOS TUBULARES SOBRE SAPATAS FIXAS,CONSIDERANDO-SE A AREA DA PROJECAO VERTICAL DO ANDAIME EPAGO PELO TEMPO NECESSARIO A SUA UTILIZACAO,EXCLUSIVE TRANSPORTE DOS ELEMENTOS DO ANDAIME ATE A OBRA,PLATAFORMA OU PASSARELA DE PINHO,MONTAGEM E DESMONTAGEM DOS ANDAIMES	M2XMES	188,64	R\$ 12,00	R\$ 2.263,68	
05.02	EMOP	05.007.0007-0	LOCACAO DE PASSARELA METALICA,PERFURADA,PARA ANDAIME METALICO TUBULAR,INCLUSIVE TRANSPORTE,CARGA E DESCARGA,EXCLUSIVE ANDAIME TUBULAR E MOVIMENTACAO (VIDE ITEM 05.008.0008)	M2XMES	45,00	R\$ 60,00	R\$ 2.700,00	
05.03	EMOP	05.008.0008-1	MOVIMENTACAO VERTICAL OU HORIZONTAL DE PLATAFORMA OU PASSARELA	M2	62,88	R\$ 0,59	R\$ 37,10	
05.04	EMOP	05.001.0134-0	ARRANCAMENTO DE PORTAS,JANELAS E CAIXILHOS DE AR CONDICIONADO OU OUTROS	UN	36,00	R\$ 25,55	R\$ 919,80	
05.05	EMOP	05.002.0001-0	DEMOLICAO,COM EQUIPAMENTO DE AR COMPRIMIDO,DE PISOS OU PAVIMENTOS DE CONCRETO SIMPLES,INCLUSIVE EMPILHAMENTO LATERAL DENTRO DO CANTEIRO DE SERVICO	M3	8,53	R\$ 182,17	R\$ 1.554,35	
05.06	EMOP	05.001.0041-0	REMOCAO DE COBERTURA EM TELHAS DE FIBROCIMENTO CONVENCIONAL,ONDULADA,INCLUSIVE MADEIRAMENTO,MEDIDO O CONJUNTO PELA AREAREAL DE COBERTURA	M2	325,44	R\$ 15,70	R\$ 5.109,37	
05.07	EMOP	05.001.0076-0	REMOCAO DE DIVISORIAS DE MADEIRA,PRE-MOLDADAS,PRENSADAS OU SEMELHANTES	M2	42,37	R\$ 9,03	R\$ 382,60	
05.08	EMOP	05.001.0876-0	RASPAGEM COM ESPATULA DE ACO OU ESCOVA DE ACO PARA REMOCAO DE CRAQUELE DE PINTURA	M2	265,14	R\$ 22,55	R\$ 5.978,87	
05.09	EMOP	05.001.0009-0	DEMOLICAO DE REVESTIMENTO EM AZULEJOS,CERAMICAS OU MARMORE EM PAREDE,EXCLUSIVE A CAMADA DE ASSENTAMENTO	M2	207,06	R\$ 21,67	R\$ 4.487,03	
05.10	EMOP	05.001.0014-0	DEMOLICAO DE ARGAMASSA DE ASSENTAMENTO DE AZULEJO,CERAMICA OU MARMORE EM PAREDE,INCLUSIVE EMPILHAMENTO LATERAL DENTRO DOCANTEIRO DE SERVICO	M2	207,06	R\$ 9,03	R\$ 1.869,77	
05.11	EMOP	05.001.0146-0	ARRANCAMENTO DE BANCADA DE PIA/LAVATORIO OU BANCA SECA DE ATE 1,00M DE ALTURA E ATE 0,80M DE LARGURA	M	5,55	R\$ 43,03	R\$ 238,82	
05.12	EMOP	05.001.0015-0	DEMOLICAO DE PISO DE LADRILHO COM RESPECTIVA CAMADA DE ARGAMASSA DE ASSENTAMENTO,INCLUSIVE EMPILHAMENTO LATERAL DENTRO DO CANTEIRO DE SERVICO	M2	25,48	R\$ 17,63	R\$ 449,16	
05.13	EMOP	05.001.0008-0	DEMOLICAO DE REVESTIMENTO EM ARGAMASSA DE CIMENTO E AREIA EMPAREDE	M2	26,60	R\$ 27,09	R\$ 720,59	
05.14	EMOP	05.001.0145-0	ARRANCAMENTO DE APARELHOS SANITARIOS	UN	8,00	R\$ 21,51	R\$ 172,08	
05.15	EMOP	05.001.0023-0	DEMOLICAO MANUAL DE ALVENARIA DE TIJOLOS FURADOS,INCLUSIVE EMPILHAMENTO LATERAL DENTRO DO CANTEIRO DE SERVICO	M3	1,17	R\$ 92,53	R\$ 108,26	
05.16	EMOP	05.001.0147-0	ARRANCAMENTO DE GRADES,GRADIS,ALAMBRADOS,CERCAS E PORTOES	M2	3,68	R\$ 18,06	R\$ 66,46	
05.17	EMOP	05.002.0030-0	DEMOLICAO DE PISOS OU PAVIMENTOS DE CONCRETO SIMPLES,UTILIZANDO QUEDA DE MACO DE 750KG,ADAPTADO A UMA ESCAVADEIRA DE 0,78M3	M3	15,21	R\$ 47,53	R\$ 722,93	
05.18	EMOP	05.001.0002-1	DEMOLICAO MANUAL DE CONCRETO ARMADO COMPREENDENDO PILARES,VIGAS E LAJES,EM ESTRUTURA APRESENTANDO POSICAO ESPECIAL,INCLUSIVE EMPILHAMENTO LATERAL DENTRO DO CANTEIRO DE SERVICO	M3	0,14	R\$ 341,65	R\$ 49,20	
05.19	EMOP	05.058.0020-0	LONA DE POLIETILENO(LONA TERREIRO)COM ESPESURA DE 0,20MM PARA IMPERMEABILIZACAO DE SOLO,MEDIDA PELA AREA COBERTA,INCLUSIVE PERDAS E TRANSPASSE	M2	1,44	R\$ 1,88	R\$ 2,71	
05.20	EMOP	05.001.0170-0	TRANSPORTE HORIZONTAL DE MATERIAL DE 1-CATEGORIA OU ENTULHO,EM CARRINHOS,A 10,00M DE DISTANCIA,INCLUSIVE CARGA A PA	M3	60,28	R\$ 20,77	R\$ 1.252,02	
06.0			GALERIAS, DRENOS E CONEXOS					R\$ 18.911,07
06.01	EMOP	06.014.0102-0	CAIXA DE RALO EM ALVENARIA TIJOLO MACICO (7X10X20CM),PAREDESDE UMA VEZ (0,20M),DE (0,30X0,90X0,90)M,P/AGUAS PLUVIAIS,UTILIZANDO ARGAMASSA CIMENTO E AREIA,TRACO 1:4 EM VOLUME,SENDOPAREDES REVESTIDAS INTERNAMENTE C/MESMA ARGAMASSA,C/BASE DECONCRETO SIMPLES FCK=10MPA E GRELHA DE FERRO FUNDIDO CLASSE-250 CONF.ABNT NBR 10160 E BOCA DE LOBO FERRO FUNDIDO 80KG	UN	5,00	R\$ 2.244,49	R\$ 11.222,45	
06.02	EMOP	06.203.0017-0	TUBO DE POLIETILENO DE ALTA DENSIDADE(PEAD),RESINA PE80/100,CONFORME ABNT NBR 15561,CLASSE PN-4/5,SDR 32,25,DE=280MM.FORNECIMENTO	M	36,37	R\$ 211,40	R\$ 7.688,62	
09.0			SERVIÇOS DE PARQUES E JARDINS					R\$ 1.118,98
09.01	EMOP	09.005.0054-0	CORTE,DESGALHAMENTO,DESTOCAMENTO E DESENRAIZAMENTO DE ARVORE,COM ALTURA ACIMA DE 5,00M E DIAMETRO EM TORNO DE 50CM, COMAUXILIO DE EQUIPAMENTO MECANICO	UN	2,00	R\$ 559,49	R\$ 1.118,98	
11.0			ESTRUTURAS					R\$ 3.269,52

OBRA:		Reforma da Unidade Básica de Saúde Santa Cruz				Base de preços: EMOP SET/2022		
LOCAL:		Rua do Colégio, S/N - Santa Cruz - Campos dos Goytacazes - RJ				Data do orçamento: 28/11/2022		
PLANILHA ORÇAMENTÁRIA								
ITEM	BASE	CÓDIGO	DESCRIÇÃO	UNIDADE	QUANTIDADE	VALOR UNITÁRIO (R\$)	VALOR UNITÁRIO (R\$)	
11.01	EMOP	11.003.0001-1	CONCRETO DOSADO RACIONALMENTE PARA UMA RESISTENCIA CARACTERISTICA A COMPRESSAO DE 10MPA,INCLUSIVE MATERIAIS,TRANSPORTE,PREPARO COM BETONEIRA,LANCAMENTO E ADENSAMENTO	M3	5,20	R\$ 569,81	R\$ 2.963,01	
11.02	EMOP	11.023.0002-0	TELA PARA ESTRUTURA DE CONCRETO ARMADO,FORMADA POR FIOS DEACO CA-60,CRUZADAS E SOLDADAS ENTRE SI,FORMANDO MALHAS QUADRADAS DE FIOS COM DIAMETRO DE 4,2MM E ESPACAMENTO ENTRE ELESDE (15X15)CM.FORNECIMENTO	KG	2,13	R\$ 10,30	R\$ 21,95	
11.03	EMOP	11.030.0050-0	LAJE PRE-MOLDADA BETA 12,PARA SOBRECARGA DE 3,5KN/M2 E VAO DE 4,10M,CONSIDERANDO VIGOTAS,EPS E ARMADURA NEGATIVA,INCLUSIVE CAPEAMENTO DE 4CM DE ESPESSURA,COM CONCRETO FCK=20MPA E ESCORAMENTO,CONFORME ABNT NBR 14859.FORNECIMENTO E MONTAGEM DO CONJUNTO	M2	1,44	R\$ 197,61	R\$ 284,56	
12.0			ALVENARIA E DIVISÓRIAS				R\$ 3.593,29	
12.01	EMOP	12.003.0055-0	ALVENARIA DE TIJOLOS CERAMICOS FURADOS 10X20X20CM,ASSENTES COM ARGAMASSA DE CIMENTO E SAIBRO,NO TRACO 1:8,EM PAREDES DEUMA VEZ(0,20M),DE SUPERFICIE CORRIDA,ATE 3,00M DE ALTURA E MEDIDA PELA AREA REAL	M2	15,37	R\$ 126,34	R\$ 1.941,85	
12.02	EMOP	12.015.0016-0	PAREDE DIVISORIA COM 35MM DE ESPESSURA,CONSTITUIDA DE PAINELCEGO DE CHAPA DE FIBRA DE MADEIRA Prensada,REVESTIDO EM CHAPA DE LAMINADO MELAMINICO,COM MIOLO EM COLMEIA,ESTRUTURADO COM MONTANTES DE PERFIL DE ACO GALVANIZADO COM PINTURA ELETROSTATICA,FAZENDO AS PORTAS PARTE DO CONJUNTO,EXCLUSIVE SUASFERRAGENS.FORNECIMENTO E COLOCACAO	M2	13,60	R\$ 121,43	R\$ 1.651,45	
13.0			REVESTIMENTO DE PAREDES, TETOS E PISOS				R\$ 81.955,45	
13.01	EMOP	13.030.0292-0	REVESTIMENTO DE PAREDES COM CERAMICA,COM MEDIDAS EM TORNO DE(32X57)CM,EXCLUSIVE CHAPISCO,EMBOCO,NATA DE CIMENTO OU ARGAMASSA COLANTE E REJUNTAMENTO	M2	297,70	R\$ 77,45	R\$ 23.056,87	
13.02	EMOP	13.025.0005-0	ASSENTAMENTO DE AZULEJOS,PASTILHAS OU LADRILHOS EM PAREDES,EXCLUSIVE ESTES,COM NATA DE CIMENTO COMUM,SOBRE EMBOCO EXISTENTE,INCLUSIVE REJUNTAMENTO COM PASTA DE CIMENTO BRANCO	M2	297,70	R\$ 47,82	R\$ 14.236,01	
13.03	EMOP	13.330.0075-0	REVESTIMENTO DE PISO COM LADRILHO CERAMICO,ANTIDERRAPANTE,COM MEDIDAS EM TORNO DE (45X45)CM,RESISTENCIA A ABRASAO P.E.I.-IV,ASSENTES EM SUPERFICIE COM NATA DE CIMENTO SOBRE ARGAMASSA DE CIMENTO,AREIA E SAIBRO,NO TRACO 1:3:3,REJUNTAMENTO COMCIMENTO BRANCO E CORANTE	M2	28,17	R\$ 87,46	R\$ 2.463,58	
13.04	EMOP	13.370.0015-0	PATIO DE CONCRETO,NA ESPESSURA DE 10CM,NO TRACO 1:2:3 EM VOLUME, FORMANDO QUADROS DE 1,50X1,50M,COM SARRAFOS DE MADEIRAINCORPORADOS,EXCLUSIVE PREPARO DO TERRENO	M2	106,66	R\$ 68,14	R\$ 7.267,47	
13.05	EMOP	13.301.0080-1	PISO CIMENTADO,COM 1,5CM DE ESPESSURA,COM ARGAMASSA DE CIMENTO E AREIA,NO TRACO 1:3,ALISADO A COLHER, SOBRE BASE EXISTENTE	M2	106,66	R\$ 40,91	R\$ 4.363,26	
13.06	EMOP	13.008.0010-0	REBOCO EXTERNO OU INTERNO COM ARGAMASSA DE CIMENTO,CAL HIDRATADA EM PO E AREIA FINA,NO TRACO 1:3:5,COM ESPESSURA DE 3MM,APLICADO SOBRE EMBOCO EXISTENTE,EXCLUSIVE EMBOCO	M2	50,18	R\$ 20,74	R\$ 1.040,73	
13.07	EMOP	13.001.0015-0	EMBOCO COM ARGAMASSA DE CIMENTO E AREIA,NO TRACO 1:1,5 COM 1,5CM DE ESPESSURA,INCLUSIVE CHAPISCO DE CIMENTO E AREIA,NO TRACO 1:3	M2	50,18	R\$ 33,38	R\$ 1.675,01	
13.08	EMOP	13.301.0118-0	CONTRAPISO,BASE OU CAMADA REGULARIZADORA EXECUTADA COM ARGAMASSA DE CIMENTO A AREIA,NO TRACO 1:4,NA ESPESSURA DE 1,5CM	M2	333,30	R\$ 23,90	R\$ 7.965,93	
13.09	EMOP	13.348.0045-0	ESPELHO OU CHAPIM EM GRANITO CINZA ANDORINHA,20X2CM,POLIDO,ASSENTADO COMO NO ITEM 13.348.0010	M	110,00	R\$ 94,14	R\$ 10.355,40	
13.10	EMOP	13.330.0030-0	ASSENTAMENTO DE CHAPINS OU ESPELHOS DE MARMORE OU GRANITO,DE 17CM DE ALTURA,EXCLUSIVE ESTES,ASSENTES EM PAREDE EM OSO,COM ARGAMASSA DE CIMENTO, AREIA E SAIBRO, NO TRACO 1:2:2,SOBRE CHAPISCO DE CIMENTO E AREIA, NO TRACO 1:3 E REJUNTAMENTO DE CIMENTO BRANCO E CORANTE	M	110,00	R\$ 70,09	R\$ 7.709,90	
13.11	EMOP	13.416.0010-0	PISO TATIL DE BORRACHA,DIRECIONAL,PARA PESSOAS COM NECESSIDADES ESPECIFICAS,25X25CM,ESPESURA DE 5MM,NA COR PRETA,COLADOSOBRE BASE EXISTENTE.FORNECIMENTO E COLOCACAO	M2	13,80	R\$ 102,55	R\$ 1.415,19	
13.12	EMOP	13.416.0015-0	PISO TATIL DE BORRACHA,ALERTA,PARA PESSOAS COM NECESSIDADES ESPECIFICAS,25X25CM, ESPESURA DE 5MM, NA COR PRETA, COLADOSOBRE BASE EXISTENTE.FORNECIMENTO E COLOCACAO	M2	3,96	R\$ 102,55	R\$ 406,10	
14.0			ESQUADRIAS DE PVC, FERRO, ALUMINIO OU MADEIRA, VIDRAÇAS E FERRAGENS				R\$ 55.261,55	
14.01	EMOP	14.006.0014-0	PORTA DE MADEIRA DE LEI EM COMPENSADO DE 60X210X3,5CM FOLHEADA NAS 2 FACES,ADUELA DE 13X3CM E ALIZARES DE 5X2CM,EXCLUSIVE FERRAGENS.FORNECIMENTO E COLOCACAO	UN	4,00	R\$ 677,79	R\$ 2.711,16	
14.02	EMOP	14.006.0012-0	PORTA DE MADEIRA DE LEI EM COMPENSADO DE 70X210X3,5CM,FOLHEADA NAS 2 FACES,ADUELA DE 13X3CM E ALIZARES DE 5X2CM,EXCLUSIVE FERRAGENS.FORNECIMENTO E COLOCACAO	UN	5,00	R\$ 690,28	R\$ 3.451,40	
14.03	EMOP	14.006.0010-0	PORTA DE MADEIRA DE LEI EM COMPENSADO DE 80X210X3,5CM FOLHEADA NAS 2 FACES,ADUELA DE 13X3CM E ALIZARES DE 5X2CM,EXCLUSIVE FERRAGENS.FORNECIMENTO E COLOCACAO	UN	11,00	R\$ 698,87	R\$ 7.687,57	
14.04	EMOP	14.003.0025-0	JANELA DE ALUMINIO ANODIZADO AO NATURAL DE CORRER,COM DUAS FOLHAS DE CORRER,EM PERFIS SERIE 28.FORNECIMENTO E COLOCACAO	M2	36,00	R\$ 474,88	R\$ 17.095,68	
14.05	EMOP	14.007.0045-0	FERRAGENS PARA PORTAS MADEIRA,DE 1 FOLHA DE ABRIR,INTERNAS,SOCIAIS OU DE SERVIÇO,CONSTANDO DE FORNECIMENTO S/COLOCACAO,-FECHADURA SIMPLES, RETANGULAR,DE FERRO,ACABAMENTO CROMADO,-MACANETA TIPO ALAVANCA,EM ZAMAK OU LATAO,ACABAMENTO POLIDOE CROMADO,-ESPELHO RET.OU SEMIELIPTICO FERRO OU LATAO,-3 DOBRADICAS DE FERRO GALV.DE 3"X2.1/2",C/PINOS E BOLAS DE LATAO	UN	20,00	R\$ 116,58	R\$ 2.331,60	
14.06	EMOP	14.007.0101-0	FERRAGENS P/PORTAS DIVISORIAS,1 FOLHA,REVEST.MAD.OU LAMINADOVINILICO,CONST.FORN.S/COLOC.DE:-FECHADURA CILINDRO CENTRAL,LATAO,ACABAMENTO CROMADO, MACANETA TIPO BOLA E ESPELHO CIRCULAR(CONJUNTO),ACABAMENTO CROMADO,-1 FECHO EMBUT.LATAO POLIDO,ACABAMENTO CROMADO,C/40CM,-3 DOBRADICAS DE 3"X2.1/2",LATAO,ACABAMENTO CROMADO,COM PINO,BOLAS E ANEIS DE LATAO	UN	1,00	R\$ 2.066,69	R\$ 2.066,69	
14.07	EMOP	14.004.0121-0	VIDRO TEMPERADO,INCOLOR,COM 6MM DE ESPESSURA,ENCAIXILHADO EMMADEIRA,ALUMINIO OU FERRO.FORNECIMENTO E COLOCACAO	M2	37,49	R\$ 315,89	R\$ 11.842,72	

OBRA:		Reforma da Unidade Básica de Saúde Santa Cruz			Base de preços: EMOP SET/2022			
LOCAL:		Rua do Colégio, 5/N - Santa Cruz - Campos dos Goytacazes - RJ			Data do orçamento: 28/11/2022			
PLANILHA ORÇAMENTÁRIA								
ITEM	BASE	CÓDIGO	DESCRIÇÃO	UNIDADE	QUANTIDADE	VALOR UNITÁRIO (R\$)	VALOR UNITÁRIO (R\$)	
14.08	EMOP	14.002.0227-0	QUADRO PARA PROTECAO DE JANELA OU APARELHOS DE AR CONDICIONADO,FORMADA DE BARRAS QUADRADAS DE 3/8",CHUMBADAS NA ALVENARIA.FORNECIMENTO E COLOCACAO	M2	4,58	R\$ 656,23	R\$ 3.005,53	
14.09	EMOP	14.003.0225-0	PORTA DE ALUMINIO ANODIZADO AO NATURAL,PERFIL SERIE 25,EM VENEZIANA,EXCLUSIVE FECHADURA.FORNECIMENTO E COLOCACAO	M2	4,10	R\$ 1.236,39	R\$ 5.069,20	
15.0			INSTALAÇÕES ELÉTRICAS, HIDRÁULICAS, SANITÁRIAS E MECÂNICAS				R\$ 58.062,03	
15.01	EMOP	15.004.0060-1	INSTALACAO E ASSENTAMENTO DE PIA COM 1 CUBA(EXCLUSIVE FORNECIMENTO DO APARELHO),COMPREENDENDO:3,00M DE TUBO DE PVC DE 25MM,3,00M DE TUBO DE PVC DE 50MM,RABICHO E CONEXOES	UN	2,00	R\$ 311,03	R\$ 622,06	
15.02	EMOP	15.004.0070-0	INSTALACAO E ASSENTAMENTO DE TANQUE DE SERVICIO (EXCLUSIVE FORNECIMENTO DO APARELHO),COMPREENDENDO:3,00M DE TUBO DE PVC DE 25MM,3,00M DE TUBO DE PVC DE 50MM E CONEXOES	UN	1,00	R\$ 285,18	R\$ 285,18	
15.03	EMOP	15.007.0570-0	DISJUNTOR TERMOMAGNETICO,MONOPOLAR,DE 10 A 32A,3KA,MODELO DIN,TIPO C.FORNECIMENTO E COLOCACAO	UN	14,00	R\$ 13,62	R\$ 190,68	
15.04	EMOP	15.007.0575-0	DISJUNTOR TERMOMAGNETICO,BIPOLAR,DE 10 A 32A,3KA,MODELO DIN,TIPO C.FORNECIMENTO E COLOCACAO	UN	15,00	R\$ 40,46	R\$ 606,90	
15.05	EMOP	15.007.0605-0	DISJUNTOR TERMOMAGNETICO,TRIPOLAR,DE 80 A 100A,3KA,MODELO DIN,TIPO C.FORNECIMENTO E COLOCACAO	UN	1,00	R\$ 146,31	R\$ 146,31	
15.06	EMOP	15.015.0020-0	INSTALACAO DE PONTO DE LUZ,EMBTIDO NA LAJE,EQUIVALENTE A 2VARAS DE ELETRODUTO DE PVC RIGIDO DE 3/4",12,00M DE FIO 2,5MM2,CAIXAS,CONEXOES,LUVAS,CURVA E INTERRUPTOR DE EMBUTIR COMPLACA FOSFORESCENTE,INCLUSIVE ABERTURA E FECHAMENTO DE RASGOM ALVENARIA	UN	9,00	R\$ 354,24	R\$ 3.188,16	
15.07	EMOP	15.015.0035-0	INSTALACAO DE UM CONJUNTO DE 2 PONTOS DE LUZ,EMBTIDO NA LAJE,EQUIVALENTE A 5 VARAS DE ELETRODUTO DE PVC RIGIDO DE 3/4",33,00M DE FIO 2,5MM2,CAIXAS,CONEXOES,LUVAS,CURVA E INTERRUPTOR DE EMBUTIR COM PLACA FOSFORESCENTE,INCLUSIVE ABERTURA E FECHAMENTO DE RASGO EM ALVENARIA	UN	10,00	R\$ 679,46	R\$ 6.794,60	
15.08	EMOP	15.015.0095-0	INSTALACAO DE UM CONJUNTO DE 6 PONTOS DE LUZ,EMBTIDO NA LAJE,EQUIVALENTE A 9 VARAS DE ELETRODUTO DE PVC RIGIDO DE 3/4",66,00M DE FIO 2,5MM2,CAIXAS,CONEXOES,LUVAS,CURVA E INTERRUPTOR DE EMBUTIR COM PLACA FOSFORESCENTE,INCLUSIVE ABERTURA E FECHAMENTO DE RASGO EM ALVENARIA	UN	2,00	R\$ 1.227,13	R\$ 2.454,26	
15.09	EMOP	15.015.0250-0	INSTALACAO DE PONTO DE TOMADA,EMBTIDO NA ALVENARIA,EQUIVALENTE A 2 VARAS DE ELETRODUTO DE PVC RIGIDO DE 3/4",18,00M DE FIO 2,5MM2,CAIXAS,CONEXOES E TOMADA DE EMBUTIR,2P+T,10A,PADRAO BRASILEIRO,COM PLACA FOSFORESCENTE,INCLUSIVE ABERTURA E FECHAMENTO DE RASGO EM ALVENARIA	UN	1,00	R\$ 343,21	R\$ 343,21	
15.10	EMOP	15.015.0270-0	INSTALACAO DE UM CONJUNTO DE 2 TOMADAS,EMBTIDO NA ALVENARIA,EQUIVALENTE A 3 VARAS DE ELETRODUTO DE PVC RIGIDO DE 3/4",27,00M DE FIO 2,5MM2,CAIXAS,CONEXOES E TOMADAS DE EMBUTIR 2P+T,10A,COM PLACA FOSFORESCENTE,INCLUSIVE ABERTURA E FECHAMENTO DE RASGO EM ALVENARIA	UN	4,00	R\$ 459,61	R\$ 1.838,44	
15.11	EMOP	15.015.0290-0	INSTALACAO DE UM CONJUNTO DE 3 TOMADAS,EMBTIDO NA ALVENARIA,EQUIVALENTE A 4 VARAS DE ELETRODUTO DE PVC RIGIDO DE 3/4",37,00M DE FIO 2,5MM2,CAIXAS,CONEXOES E TOMADAS DE EMBUTIR 2P+T,10A,COM PLACA FOSFORESCENTE,INCLUSIVE ABERTURA E FECHAMENTO DE RASGO EM ALVENARIA	UN	3,00	R\$ 596,35	R\$ 1.789,05	
15.12	EMOP	15.015.0310-0	INSTALACAO DE UM CONJUNTO DE 4 TOMADAS,EMBTIDO NA ALVENARIA,EQUIVALENTE A 5 VARAS DE ELETRODUTO DE PVC RIGIDO DE 3/4",45,00M DE FIO 2,5MM2,CAIXAS,CONEXOES E TOMADAS DE EMBUTIR 2P+T,10A,COM PLACA FOSFORESCENTE,INCLUSIVE ABERTURA E FECHAMENTO DE RASGO EM ALVENARIA	UN	6,00	R\$ 719,96	R\$ 4.319,76	
15.13	EMOP	15.005.0201-0	INSTALACAO E ASSENTAMENTO DE AR CONDICIONADO TIPO SPLIT DE 12000 BTU'S, COM 1 CONDENSADOR E 1 EVAPORADOR,(VIDE FORNECIMENTO DO APARELHO NA FAMILIA 18.030)INCLUSIVE ACESSORIOS DE FIXACAO,EXCLUSIVE ALIMENTACAO ELETRICA E INTERLIGACAO AO CONDENSADOR/EVAPORADOR (VIDE ITEM 15.005.0255)	UN	6,00	R\$ 782,07	R\$ 4.692,42	
15.14	EMOP	15.005.0202-0	INSTALACAO E ASSENTAMENTO DE AR CONDICIONADO TIPO SPLIT DE 18000 BTU'S, COM 1 CONDENSADOR E 1 EVAPORADOR,(VIDE FORNECIMENTO DO APARELHO NA FAMILIA 18.030)INCLUSIVE ACESSORIOS DE FIXACAO,EXCLUSIVE ALIMENTACAO ELETRICA E INTERLIGACAO AO CONDENSADOR/EVAPORADOR (VIDE ITEM 15.005.0255)	UN	6,00	R\$ 1.505,33	R\$ 9.031,98	
15.15	EMOP	15.008.0085-0	CABO DE COBRE FLEXIVEL COM ISOLAMENTO TERMOPLASTICO,COMPREENDENDO:PREPARO,CORTE E ENFIACAO EM ELETRODUTOS,NA BITOLA DE 2,5MM2, 450/750V.FORNECIMENTO E COLOCACAO	M	350,00	R\$ 3,73	R\$ 1.305,50	
15.16	EMOP	15.008.0090-0	CABO DE COBRE FLEXIVEL COM ISOLAMENTO TERMOPLASTICO,COMPREENDENDO:PREPARO,CORTE E ENFIACAO EM ELETRODUTOS NA BITOLA DE 4MM2, 450/750V.FORNECIMENTO E COLOCACAO	M	550,00	R\$ 5,14	R\$ 2.827,00	
15.17	EMOP	15.008.0095-0	CABO DE COBRE FLEXIVEL COM ISOLAMENTO TERMOPLASTICO,COMPREENDENDO:PREPARO,CORTE E ENFIACAO EM ELETRODUTOS,NA BITOLA DE 6MM2, 450/750V.FORNECIMENTO E COLOCACAO	M	150,00	R\$ 6,74	R\$ 1.011,00	
15.18	EMOP	15.008.0105-0	CABO DE COBRE FLEXIVEL COM ISOLAMENTO TERMOPLASTICO,COMPREENDENDO:PREPARO,CORTE E ENFIACAO EM ELETRODUTOS,NA BITOLA DE 16MM2, 450/750V.FORNECIMENTO E COLOCACAO	M	35,00	R\$ 13,84	R\$ 484,40	
15.19	EMOP	15.008.0110-0	CABO DE COBRE FLEXIVEL COM ISOLAMENTO TERMOPLASTICO,COMPREENDENDO:PREPARO,CORTE E ENFIACAO EM ELETRODUTOS,NA BITOLA DE 25MM2, 450/750V.FORNECIMENTO E COLOCACAO	M	35,00	R\$ 19,88	R\$ 695,80	
15.20	EMOP	15.008.0112-0	CABO DE COBRE FLEXIVEL COM ISOLAMENTO TERMOPLASTICO,COMPREENDENDO:PREPARO,CORTE E ENFIACAO EM ELETRODUTOS,NA BITOLA DE 35MM2, 450/750V.FORNECIMENTO E COLOCACAO	M	100,00	R\$ 28,07	R\$ 2.807,00	
15.21	EMOP	15.007.0425-0	QUADRO DE DISTRIBUICAO DE ENERGIA,100A,PARA DISJUNTORES TERMO-MAGNETICOS UNIPOLARES,DE SOBREPOR,COM PORTA E BARRAMENTOSDE FASE,NEUTRO E TERRA,TRIFASICO,PARA INSTALACAO DE ATE 32 DISJUNTORES COM DISPOSITIVO PARA CHAVE GERAL.FORNECIMENTO E COLOCACAO	UN	1,00	R\$ 679,61	R\$ 679,61	

OBRA:		Reforma da Unidade Básica de Saúde Santa Cruz				Base de preços: EMOP SET/2022		
LOCAL:		Rua do Colégio, S/N - Santa Cruz - Campos dos Goytacazes - RJ				Data do orçamento: 28/11/2022		
PLANILHA ORÇAMENTÁRIA								
ITEM	BASE	CÓDIGO	DESCRIÇÃO	UNIDADE	QUANTIDADE	VALOR UNITÁRIO (R\$)	VALOR UNITÁRIO (R\$)	
15.22	EMOP	15.005.0255-0	TUBULACAO EM COBRE PARA INTERLIGACAO DE SPLIT SYSTEM AO CONDENSADOR/EVAPORADOR, INCLUSIVE ISOLAMENTO TERMICO, ALIMENTACAO ELETRICA, CONEXOES E FIXACAO, PARA APARELHOS ATÉ 48000 BTU'S. FORNECIMENTO E INSTALACAO	M	30,00	R\$ 219,05	R\$ 6.571,50	
15.23	EMOP	15.007.0209-0	HASTE PARA ATERRAMENTO, DE COBRE DE 5/8" (16MM), COM 2,40M DE COMPRIMENTO. FORNECIMENTO E COLOCACAO	UN	1,00	R\$ 68,42	R\$ 68,42	
15.24	EMOP	15.018.0133-0	CAIXA POLIMERICA DE INSPECAO DE ATERRAMENTO COM DIAMETRO SUPERIOR DE APROXIMADAMENTE 23CM E ALTURA APROXIMADA DE 25CM, COM TAMPA. FORNECIMENTO E COLOCACAO	UN	1,00	R\$ 42,61	R\$ 42,61	
15.25	EMOP	15.019.0020-0	INTERRUPTOR DE EMBUTIR COM 1 TECLA SIMPLES FOSFORESCENTE E PLACA. FORNECIMENTO E COLOCACAO	UN	20,00	R\$ 9,37	R\$ 187,40	
15.26	EMOP	15.019.0020-0	INTERRUPTOR DE EMBUTIR COM 1 TECLA SIMPLES FOSFORESCENTE E PLACA. FORNECIMENTO E COLOCACAO	UN	5,00	R\$ 9,37	R\$ 46,85	
15.27	EMOP	15.004.0045-0	INSTALACAO E ASSENTAMENTO DE CHUVEIRO (EXCLUSIVE FORNECIMENTO DO APARELHO E REGISTRO), COMPREENDENDO: 5,00M DE TUBO DE PVC DE 25MM, RALO SECO DE PVC 100MM COM GRELHA, 2,00M DE TUBO DE PVC DE 40MM E CONEXOES	UN	3,00	R\$ 265,17	R\$ 795,51	
15.28	EMOP	15.004.0170-0	RALO SECO (SIMPLES) DE PVC (100X53)X40MM, COM GRELHA, COMPREENDENDO: EFLUENTE DE 40MM SOLDADAVEL EM PVC, COM 2,00M DE EXTENSAO ELIGACAO AO RALO SIFONADO. FORNECIMENTO E INSTALACAO	UN	4,00	R\$ 63,71	R\$ 254,84	
15.29	EMOP	15.028.0010-0	COLOCACAO DE RESERVATORIO DE FIBROCIMENTO, FIBRA DE VIDRO OUSEMELHANTE COM 1000L, INCLUSIVE PECAS DE APOIO EM ALVENARIA EM MADEIRA SERRADA, E FLANGES DE LIGACAO HIDRAULICA, EXCLUSIVE FORNECIMENTO DO RESERVATORIO	UN	3,00	R\$ 685,19	R\$ 2.055,57	
15.30	EMOP	15.036.0039-0	TUBO DE PVC RIGIDO DE 40MM, SOLDADAVEL, INCLUSIVE CONEXOES E EMENDAS, EXCLUSIVE ABERTURA E FECHAMENTO DE RASGO. FORNECIMENTO E ASSENTAMENTO	M	40,00	R\$ 22,62	R\$ 904,80	
15.31	EMOP	15.036.0037-0	TUBO DE PVC RIGIDO DE 25MM, SOLDADAVEL, INCLUSIVE CONEXOES E EMENDAS, EXCLUSIVE ABERTURA E FECHAMENTO DE RASGO. FORNECIMENTO E ASSENTAMENTO	M	40,00	R\$ 11,22	R\$ 448,80	
15.32	EMOP	15.003.0069-0	INSTALACAO E ASSENTAMENTO DE FOGAO A GAS LIQUEFEITO DE PETROLEO (EXCLUSIVE FORNECIMENTO DO APARELHO), COMPREENDENDO: 5,00M DE TUBO DE FERRO GALVANIZADO DE 1/2", CONEXOES, REGULADORES E DEMAIS PECAS NECESSARIAS	UN	1,00	R\$ 572,41	R\$ 572,41	
16.0			COBERTURAS, ISOLAMENTOS E IMPERMEABILIZAÇÕES				R\$ 92.321,63	
16.01	EMOP	16.004.0018-0	COBERTURA EM TELHAS ONDULADAS DE CIMENTO, SEM AMIANTO, REFORCADO COM FIOS SINTETICOS (CRFS), COM ESPESSURA DE 8MM, EXCLUSIVE MADEIRAMENTO. FORNECIMENTO E COLOCACAO	M2	325,44	R\$ 64,11	R\$ 20.863,80	
16.02	EMOP	16.001.0060-0	MADEIRAMENTO PARA COBERTURA EM TELHAS ONDULADAS, CONSTITUIDO DE PECAS DE 3"X3" E 3"X4.1/2", EM MADEIRA SERRADA, SEM TESOURAOU PONTALETE, MEDIDO PELA AREA REAL DO MADEIRAMENTO. FORNECIMENTO E COLOCACAO	M2	325,44	R\$ 46,07	R\$ 14.992,91	
16.03	EMOP	16.020.0001-0	IMPERMEABILIZACAO C/MANTA A BASE ASFALTO MODIFICADO C/POLIMEROS, CONFORME ABNT NBR 9952, TIPO III-B, ESP. 4,00MM, CONSUMO MINIMO 1,15M2/M2, APLICACAO CHAMA MACARICO SOBRE PRIMER ASFALTICO BASE AGUA OU SOLVENTE, CONSUMO 0,40KG/M2, INCL. ESTE, SUBSTRATO CAIMENTO 1%, EXCL. REGULARIZACAO, CAMADA SEPARADORA E PROTECAO MECANICA.	M2	325,44	R\$ 90,72	R\$ 29.523,69	
16.04	EMOP	16.003.0050-0	RUFO EM CONCRETO ARMADO COM 45CM DE LARGURA E 6CM DE ESPESSURA, ENGASTADO E ASSENTADO COM ARGAMASSA DE CIMENTO E AREIA, NOTRACO 1:3, INCLUSIVE ESCORAMENTO. FORNECIMENTO E COLOCACAO	M	50,44	R\$ 117,44	R\$ 5.923,67	
16.05	EMOP	16.031.0025-0	IMPERMEABILIZACAO DE RUFOS OU VIGAS C/MEMBRANA DE BASE ACRILICA, MONOCOMPONENTE, BRANCA, APLICADA A FRIO EM 4 OU MAIS DEMAOS ATÉ ATINGIR CONS. MINIMO 2KG/M2, C/REFORCO TELA POLIESTER, GRAMATURA MINIMA 40G/M2, SOBRE BASE PREPARADA C/CIMENTO POLIMERICO, INCLUSIVE ESTE, APLICADO EM 2 OU MAIS DEMAOS ATÉ ATINGIR CONSUMO MINIMO DE 2KG/M2	M2	22,70	R\$ 103,70	R\$ 2.353,78	
16.06	EMOP	16.004.0042-0	CUMEEIRA NORMAL DE CIMENTO, SEM AMIANTO, REFORCADO COM FIOS SINTETICOS (CRFS), PARA TELHAS TIPO CALHA 44CM, INCLUSIVE ACESSORIOS DE FIXACAO E VEDACAO. FORNECIMENTO E COLOCACAO	M	58,75	R\$ 62,76	R\$ 3.687,15	
16.07	EMOP	16.001.0086-0	PONTALETE DE MADEIRA SERRADA, EM PECAS DE 3"X3", VERTICAIS E HORIZONTAIS, PARA COBERTURA DE TELHAS ONDULADAS DE QUALQUER TIPO, MEDIDO PELA AREA REAL DA COBERTURA DO TELHADO. FORNECIMENTO E COLOCACAO	M2	325,44	R\$ 46,02	R\$ 14.976,63	
17.0			PINTURAS				R\$ 35.449,17	
17.01	EMOP	17.017.0140-0	PINTURA INTERNA OU EXTERNA SOBRE MADEIRA NOVA, COM ESMALTE SINTETICO ALQUIDICO, BRILHANTE OU ACETINADA EM DUAS DEMAOS SOBRE SUPERFICIE PREPARADA COM MATERIAL DA MESMA LINHA, CONFORME ITEM 17.017.0100, EXCLUSIVE ESTE PREPARO	M2	92,61	R\$ 9,38	R\$ 868,68	
17.02	EMOP	17.018.0110-0	PINTURA COM TINTA LATEX SEMIBRILHANTE, FOSCA OU ACETINADA, CLASSIFICACAO PREMIUM OU STANDARD, CONFORME ABNT NBR 15079, PARA INTERIOR E EXTERIOR, BRANCA OU COLORIDA, SOBRE TUBO, CONCRETO LISO, CIMENTO SEM AMIANTO, E REVESTIMENTO, INCLUSIVE LIXAMENTO, UMA DEMAIO DE SELADOR ACRILICO E DUAS DEMAOS DE ACABAMENTO	M2	1.784,51	R\$ 17,63	R\$ 31.460,96	
17.03	EMOP	17.017.0301-0	REPINTURA INTERNA OU EXTERNA SOBRE FERRO COM TINTA A OLEO BRILHANTE, INCLUSIVE LIXAMENTO LEVE, LIMPEZA, UMA DEMAIO DE ANTIOXIDO E UMA DEMAIO DE ACABAMENTO NA COR EXISTENTE	M2	181,26	R\$ 17,21	R\$ 3.119,53	
18.0			APARELHOS HIDRÁULICOS, SANITÁRIOS, ELÉTRICOS, MECÂNICOS E ESPORTIVOS				R\$ 15.800,76	
18.01	EMOP	18.009.0076-0	TORNEIRA PARA LAVATORIO TIPO BANCA 1193 OU SIMILAR DE 1/2"X9CM APROXIMADAMENTE, EM METAL CROMADO. FORNECIMENTO	UN	5,00	R\$ 39,04	R\$ 195,20	

OBRA:		Reforma da Unidade Básica de Saúde Santa Cruz				Base de preços: EMOP SET/2022			
LOCAL:		Rua do Colégio, S/N - Santa Cruz - Campos dos Goytacazes - RJ				Data do orçamento: 28/11/2022			
PLANILHA ORÇAMENTÁRIA									
ITEM	BASE	CÓDIGO	DESCRIÇÃO	UNIDADE	QUANTIDADE	VALOR UNITÁRIO (R\$)		VALOR UNITÁRIO (R\$)	
18.02	EMOP	18.009.0060-0	TORNEIRA PARA PIA, TIPO PAREDE, COM AREJADOR, 1157 OU SIMILAR DE 1/2" X 21CM APROXIMADAMENTE, EM METAL CROMADO. FORNECIMENTO	UN	2,00	R\$	154,40	R\$	308,80
18.03	EMOP	18.013.0127-0	SIFAO SANFONADO EM PVC, UNIVERSAL. FORNECIMENTO	UN	5,00	R\$	8,14	R\$	40,70
18.04	EMOP	18.005.0012-0	PORTA-TOALHA DE PAPEL EM PLÁSTICO ABS. FORNECIMENTO E COLOCACAO	UN	9,00	R\$	43,20	R\$	388,80
18.05	EMOP	18.006.0040-0	SABONETEIRA, DE SOBREPOR, EM METAL CROMADO. FORNECIMENTO E COLOCACAO	UN	6,00	R\$	31,72	R\$	190,32
18.06	EMOP	18.082.0050-0	BANCA DE GRANITO CINZA ANDORINHA, COM 2CM DE ESPESSURA, COM ABERTURA PARA 1 CUBA (EXCLUSIVE ESTA), SOBRE APOIOS DE ALVENARIA DE MEIA VEZ E VERGA DE CONCRETO, SEM REVESTIMENTO. FORNECIMENTO E COLOCACAO	M2	3,63	R\$	741,74	R\$	2.692,52
18.07	EMOP	18.016.0040-0	CUBA DE ACO INOXIDAVEL, MEDINDO APROXIMADAMENTE (500X400X200)MM, EM CHAPA 20.304, VALVULA DE ESCOAMENTO TIPO AMERICANA 1623, SIFAO 1680 1.1/2" X 1.1/2", EXCLUSIVE TORNEIRA. FORNECIMENTO E COLOCACAO	UN	2,00	R\$	722,86	R\$	1.445,72
18.08	EMOP	18.002.0019-0	LAVATORIO DE LOUCA BRANCA TIPO POPULAR, SEM LADRAO, COM MEDIDAS EM TORNO (55X45)CM, INCLUSIVE ACESSORIOS DE FIXACAO, TORNEIRA PARA LAVATORIO TIPO BANCA 1193 OU SIMILAR DE 1/2" EM METALCROMADO E VALVULA DE ESCOAMENTO, SIFAO E RABICHO EM PVC. FORNECIMENTO	UN	5,00	R\$	160,92	R\$	804,60
18.09	EMOP	18.002.0080-0	VASO SANITARIO DE LOUCA BRANCA, CONVENCIONAL, TIPO POPULAR, C/MEDIDAS EM TORNO DE (37X47X38)CM, INCLUSIVE ASSENTO PLASTICO TIPO POPULAR, CAIXA DE DESCARGA PLASTICA EXTERNA COMPLETA, TUBODE DESCARGA LONGO, BOLSA DE LIGACAO E ACESSORIOS DE FIXACAO. FORNECIMENTO	UN	5,00	R\$	224,61	R\$	1.123,05
18.10	EMOP	18.016.0025-0	TANQUE DE ACO INOXIDAVEL, EM CHAPA 22.304, MEDINDO APROXIMADAMENTE (520X540X300)MM, CAPACIDADE DE 30L, COM ESFREGADOR, EXCLUSIVE TORNEIRA. FORNECIMENTO	UN	1,00	R\$	476,38	R\$	476,38
18.11	EMOP	18.027.0476-0	LUMINARIA DE SOBREPOR, FIXADA EM LAJE OU FORRO, TIPO CALHA, CHANFRADA OU PRISMÁTICA, COMPLETA, COM LAMPADA LED TUBULAR DE 2 X 18W. FORNECIMENTO E COLOCACAO	UN	41,00	R\$	139,92	R\$	5.736,72
18.12	EMOP	18.027.0097-0	LUMINARIA FECHADA (REFLETOR), PARA ILUMINACAO DE QUADRAS DE ESPORTES E AFINS, PARA LAMPADA LED DE 100W, INCLUSIVE ESTA. FORNECIMENTO E COLOCACAO	UN	6,00	R\$	51,75	R\$	310,50
18.13	EMOP	18.007.0049-0	CHUVEIRO ELETRICO, EM PLASTICO, DE 110/220V. FORNECIMENTO	UN	3,00	R\$	51,75	R\$	155,25
18.14	EMOP	18.036.0001-0	VENTILADOR DE PAREDE, OSCILANTE, DIAMETRO 24", MOTOR DE 1 A 6HP, ROTACAO 1150RPM, VAZAO 300M3/MINUTO, 110/220V. FORNECIMENTO E COLOCACAO	UN	2,00	R\$	250,18	R\$	500,36
18.15	EMOP	18.021.0035-0	RESERVATORIO APOIADO PARA ARMAZENAMENTO DE AGUA POTAVEL OU PARA APROVEITAMENTO DE AGUA DA CHUVA AAC, EM FIBRA DE VIDRO OU POLIETILENO, COM CAPACIDADE EM TORNO DE 1000L, INCLUSIVE TAMPA DE VEDACAO COM ESCOTILHA E FIXADORES, CONFORME ABNT NBR 15527, 12217 E 8220. FORNECIMENTO	UN	3,00	R\$	360,40	R\$	1.081,20
18.16	EMOP	18.082.0020-0	BANCA SECA DE GRANITO CINZA ANDORINHA, COM 2CM DE ESPESSURA E 60CM DE LARGURA, SOBRE APOIOS DE ALVENARIA DE MEIA VEZ E VERGA DE CONCRETO, SEM REVESTIMENTO. FORNECIMENTO E COLOCACAO	M	1,00	R\$	299,75	R\$	299,75
18.17	EMOP	18.006.0025-0	LAVATORIO DE LOUCA BRANCA, DE EMBUTIR (CUBA), TIPO MEDIO LUXO, SEM LADRAO, COM MEDIDAS EM TORNO DE 52X39CM. FORNECIMENTO	UN	1,00	R\$	50,89	R\$	50,89
20.0			APARELHOS HIDRÁULICOS, SANITÁRIOS, ELÉTRICOS, MECÂNICOS E ESPORTIVOS					R\$	9,75
20.01	EMOP	20.012.0013-0	LIMPEZA MANUAL DE CAIXA DE RALO	UN	1,00	R\$	9,75	R\$	9,75
TOTAL PARCIAL ORÇAMENTO :						R\$	443.275,77		
BDI (15%) :						R\$	66.491,37		
TOTAL FINAL ORÇAMENTO :						R\$	509.767,14		

ANEXO II - MINUTA DE CONTRATO

CONTRATO ADMINISTRATIVO N.º ___/202_

CONTRATO QUE ENTRE SI CELEBRAM O SECRETARIA MUNICIPAL DE SAÚDE DO MUNICÍPIO DE CAMPOS DOS GOYTACAZES E A EMPRESA _____.

A SECRETARIA MUNICIPAL DE SAÚDE DO MUNICÍPIO DE CAMPOS DOS GOYTACAZES, com sede na Rua Voluntários da Pátria, n.º 875, Centro, Campos dos Goytacazes-RJ, inscrito no CNPJ/MF sob o n.º _____, doravante denominada, simplesmente, **CONTRATANTE**, neste ato representado pelo Ilustríssimo Senhor Secretário Municipal de Saúde _____ e a empresa _____ doravante denominado simplesmente, **CONTRATADA**, com sede na _____, inscrita no CNPJ/MF sob o n.º _____ neste ato representada pelo Sr. _____, documento de identidade n.º _____, órgão expedidor ____, em decorrência do resultado do **EDITAL n.º 003/2022, MODALIDADE TOMADA DE PREÇOS**, ajustam entre si o presente **CONTRATO**, que reger-se-á pela legislação aplicável à espécie, em especial pela Lei Federal nº 8.666, de 21 de junho de 1993 e Decreto Municipal n.º 016/05 de 02 de fevereiro de 2005, no que não conflitem com a legislação federal e observadas as alterações posteriores introduzidas nos referidos diplomas legais. Este **CONTRATO** teve a sua celebração autorizada à fl. 02 do processo n.º 2022.045.000364-9-PR, mediante as seguintes **CLÁUSULAS E CONDIÇÕES**:

CLÁUSULA PRIMEIRA (DO OBJETO)

O objeto deste contrato é obra de reforma da Unidade Básica de Saúde Santa Cruz - Rua do Colégio, S/N - Santa Cruz - Campos dos Goytacazes -RJ.

PARÁGRAFO PRIMEIRO - A execução do objeto será feita em conformidade com a Proposta Comercial, da **CONTRATADA**, datada de __ de _____ de 202_, que juntamente com o Edital n.º 003/2022, na modalidade **Tomada de Preços** e seus **ANEXOS**, passam, para todos os efeitos, a fazer parte integrante e inseparável deste **CONTRATO**, independentemente de transcrição.

PARÁGRAFO SEGUNDO - Em havendo interesse da **CONTRATANTE**, por força do disposto no § 1º do art. 65 da Lei Federal 8.666/93, a contratada está obrigada a aceitar, nas mesmas condições contratuais, acréscimos ou supressões, das obras contratadas, até 25%

(vinte e cinco por cento) do valor inicial atualizado do contrato e no caso de reforma, até 50% (cinquenta por cento).

CLÁUSULA SEGUNDA (DA FISCALIZAÇÃO)

A execução do objeto deste **CONTRATO** será fiscalizada por servidor da **CONTRATANTE**, formalmente designado, que determinará, expressamente, o que for necessário à regularização de faltas ou defeitos.

PARÁGRAFO PRIMEIRO - Ficam reservados à fiscalização o direito e a autoridade para resolver todo e qualquer caso singular, omissos ou duvidosos não previstos, no processo n.º **2022.045.000364-9-PR** em tudo o mais que se relacione com o objeto deste **CONTRATO**, desde que não acarrete ônus para o **CONTRATANTE** ou modificação do instrumento.

PARÁGRAFO SEGUNDO - As decisões que ultrapassarem a competência do fiscal do **CONTRATANTE** deverão ser solicitadas, formalmente, pela **CONTRATADA**, à autoridade administrativa imediatamente superior ao fiscal, através dele, em tempo hábil para a adoção de medidas convenientes.

PARÁGRAFO TERCEIRO - A **CONTRATADA** declara antecipadamente aceitar todos os métodos de inspeção, verificação e controles adotados pela fiscalização, obrigando-se a lhe fornecer todos os dados, elementos, explicações, esclarecimentos, soluções e comunicações que esta solicitar e que forem julgados necessários ao desenvolvimento de suas atividades.

PARÁGRAFO QUARTO - A existência e a atuação da fiscalização em nada restringem a responsabilidade única, integral e exclusiva da **CONTRATADA** no que concerne ao objeto do vertente **CONTRATO**, as implicações próximas e remotas perante o **CONTRATANTE** ou terceiros, do mesmo modo que a ocorrência de irregularidades decorrentes da execução contratual em causa não implica em co-responsabilidade do **CONTRATANTE** ou de seus prepostos, devendo ainda, a **CONTRATADA**, sem prejuízo das penalidades previstas, proceder ao ressarcimento imediato ao **CONTRATANTE** dos prejuízos apurados e imputados à falhas em suas atividades.

CLÁUSULA TERCEIRA (DIREITOS E RESPONSABILIDADES)

A **CONTRATADA** será a única, integral e exclusiva responsável, em qualquer caso, por todos os danos e prejuízos de qualquer natureza que causar ao **CONTRATANTE** ou a terceiros, decorrentes de sua culpa ou dolo, na execução do objeto deste **CONTRATO**, respondendo por si e por seus sucessores, não excluindo ou reduzindo essa responsabilidade, a fiscalização ou acompanhamento do **CONTRATANTE**.

PARÁGRAFO PRIMEIRO - A **CONTRATADA** é a responsável por todos os ônus tributários federais, estaduais e municipais, ou obrigações concernentes a legislações sociais, trabalhistas, fiscais, securitárias ou previdenciária, entendendo-se como ônus tributários o pagamento de impostos, taxas, contribuições de melhoria, contribuições parafiscais, empréstimos compulsórios, tarifas e licenças concedidas pelo Poder Público.

PARÁGRAFO SEGUNDO - A **CONTRATADA** se obriga a manter, durante toda a execução do **CONTRATO**, compatibilidade com as obrigações por ela assumidas, todas as condições de habilitação e qualificação exigidas no Edital n.º **003/2022**.

PARÁGRAFO TERCEIRO - Caberá ainda a CONTRATADA:

- I) arcar com todas as despesas referentes ao transporte, vertical e horizontal, bem como carga e descarga, de todos os bens objeto deste **CONTRATO**, bem como de todos os materiais e ferramentas necessárias a execução das obras;
- II) fornecer todos os materiais, mão-de-obra, ferramentas e equipamentos necessários à execução do objeto deste contrato;
- III) entregar as obras concluídas, livres e desembaraçadas de quaisquer materiais e equipamentos utilizados, incluindo a limpeza das áreas adjacentes;
- IV) certificar-se, respondendo pelos eventuais descumprimentos, de que todos os seus empregados e os de suas possíveis subcontratadas fazem uso dos Equipamentos de Proteção Individual (EPI), previstos em leis e regulamentos concernentes à segurança, higiene e medicina do trabalho; a fiscalização do **CONTRATANTE** poderá determinar a paralisação das obras enquanto os empregados não portarem tais equipamentos, correndo os respectivos ônus por conta da **CONTRATADA** e mantendo-se inalterados os prazos de execução das obras;
- V) responder pela idoneidade e pelo comportamento de seus responsáveis, técnicos, empregados, prepostos ou subordinados;
- VI) fornecer aos seus empregados uniformes adequados, exigindo e fiscalizando o seu uso, bem como a identidade funcional, o que também exigirá dos empregados das possíveis subcontratadas;
- VII) responder exclusiva e integralmente, perante o **CONTRATANTE**, pela execução do objeto contratado, incluindo aqueles que subcontratar a terceiros;
- VIII) utilizar na execução das obras profissionais idôneos e habilitados, de acordo com o gabarito técnico indispensável.
- IX) atender aos pedidos fundamentados do **CONTRATANTE** para substituir ou afastar quaisquer empregados;
- X) programar e propor métodos de trabalho e de utilização dos equipamentos a serem empregados na execução das obras, submetendo-os à apreciação da Fiscalização da **Secretaria Municipal de Saúde**, atendendo, imediatamente, à notificação escrita desta para alterá-los, seja com o fim de ajustá-los às necessidades do serviço ou de suplementar mão-de-obra ou equipamento deficiente ou insuficiente, sem prejuízo das penalidades que couberem pelo desatendimento;

- XI) manter as áreas de trabalho constantemente limpas e desimpedidas, livres de monturos, detritos, materiais imprestáveis, refugados ou sucatas;
- XII) responder por violações a direito de uso de materiais, métodos ou processos de execução protegidos por marcas ou patentes, arcando com indenizações, taxas e/ou comissões que forem devidas;
- XIII) acatar as determinações do **CONTRATANTE** no sentido de reparar e/ou refazer, de imediato, as obras executadas com vícios, defeitos ou incorreções;
- XIV) substituir, às suas expensas e responsabilidade, os materiais que não estiverem de acordo com as especificações;
- XV) transportar, para local apropriado, aprovado pelo **CONTRATANTE**, os materiais de “bota-fora”, entulhos e lixos de qualquer natureza, provenientes das obras; e
- XVI) manter durante a execução do contrato um engenheiro formalmente credenciado junto à **Secretaria Municipal de Obras e Infraestrutura**, para recepção de instruções da **SMOI** bem como proporcionar a sua fiscalização e autoridades competentes, toda a assistência e facilidades necessárias ao bom andamento e cumprimento de suas funções durante a execução das obras.

CLÁUSULA QUARTA (DO PAGAMENTO)

Pela execução do objeto deste **CONTRATO**, uma vez obedecidas às formalidades legais e contratuais pertinentes, o **CONTRATANTE** pagará à **CONTRATADA** a importância total de R\$ _____ (_____).

PARÁGRAFO PRIMEIRO - O **CONTRATANTE** pagará à **CONTRATADA** em **06 (seis) parcelas**, de acordo com as medições procedidas pela fiscalização da **Secretaria Municipal de Saúde**, que constatará a regularidade da mesma e providenciará o prosseguimento do processo do respectivo pagamento, conforme o cronograma físico das obras.

PARÁGRAFO SEGUNDO - A **CONTRATADA** deverá apresentar a documentação legalmente exigível para a cobrança respectiva, até o 5º (quinto) dia útil da data final do período de adimplemento da parcela de obrigação, mediante requerimento dirigido à **Secretaria Municipal de Saúde**.

PARÁGRAFO TERCEIRO - Os documentos fiscais de cobrança deverão ser emitidos em estrita observância à respectiva Nota de Empenho.

PARÁGRAFO QUARTO - Os pagamentos devidos à **CONTRATADA** serão feitos de acordo com o desembolso financeiro, no 30º (trigésimo) a contar da data final do período de adimplemento da obrigação respectiva, uma vez obedecida às formalidades legais e contratuais pertinentes.

PARÁGRAFO QUINTO - O pagamento da obrigação, não sendo efetuado no prazo previsto no parágrafo quarto e, desde que o atraso decorra de culpa da **CONTRATANTE**, será acrescido de 0,1% (um décimo por cento) de multa calculada sobre a parcela devida. A compensação financeira será de 0,033 % (trinta e três milésimos por cento), por dia de antecipação, calculada sobre a parcela devida.

PARÁGRAFO SEXTO - O pagamento da multa e da compensação financeira a que se refere o parágrafo quinto, será efetivado mediante autorização expressa da Excelentíssima Senhora Prefeita Municipal, em processo próprio, que se iniciará com o requerimento da **CONTRATADA**, dirigido à Secretária Municipal da Transparência e Controle.

PARÁGRAFO SÉTIMO - Caso o **CONTRATANTE** efetue o pagamento devido à licitante adjudicatária, em prazo inferior a 30 (trinta) dias, será descontado da importância devida, 0,033 % (trinta e três milésimos por cento), por dia de antecipação.

PARÁGRAFO OITAVO - Na hipótese de a cobrança apresentar erros, a **CONTRATANTE** devolverá os documentos equivocados à **CONTRATADA**, para fins de substituição.

PARÁGRAFO NONO - O pagamento, após apresentação da nova cobrança, será efetuado no prazo que remanescer dos 30 (trinta) dias a que se refere o parágrafo quarto, sem a multa e a compensação financeira estipuladas no parágrafo quinto.

PARÁGRAFO DÉCIMO - Fica vedado à contratada negociar, efetuar cobrança ou descontar a duplicata emitida através de rede bancária ou com terceiros, permitindo-se, tão somente, cobrança em carteira simples, ou seja, diretamente na **CONTRATANTE**.

CLÁUSULA QUINTA (DO REAJUSTAMENTO)

Quanto ao reajustamento de preços, será aplicado com periodicidade anual, contados a partir da data base do mês do orçamento, obedecendo-se em tudo que dispõe a Lei Federal n.º 9.069 de 29 de junho de 1995, alterada pela Lei Federal n.º 10.192 de 14 de fevereiro de 2001, mediante emprego dos índices de reajuste publicados mensalmente pela EMOP, para cada família de serviços.

CLÁUSULA SEXTA (DO RECURSO ORÇAMENTÁRIO)

A presente despesa, no valor global de R\$ _____

(_____), correrá por conta da Dotação Orçamentária existente no Programa de Trabalho P. T. 10.122.0106.3308.0000 e pela Natureza de Despesa N.D. 339039 com cobertura através da Nota Empenho n.º _____ de _____.

**CLÁUSULA SÉTIMA
(DO REGIME DE EXECUÇÃO)**

O objeto desta licitação se desenvolverá sob a forma de execução indireta, no regime de **empitada por preço unitário**.

**CLÁUSULA OITAVA
(PRAZO DE EXECUÇÃO)**

O prazo total para a execução das obras objeto deste **CONTRATO é de 06 (seis) meses**.

PARÁGRAFO PRIMEIRO - A contagem do prazo contratual terá início no dia seguinte ao recebimento, pela **CONTRATADA**, da ordem formal autorizando o início da execução contratual, a ser emitida pela **CONTRATANTE**.

**CLÁUSULA NONA
(DA GARANTIA DA EXECUÇÃO CONTRATUAL)**

Em conformidade com o disposto no Edital da licitação na modalidade Tomada de Preços n.º 003/2022, a **CONTRATADA** está prestando garantia na modalidade de ____, no valor de R\$ ____ (_____), como segurança do fiel, completo e perfeito cumprimento das obrigações assumidas entre a empresa afiançada e o **CONTRATANTE**, através deste instrumento contratual, conforme documento emitido pelo _____, inscrito no CNPJ-MF sob o n.º _____, em ____ de _____ de 20__ e tendo sido autenticado em ____ pelo ____, sendo que o original deste documento está depositado na Diretoria Financeira do **CONTRATANTE**.

PARÁGRAFO ÚNICO - O montante caucionado só será devolvido após o término do prazo da garantia, da execução ou a rescisão amigável do presente **CONTRATO**, sem responsabilidade do **CONTRATANTE** por qualquer compensação pela mora da devolução, deduzindo-se dele eventuais créditos em favor do mesmo **CONTRATANTE**.

**CLÁUSULA DÉCIMA
(DAS SANÇÕES ADMINISTRATIVAS)**

Sem prejuízo das perdas e danos e das multas cabíveis nos termos da lei civil, as penalidades são as previstas nos arts. 86, 87 e 88 da Lei Federal n.º 8.666, de 21 de junho de 1993 e demais disposições legais e complementares vigentes, bem como, no que couber o

Decreto Municipal n.º 016/2005 de 02 de fevereiro de 2005, e, em especial as seguintes sanções:

a - multa moratória de 1% (um por cento) ao dia, por dia útil que exceder o prazo, sobre o valor do saldo não atendido, respeitados os limites da Lei Civil; e

b - multa administrativa de até 20% (vinte por cento) sobre o valor global do **CONTRATO** nas demais hipóteses de inadimplemento ou infração de qualquer natureza, seja contratual ou legal, respeitado os limites da Lei Civil.

PARÁGRAFO PRIMEIRO - As multas moratórias e administrativas poderão ser aplicadas cumulativamente ou individualmente, não impedindo que o **CONTRATANTE** rescinda, unilateralmente, o **CONTRATO** e aplique as demais sanções legais cabíveis.

PARÁGRAFO SEGUNDO - As multas administrativas e moratórias aplicadas serão descontadas da garantia prestada pela adjudicatária contratada e, caso a multa aplicada seja de valor superior ao valor da garantia prestada, além da perda desta, responderá a adjudicatária contratada pela sua diferença, a qual será descontada dos pagamentos eventualmente devidos pela Administração ou, ainda, quando for o caso, cobrada judicialmente, em consonância com os parágrafos 2º e 3º do artigo 86 da Lei Federal n.º 8.666/93.

PARÁGRAFO TERCEIRO - A execução das obras fora das especificações originais, também ocasionará a incidência da multa prevista na alínea "b" do "caput" da Cláusula Oitava, pois, nesta situação, a desconformidade de especificação equivalerá a não execução.

CLÁUSULA DÉCIMA PRIMEIRA (DA RESCISÃO)

Este **CONTRATO** poderá ser rescindido de pleno direito pelo **CONTRATANTE**, a qualquer tempo, independentemente de ação, notificação judicial ou extrajudicial, nos casos e formas previstas nos artigos 78 e 79 da Lei Federal 8.666/93, assegurado o contraditório e a ampla defesa.

PARÁGRAFO PRIMEIRO - No caso deste **CONTRATO** vir a ser rescindido por dolo ou culpa da **CONTRATADA**, e tal fato provocar danos ao **CONTRATANTE**, será promovida a responsabilidade da **CONTRATADA**, visando ao ressarcimento dos danos.

PARÁGRAFO SEGUNDO - São casos de rescisão deste **CONTRATO**:

- I - o não cumprimento ou o cumprimento irregular de qualquer das cláusulas deste **CONTRATO**;
- II - o atraso injustificado da execução da obra ou no início da mesma, ou a sua paralisação sem justa causa e prévia comunicação ao **CONTRATANTE**.
- III - a cessão da posição contratual;
- IV - o desatendimento das determinações da autoridade designada para acompanhar e fiscalizar a execução contratual;
- V - razão de relevante interesse público determinado pelo **CONTRATANTE**;
- VI - a supressão, por parte do **CONTRATANTE**, de itens de fornecimento que acarretem modificação de valor inicial deste **CONTRATO**, superior a vinte e cinco por cento do seu valor original;
- VII - a ocorrência de caso fortuito, impeditivo da execução do **CONTRATO**;
- VIII - decretação de falência ou instauração de insolvência civil;
- IX - a dissolução da sociedade, falecimento da **CONTRATADA**, alteração social ou modificação da finalidade ou estrutura da empresa, que prejudiquem a execução do **CONTRATO**;
- X - a suspensão da execução contratual, por ordem escrita do **CONTRATANTE**, por prazo superior a cento e vinte dias, salvo motivo de força maior;
- XI - atraso superior a noventa dias dos pagamentos devidos pela **CONTRATANTE**, salvo motivo de força maior; e
- XII - a não liberação pelo **CONTRATANTE**, de áreas ou locais ou objetos essenciais ao cumprimento das obrigações da **CONTRATADA**.

PARÁGRAFO TERCEIRO - Fica facultado ao **CONTRATANTE**, em não optando pela rescisão, aplicar as sanções previstas no artigo 87 da Lei Federal 8.666/93, assegurado à **CONTRATADA** prévia defesa.

PARÁGRAFO QUARTO - De qualquer penalidade que venha a ser imposta à **CONTRATADA** caberá recurso, na forma da legislação aplicável e, pedido de reconsideração, ao **CONTRATANTE**, no caso de declaração de inidoneidade para licitar ou contratar.

CLAUSULA DÉCIMA SEGUNDA (RECEBIMENTO DO OBJETO)

Executado o **CONTRATO**, o seu objeto será recebido:

- I - Provisoriamente, pelo responsável por seu acompanhamento e fiscalização, mediante

termo circunstanciado, assinado pelas partes, em até 15 dias da comunicação escrita do contratado; e

II - Definitivamente, por servidor ou Comissão designada para este fim, mediante termo circunstanciado, assinado pelas partes, após o decurso do prazo de observação de 30 (trinta) dias, contados a partir da comunicação escrita do contratado, a que se refere o subitem anterior.

CLÁUSULA DÉCIMA TERCEIRA (DA RENÚNCIA A DIREITOS)

O não exercício de direito previsto neste **CONTRATO**, por qualquer das partes, não representará renúncia ao seu exercício, com relação ao mesmo fato ou a fatos futuros.

CLÁUSULA DÉCIMA QUARTA (DA PUBLICAÇÃO)

Obriga-se o **CONTRATANTE** a mandar publicar no Diário Oficial do Município de Campos dos Goytacazes o extrato do presente **CONTRATO**, às suas expensas, no prazo de 20 (vinte) dias a contar da sua assinatura, para dar-lhe a devida eficácia.

CLÁUSULA DÉCIMA QUINTA (CASOS OMISSOS)

Os casos omissos deste **CONTRATO** serão resolvidos com base nas disposições das leis que o regem.

CLÁUSULA DÉCIMA SEXTA (DO FORO)

Fica eleito o foro da Comarca de Campos dos Goytacazes, para dirimir qualquer questão controversa relacionada com o presente **CONTRATO**, renunciando as partes, expressamente, a qualquer outro por mais privilegiado que seja.

Por estarem justas e contratadas, as partes assinam o presente **CONTRATO** em 03 (três) vias de igual teor e de mesma forma para que produzam os efeitos legais.

Campos dos Goytacazes, ___ de _____ de 202_.

Contratante:

MUNICÍPIO DE CAMPOS DOS GOYTACAZES

Contratada:

Testemunhas:

ANEXO III

MODELO DE CARTA DE CREDENCIAMENTO

À

Prefeitura Municipal de Campos dos Goytacazes
Secretaria Municipal de Saúde
Comissão Permanente de Licitação - C.P.L.
Rua Coronel Ponciano de Azeredo Furtado, n.º 47 - Parque Santo Amaro
Campos dos Goytacazes/RJ

REF: LICITAÇÃO NA MODALIDADE TOMADA DE PREÇOS N.º 003/2022

Prezados Senhores

Pelo presente documento, **outorgo** ao Sr.....(nome, qualificação e endereço), portador da carteira de identidade n.º, expedida pelo (a), inscrito no CPF sob o n.º, **poderes para representar esta Empresa**(razão social e endereço da licitante) CNPJ n.º, Inscrição Estadual n.º na licitação referida em epígrafe, podendo praticar todos os atos necessários e indispensáveis ao bom e fiel desempenho desta outorgada, inclusive, prestar esclarecimentos, receber notificações, assinar contratos e manifestar-se quanto a sua desistência de interpor recursos e de participar do certame.

Atenciosamente,

(Assinatura)

(Nome e cargo do outorgante)

(Reconhecer Firma em Cartório)

Observações:

A Carta de Credenciamento deverá ser apresentada em papel timbrado da licitante e estar assinada por representante legal que tenha poderes para constituir mandatário.

A Carta de Credenciamento é o documento que comprova a representatividade legal do outorgado e deverá ser entregue pelo credenciado, a Presidente da Comissão Permanente de Licitação, juntamente com os envelopes de Documentação e Proposta Comercial da licitante.

ANEXO IV
DECLARAÇÃO DE QUE CUMPRE AS LEIS TRABALHISTAS

(Modelo)

DECLARAÇÃO

Ref.: Tomada de Preços n.º 003/2022

.....

(nome da empresa)

inscrita no CNPJ/MF sob o número....., por intermédio de seu representante legal o (a) Sr (a)....., portador (a) da Carteira de Identidade n.º..... e do CPF n.º....., **DECLARA**, para fins do disposto no inciso V do art. 27 da Lei n.º 8.666, de 21 de junho de 1993, acrescido pela Lei n.º 9.854, de 27 de outubro de 1999, que não emprega menor de dezoito anos em trabalho noturno, perigoso ou insalubre e não emprega menor de dezesseis anos.

Ressalva: emprega menor, a partir de quatorze anos, na condição de aprendiz ().

Emde.....de 202_.

**Representante legal da empresa e
carimbo da licitante**

(Observação: em caso afirmativo, assinalar a ressalva acima).

ANEXO V - DECLARAÇÃO ME OU EPP
(Somente para Microempresas ou Empresas de Pequeno Porte)
(Modelo)
DECLARAÇÃO

Ref.: Tomada de Preços n.º 003/2022

.....
.....(razão social do licitante) com endereço na
.....inscrita no
CNPJ/MF sob o número vem, pelo seu representante
legal infra-assinado, sob pena de submeter-se à aplicação das sanções definidas nos arts.
7º e 9º, da Lei n.º 10.520/02, **declarar** que cumpre os requisitos legais para efeito de
enquadramento como Microempresa (ME) e Empresa de Pequeno Porte (EPP), estando
apta a usufruir dos direitos de que tratam a Lei Complementar Federal n.º 123/06 e suas
alterações, bem como a Lei Municipal n.º 8.768/17 e **não incide em qualquer das
vedações estabelecidas no art. 3º, § 4º, da referida da Lei Complementar, sendo
considerada:**

() MICROEMPREENDEDOR INDIVIDUAL, conforme no artigo 18-A, §1º da Lei
Complementar Federal n.º 123, de 14/12/2006;

() MICROEMPRESA, conforme Inciso I do artigo 3º da Lei Complementar n.º 123, de
14/12/2006;

() EMPRESA DE PEQUENO PORTE, conforme Inciso II do artigo 3º da Lei
Complementar n.º 123, de 14/12/2006.

() Sociedade Cooperativa de Consumo que tenham auferido, no ano-calendário anterior,
receita bruta até o limite definido no inciso II do caput do art. 3º da Lei Complementar
n.º 123, de 14 de dezembro de 2006, nela incluídos os atos cooperados e não-cooperados,
conforme estabelece o art. 34 da Lei 11.488/07.

Em de de 202_.

Representante legal da empresa e carimbo da licitante

ANEXO VI

PROJETO BÁSICO

1.0 – OBJETIVO

Este Projeto Básico, elaborado nos termos das disposições do artigo 7º, inciso I e artigo 6º, inciso IX da Lei Federal 8.666/93, tem por objeto a **Obra de reforma da Unidade Básica de Saúde Santa Cruz – Rua do Colégio, S/N - Santa Cruz – Campos dos Goytacazes – RJ.**

2.0 – PROJETO, ESPECIFICAÇÕES E NORMAS.

2.1 – Conforme orçamento anexo e memorial descritivo em anexo.

2.2 – Referência ao caderno de encargos de infraestrutura ou caderno de encargos de obras prediais.

2.3 – No caso de execução de parcelas de obras não especificadas neste Projeto Básico deverão ser observadas as normas da ASSOCIAÇÃO BRASILEIRA DE NORMAS TÉCNICAS - ABNT.

3.0 – PERMISSÕES E LICENÇAS

A contratada deverá providenciar todas as licenças (inclusive as previstas na legislação ambiental) e permissões exigidas por imposição de leis, que sejam necessárias, devendo estimar essas despesas e incluí-las nos preços que oferecer em sua Proposta Comercial.

4.0 – SEGUROS

A contratada deverá providenciar às suas expensas, os seguros legalmente exigíveis e ainda aqueles que entenderem como necessários para protegê-lo de eventuais danos no decorrer da execução contratual.

5.0 – TRANSPORTE

A contratada arcará com os dispêndios e será responsável pelo transporte horizontal e vertical necessários ao serviço, bem como, de todos os materiais, ferramentas e máquinas necessárias às instalações.

6.0 – PLANO DE GERENCIAMENTO DE RESÍDUOS SÓLIDOS E CADASTRO DE GERADORES DE RESÍDUOS

6.1- A (s) empresa (s) vencedora (s) deverá (ão), imediatamente, se cadastrar como geradora (s) de resíduos perante a Prefeitura deste Município na Secretaria de Serviços Públicos, de acordo com a Lei Municipal nº 8.232/2011. Após a realização do cadastro e sem embargo de outras exigências porventura solicitadas pela Prefeitura deste Município, cada Gerador deverá apresentar seu Plano de Gerenciamento de Resíduos Sólidos, elaborado nos termos do artigo 21 da Lei Federal nº 12.305/2010.

6.2- A empresa vencedora do certame ficará obrigada a elaborar e apresentar o Plano de Gerenciamento de Resíduos Sólidos (PGRS) à Secretaria Municipal de Serviços Públicos, nos termos do artigo 20 e seguintes da Lei Federal 12.305/2011, como condição para obtenção da Ordem de Serviço a ser expedida pela Secretaria Municipal de Obras e Infraestrutura. O conteúdo mínimo do PGRS e os procedimentos a serem observados, são os estabelecidos na Portaria SMSM nº 07/2011.

6.3- O PGRS, elaborado pela empresa vencedora e aprovado pela Secretaria de Serviços Públicos deverá ser fielmente executado pela mesma. Em caso de descumprimento, serão autuados pela SMSM nos termos dos artigos 40, 41, 45,46 da Lei Municipal.

6.4- O Manifesto de Resíduos é documentado oficial e obrigatório para o gerenciamento do descarte dos resíduos, impresso em 04 (quatro) vias, no aterro de entulhos da Codin ou a outra destinação, tudo conforme aprovado no PGRS.

6.5- A empresa vencedora do certame deverá destinar prioritariamente os resíduos inertes gerados durante toda a obra para Aterro de entulhos Codin. Caso o local para descarte destes resíduos seja outro, ficará a mesma obrigada a apresentar documento comprobatório de que os resíduos estão sendo destinados para aquele local, a fim de dar cumprimento ao que estiver contido em seu Plano de Gerenciamento de Resíduos Sólidos.

6.6- Em nenhuma hipótese, os resíduos, especialmente os resíduos da construção civil (RCC) poderão ser descartados nos PEVE's (Ponto de Entrega Voluntária de Entulhos), nos termos do artigo 2º da Lei Municipal nº 8.123/2009, pois são destinados exclusivamente para pessoas físicas e em pequenos volumes.

6.7- Nos casos em que a empresa contratada execute os serviços de remoção de resíduos, por meio de terceiros, ainda assim toda responsabilidade pelo PGRS será da contratada.

7.0 – GUARDA E PROTEÇÃO DOS EQUIPAMENTOS E MATERIAIS.

Também será responsabilidade do contratado, a guarda em local a ser indicado pela Administração, de todos os equipamentos, materiais e ferramentas a serem instalados ou utilizados na execução do serviço, até a aceitação definitiva do objeto contratado.

8.0 – CONDIÇÕES LOCAIS PARA O CUMPRIMENTO DAS OBRIGAÇÕES

O licitante, antes da apresentação de sua Proposta Comercial deverá tomar conhecimento de todas as informações e das condições locais para o cumprimento das obrigações que assumirá se contratado, pois não lhe será admitido alegar, posteriormente, o desconhecimento de informações ou condições locais para justificar atrasos ou inexecução de obrigações contratuais.

9.0 – CAPACIDADE TÉCNICA.

9.1 - Certidões de Registro de Pessoa Jurídica, expedida pelo(s) Conselho Regional de Engenharia e Agronomia – CREA ou Conselho de Arquitetura e Urbanismo - CAU, da jurisdição da sede da licitante, respectivamente, conforme estabelecido pela Lei n. ° 5.194/66 em especial no seu artigo 69 e pela Lei n. ° 12.378/10.

9.2 - A validade da Certidão deverá estar em vigor na data estabelecida no preâmbulo deste Edital para a entrega dos envelopes contendo os Documentos e a Proposta Comercial das licitantes.

9.3 - Comprovação de empresa licitante, em dispor em seu quadro funcional na data da entrega da proposta, de profissional de nível superior, detentor de Atestado(s) de Responsabilidade Técnica fornecido(S) por pessoa jurídica de direito público ou privado, acompanhado(s) de Certidão de Acervo Técnico (CAT) expedidos pelo CREA ou CAU, demonstrando sua aptidão por já haver sido responsável técnico por atividade pertinente e compatível em características com o objeto da tomada de preço limitada aos itens das parcelas de maior relevância técnica.

Itens	Unidade
JANELA DE ALUMINIO ANODIZADO AO NATURAL DE CORRER,COM DUAS FOLHAS DE CORRER,EM PERFIS SERIE 28.FORNECIMENTO E COLOCACAO	M2
COBERTURA EM TELHAS ONDULADAS DE CIMENTO,SEM AMIANTO,REFORCADO COM FIOS SINTETICOS (CRFS),COM ESPESSURA DE 8MM,EXCLUSIVEMADEIRAMENTO.FORNECIMENTO E COLOCACAO	M2
PINTURA COM TINTA LATEX SEMIBRILHANTE,FOSCA OU ACETINADA,CLASSIFICACAO PREMIUM OU STANDARD,CONFORME ABNT NBR 15079,PARAINTERIOR E EXTERIOR,BRANCA OU COLORIDA,SOBRE TIJOLO,CONCRETOLISO,CIMENTO SEM AMIANTO,E REVESTIMENTO,INCLUSIVE LIXAMENTO,UMA DEMAIO DE SELADOR ACRILICO E DUAS DEMAOS DE ACABAMENTO	M2

9.4 - A comprovação de que o profissional responsável de nível superior, possuidor do atestado supramencionado, integrará o quadro da Contratada durante a vigência contratual, poderá ser feita apresentação de um dos seguintes documentos:



9.4.1. Cópia da ficha de registro do empregado ou carteira de trabalho e Previdência Social (CTPS), quando empregado;

9.4.2. Contrato social, devidamente registrado, quando diretor ou sócio da Contratada;

9.4.3. Contrato de prestação de serviço.

9.4.4. Declaração de contratação futura de prestação de serviços, celebrado de acordo com a legislação civil comum.

9.5 - Nos casos do subitem 9.4, deverá ser anexado o registro do profissional junto ao CREA OU CAU, bem como os respectivos contratos e declarações individuais, por escrito e com firma reconhecida, dos profissionais apresentados autorizando sua inclusão na equipe técnica e confirmando a sua futura participação na execução dos trabalhos, quando a comprovação se der na forma do subitem 9.4.3 do projeto básico.

9.6 - Na hipótese do profissional (detentor do atestado) já estiver arrolado como responsável técnico na certidão de Registro da Licitante emitida pelo CREA ou CAU, fica dispensada a exigência do subitem 9.4.

9.7 - Atestado de Visita Técnica, emitido pela Secretaria Municipal de Obras e Infraestrutura ou Declaração, emitida pela própria licitante, de que tem pleno conhecimento das condições e peculiaridades da obra a serem executados, não podendo alegar posteriormente o desconhecimento das mesmas.

9.8 - A visita técnica poderá ser realizada por qualquer profissional indicado pela licitante, com habilitação em engenharia ou arquitetura e inscrição no CREA ou CAU. Neste caso, a visita será realizada até o último dia útil que anteceder a data fixada para a apresentação das propostas e deverá ser agendada junto à Secretaria Municipal de Obras e Infraestrutura – Rua Tenente Coronel Cardoso, nº 91 - Centro – Campos dos Goytacazes – RJ.

9.9 - Por ocasião da visita, será emitido Atestado de Visita expedido pelo Secretário Municipal de Obras e Infraestrutura ou por quem vier a ser designado para o fim, comprovado que a empresa licitante visitou o local e tem pleno conhecimento das condições e peculiaridades do objeto a ser executado.

10.0 – RECEBIMENTO DAS OBRAS.

Executado o contrato, o seu objeto será recebido:

10.1 –Provisoriamente, pelo responsável por seu acompanhamento e fiscalização, mediante termo circunstanciado, assinado pelas partes em até quinze dias da comunicação escrita do contratado;

10.2 –Definitivamente, por servidor ou Comissão designada para este fim, mediante termo circunstanciado, assinado pelas partes, após o decurso do prazo de observação de 45 (quarenta e cinco) dias, contados a partir da comunicação escrita do contratado, a que se refere o subitem anterior.

11.0 – PRAZOS DA EXECUÇÃO CONTRATUAL.

11.1 - Cronograma físico-financeiro para a entrega da obra conforme disposto no edital.

O início da contagem dos prazos deverá coincidir a data da autorização formal para o início das obras, a ser expedida pela Secretaria Municipal de Obras e Infraestrutura.

12.0 - VALOR ESTIMADO DAS OBRAS

12.1 - O valor estimado das obras objeto deste Projeto Básico é **R\$ 509.767,14 (quinhentos e nove mil, setecentos e sessenta e sete reais e quatorze centavos)**, apurados conforme o do orçamento detalhado, expressando a composição dos custos unitários, constante das planilhas em anexo.

13.0 – CONDIÇÕES DE PAGAMENTO.

13.1 –Pela execução do objeto deste Projeto Básico a PMCG deverá pagar à contratada, a importância total que vier a ser pactuada (de acordo com o cronograma constante no contrato a ser assinado em caso de adjudicação e parte integrante do Edital conforme instruções da Secretaria Municipal de Obras e Infraestrutura), cuja data final de cada período de adimplemento deverá ser consignada com as parcelas.

13.2 –Os valores a serem pagos deverão ser apurados nas medições a serem procedidas pela contratada e aprovadas pela fiscalização.

13.3 –As medições procedidas pela Contratada serão conferidas pela Fiscalização da Secretaria Municipal de Obras e Infraestrutura, que constatando a regularidade das mesmas, providenciará o prosseguimento do processo de pagamento respectivo.

14.0 – OBRIGAÇÕES DA CONTRATADA

14.1 – Além das obrigações já definidas neste Projeto Básico, o Edital e o Contrato de Licitação deverão impor a empresa que vier a ser contratada, as seguintes outras obrigações de caráter geral:

14.1.1 – Arcar com todas as despesas referentes ao transporte, vertical e horizontal, bem como carga e descarga, de todos os equipamentos e materiais e a serem fornecidos e utilizados na instalação;

14.1.2 –Fornecer todos os materiais, mão-de-obra, ferramentas e equipamentos necessários à execução das obras previstas;

14.1.3 – Entregar as obras concluídas, livres e desembaraçadas de quaisquer materiais e equipamentos utilizados em sua execução, incluindo a limpeza das áreas adjacentes;

14.1.4 – Certificar-se, respondendo pelos eventuais descumprimentos, de que todos os seus empregados e os de suas possíveis subcontratadas fazem uso dos Equipamentos de Proteção Individual (EPI), tais como capacetes, botas, luvas, capas, óculos e outros adequados à prevenção de acidentes, previstos em leis e regulamentos concernentes à segurança, higiene e medicina do trabalho; a fiscalização do contratante poderá determinar a paralisação das instalações enquanto os empregados não portarem tais equipamentos, correndo os respectivos ônus por conta da contratada e mantendo-se inalterados os prazos de execução das obras;

14.1.5 – Responder pela idoneidade e pelo comportamento de seus responsáveis, técnicos, empregados, prepostos ou subordinados;

14.1.6 – Fornecer aos seus empregados uniformes adequados, exigindo e fiscalizando o seu uso, bem como a identidade funcional, o que também exigirá dos empregados das possíveis subcontratadas;

14.1.7 – Responder exclusiva e integralmente, perante o contratante, pelos fornecimentos e instalações contratadas, incluindo aqueles que subcontratar a terceiros;

14.1.8 – Utilizar na execução das obras profissionais idôneos e habilitados, de acordo com o gabarito técnico indispensável.

14.1.9 – Atender aos pedidos fundamentados do contratante para substituir ou afastar quaisquer empregados;

14.1.10 – Programar e propor métodos de trabalho e de utilização dos equipamentos a serem empregados na execução das obras, submetendo-os à apreciação da Fiscalização da Secretaria Municipal de Obras e Infraestrutura, atendendo, imediatamente, à notificação escrita desta para alterá-los, seja com o fim de ajustá-los às necessidades do serviço ou de suplementar mão-de-obra ou equipamento deficiente ou insuficiente, sem prejuízo das penalidades que couberem pelo não atendimento;

14.1.11 – Manter as áreas de trabalho constantemente limpas e desimpedidas, livres de monturos, detritos, materiais imprestáveis, refugados ou sucatas;

14.1.12 – Responder por violações a direito de uso de materiais, métodos ou processos de execução protegidos por marcas ou patentes, arcando com indenizações, taxas e/ou comissões que forem devidas;

14.1.13 – Acatar as determinações do contratante no sentido de reparar e/ou refazer, de imediato, as obras executadas com vícios, defeitos ou incorreções;

14.1.14 – Substituir, às suas expensas e responsabilidade, os materiais que não estiverem de acordo com as especificações;

14.1.15 – Transportar, para local apropriado, aprovado pelo contratante, os materiais de “bota-fora”, entulhos e lixos de qualquer natureza, provenientes das instalações;



15.0 – DA GARANTIA DO CONTRATO

15.1 A garantia do contrato será prestada antes de sua lavratura ou no máximo até o quinto dia útil posterior a assinatura do respectivo termo, conforme o caso, mediante Guia de Recolhimento, no valor de 5% (cinco por cento) do valor global do contrato a ser celebrado e será restituída, após o Recebimento Definitivo do objeto contratual, mediante requerimento da Contratada, obedecidas às normas aplicáveis a espécie.

15.2 Será exigida da licitante adjudicatária, nos termos do disposto no art. 56 da Lei Federal 8.666/93, a prestação de uma das seguintes modalidades de garantia de execução contratual:

- fiança bancária;
- seguro-garantia;
- caução em dinheiro ou título da dívida pública.

15.3 No caso de título da dívida pública, este deverá ter sido emitido sob a forma escritural, mediante registro em sistema centralizado de liquidação e de custódia autorizado pelo Banco Central do Brasil e avaliados pelos seus valores econômicos, conforme definido pelo Ministério da Fazenda.

15.4 A garantia do contrato destina-se a assegurar o cumprimento das normas, a boa e fiel execução do contrato, e o pagamento de eventuais multas.

Campos dos Goytacazes, 28 de novembro de 2022.

Jorge Willian Pereira Cabral
Secretário Municipal de Obras e Infraestrutura
Matrícula: 40774



OBRA:		Reforma da Unidade Básica de Saúde Santa Cruz						
LOCAL:		Rua do Colégio, S/N - Santa Cruz - Campos dos Goytacazes - RJ						
MEMÓRIA DE CÁLCULO								
ITEM	BASE	CÓDIGO	DESCRIÇÃO			UNIDADE	QUANTIDADE	
01.0 SERVIÇOS DE ESCRITÓRIO, LABORATÓRIO E CAMPO								
01.01	EMOP	COMPOSIÇÃO 01	ADMINISTRAÇÃO LOCAL			VB	1,00	
01.01	EMOP	05.100.0900-0	UNIDADE REF.P/COMPL.ADM LOCAL,CONSID:CONSUMO AGUA,TEL.ENERGIA ELETTRICA,MAT.LIMPEZA E ESCRITORIO,COMPUTADORES,LICENCA OBRA,MOVEIS E UTENSILIOS,AR COND.BEBEDOURO,ART,RRT,FOTOGRAFIASUNIFORMES,DIARIAS,EXAMES ADMISIONAIS PERIODICOS E DEMISSONAIS,CURSO CAPACITACAO/TREINAMENTO E ITENS COMPLEMENTEM AS DESP.NECESS.EXCL.DESPESAS SUBSIDIOS ALIM.E TRANSPORTE PESSOAL			UR	54,19	
02.0 CANTEIRO DE OBRAS								
02.01	EMOP	02.020.0002-0	PLACA DE IDENTIFICACAO DE OBRA PUBLICA,TIPO BANNER/PLOTTER,CONSTITUIDA POR LONA E IMPRESSAO DIGITAL,INCLUSIVE SUPORTES DE MADEIRA,FORNECIMENTO E COLOCACAO			M2	6,00	
			Comprimento	Largura	Total			
			3,00	2,00	6,00			
03.0 MOVIMENTO DE TERRA								
03.01	EMOP	03.001.0001-1	ESCAVACAO MANUAL DE VALA/CAVA EM MATERIAL DE 1ª CATEGORIA (AREIA,ARGILA OU PICARRA),ATE 1,50M DE PROFUNDIDADE,EXCLUSIVE ESCORAMENTO E ESGOTAMENTO			M3	66,37	
			Local	Comprimento	Largura	Altura	Total (m³)	
			Caixa Ralos - Pátio	1,90	1,30	1,30	3,21	
			Tubo de concreto - Pátio	37,37	1,30	1,30	63,16	
03.02	EMOP	03.013.0001-1	REATERRO DE VALA/CAVA COMPACTADA A MACO,EM CAMADAS DE 30CM DE ESPESSURA MAXIMA,COM MATERIAL DE BOA QUALIDADE,EXCLUSIVEESTE			M3	38,37	
			Local	Comprimento	Largura	Altura	Total (m³)	
			Caixa Ralos - Pátio	1,00	1,00	1,00	1,00	
			Tubo de concreto - Pátio	37,37	1,00	1,00	37,37	
04.0 TRANSPORTES								
04.01	EMOP	04.020.0122-0	TRANSPORTE DE ANDAIME TUBULAR,CONSIDERANDO-SE A AREA DE PROJECAO VERTICAL DO ANDAIME,EXCLUSIVE CARGA,DESCARGA E TEMPO DEESPERA DO CAMINHAO(VIDE ITEM 04.021.0010)			M2XKM	628,80	
			Área	Dist. (10 KM)	Total			
			62,88	10,00	628,8			
			Fachada maior * (Altura - 1,5)					
04.02	EMOP	04.021.0010-0	CARGA E DESCARGA MANUAL DE ANDAIME TUBULAR,INCLUSIVE TEMPO DE ESPERA DO CAMINHAO,CONSIDERANDO-SE A AREA DE PROJECAO VERTICAL			M2	62,88	
			Área					
			62,88					
			Fachada maior * (Altura - 1,5)					
04.03	EMOP	04.014.0095-0	RETIRADA DE ENTULHO DE OBRA COM CACAMBA DE ACO TIPO CONTAINER COM 5M3 DE CAPACIDADE,INCLUSIVE CARREGAMENTO,TRANSPORTE EDESCARREGAMENTO.CUSTO POR UNIDADE DE CACAMBA E INCLUI A TAXA PARA DESCARGA EM LOCAIS AUTORIZADOS			UN	19,00	
			Local	Área (m²)	Espessura (m)	Volume (m³)		
			Arrancamento de portas e janelas	68,83	0,03	2,06	Volume total (m³) 60,28	
			Demolição de patio de concreto	106,66	0,08	8,53	Empolamento 1,50	
			Remoção de cobertura	325,44	0,06	19,53	90,42	
			Remoção Divisoria de madeira	42,37	0,05	2,12		
			Raspagem com espátula	265,14	0,01	2,65		
			Demolição de argamassa de assentamento	207,06	0,02	4,14		
			Demolição de Revestimento	207,06	0,02	4,14		
			Arrancamento de bancada	3,33	0,03	0,10		
			Demolição de piso Ceramico	25,48	0,05	1,27		
			Demolição de argamassa de parede	4,00	0,03	0,12		
			Arrancamento de aparelhos sanitários	0,39	0,11	0,04		
			Demolição de Alvenaria	0,60	0,15	0,09		
			Arrancamento de grades e gradis	3,68	0,05	0,18		
			Demolição de piso de concreto	11,70	1,30	15,21		
			Demolição de concreto armado	0,84	0,10	0,08		
			Quantidade de Caçambas			19,00		
05.0 SERVIÇOS COMPLEMENTARES								
05.01	EMOP	05.006.0001-1	LOCACAO DE ANDAIME COM ELEMENTOS TUBULARES SOBRE SAPATAS FIXAS,CONSIDERANDO-SE A AREA DA PROJECAO VERTICAL DO ANDAIME EPAGO PELO TEMPO NECESSARIO A SUA UTILIZACAO,EXCLUSIVE TRANSPORTE DOS ELEMENTOS DO ANDAIME ATE A OBRA,PLATAFORMA OU PASSARELA DE PINHO,MONTAGEM E DESMONTAGEM DOS ANDAIMES			M2XMES	188,64	
			Local	Comprimento	Altura	Mês	Total	
			Fachada	20,96	3,00	3,00	188,64	
			Fachada maior * (Altura - 1,5)*mês					
05.02	EMOP	05.007.0007-0	LOCACAO DE PASSARELA METALICA,PERFURADA,PARA ANDAIME METALICO TUBULAR,INCLUSIVE TRANSPORTE,CARGA E DESCARGA,EXCLUSIVE ANDAIME TUBULAR E MOVIMENTACAO (VIDE ITEM 05.008.0008)			M2XMES	45,00	
			Local	Comprimento	Largura	Mês	Total	
			Fachada	10,00	1,50	3,00	45,00	
05.03	EMOP	05.008.0008-1	MOVIMENTACAO VERTICAL OU HORIZONTAL DE PLATAFORMA OU PASSARELA			M2	62,88	
			Local	Área				
			Pintura de todas fachadas	62,88				
			Fachada maior * (Altura - 1,5)					
05.04	EMOP	05.001.0134-0	ARRANCAMENTO DE PORTAS,JANELAS E CAIXILHOS DE AR CONDICIONADO OU OUTROS			UN	36,00	
			Local	Quantidade	Largura	Altura	Total obs	
			Banheiro Funcionarios	1,00	1,20	1,35	1,62 Janela	



OBRA:		Reforma da Unidade Básica de Saúde Santa Cruz								
LOCAL:		Rua do Colégio, S/N - Santa Cruz - Campos dos Goytacazes - RJ								
MEMÓRIA DE CÁLCULO										
ITEM	BASE	CÓDIGO	DESCRIÇÃO					UNIDADE	QUANTIDADE	
			Banheiro Social	1,00	1,20	1,35	1,62	Janela		
			Cozinha	1,00	1,90	1,35	2,565	Janela		
			Sala de Vacina	1,00	1,90	1,35	2,565	Janela		
			Sala de Enfermagem	1,00	1,90	1,35	2,565	Janela		
			Sala Administração	1,00	1,90	1,35	2,565	Janela		
			Farmácia	1,00	1,90	1,35	2,565	Janela		
			Sala Acolhimento	1,00	1,90	1,35	2,565	Janela		
			Sala Motorista	2,00	1,90	1,35	5,13	Janela		
			Consultorio Odontologico	1,00	1,90	1,35	2,565	Janela		
			Almoxarifado	1,00	1,90	1,35	2,565	Janela		
			Consultorio Médico	1,00	1,90	1,35	2,565	Janela		
			Consultorio Ginecologico	1,00	1,20	1,35	1,62	Janela		
			Sala ACS	1,00	1,90	1,35	2,57	Janela		
			Banheiro Funcionarios	1,00	0,70	2,10	1,47	Porta		
			Banheiro Social	1,00	0,60	2,10	1,26	Porta		
			Cozinha	1,00	0,80	2,10	1,68	Porta		
			Sala de Vacina	2,00	0,80	2,10	3,36	Porta		
			Sala de Enfermagem	1,00	0,80	2,10	1,68	Porta		
			Banh. Enfermagem	1,00	0,60	2,10	1,26	Porta		
			Sala Administração	1,00	0,80	2,10	1,68	Porta		
			Farmácia	1,00	0,70	2,10	1,47	Porta		
			Farmácia	1,00	1,60	1,45	2,32	Grade		
			Sala Acolhimento	1,00	0,80	2,10	1,68	Porta		
			Sala Motorista	1,00	0,80	2,10	1,68	Porta		
			Consultorio Odontologico	1,00	0,80	2,10	1,68	Porta		
			Almoxarifado	1,00	0,70	2,10	1,47	Porta		
			Consultorio Médico	1,00	0,80	2,10	1,68	Porta		
			Consultorio Ginecologico	1,00	0,70	2,10	1,47	Porta		
			Banh Ginecologico	1,00	0,60	2,10	1,26	Porta		
			Sala ACS	1,00	0,80	2,10	1,68	Porta		
			Banh ACS	1,00	0,60	2,10	1,26	Porta		
			Sala Curativos	1,00	0,70	2,10	1,47	Porta		
			Sala Curativos	1,00	0,80	2,10	1,68	Porta		
05.05	EMOP	05.002.0001-0	DEMOLICAO,COM EQUIPAMENTO DE AR COMPRIMIDO,DE PISOS OU PAVIMENTOS DE CONCRETO SIMPLES,INCLUSIVE EMPILHAMENTO LATERAL DENTRO DO CANTEIRO DE SERVICO						M3	8,53
			Local	Comprimento	Largura	Altura	Total (m³)			
			Pátio de concreto	12,85	8,30	0,08	8,53			
05.06	EMOP	05.001.0041-0	REMOCAO DE COBERTURA EM TELHAS DE FIBROCIMENTO CONVENCIONAL,ONDULADA,INCLUSIVE MADEIRAMENTO,MEDIDO O CONJUNTO PELA AREAREAL DE COBERTURA						M2	325,44
			Local	Comprimento	Largura	Total				
			Cobertura	51,25	6,35	325,44				
05.07	EMOP	05.001.0076-0	REMOCAO DE DIVISORIAS DE MADEIRA,PRE-MOLDADAS,PRENSADAS OU SEMELHANTES						M2	42,37
			Local	Perimetro	Altura	Total				
			Sala Odontologia	13,70	2,10	28,77				
			Fármacia	4,00	3,40	13,60				
05.08	EMOP	05.001.0876-0	RASPAGEM COM ESPATULA DE AÇO OU ESCOVA DE AÇO PARA REMOCAO DE CRAQUELE DE PINTURA						M2	265,14
			Local	Perimetro / compr.	Altura/Largura	Total	obs			
			Cozinha	4,00	1,50	6,00	Teto			
			Sala de Vacina	3,42	2,41	8,24	Teto			
			Sala de 'Enfermagem	13,84	3,40	47,06	parede			
			Área Externa - Varanda	40,70	1,50	61,05	parede			
			Sala Administração	14,90	1,00	14,90	parede			
			Farmácia	8,40	1,50	12,60	parede			
			Sala Acolhimento	2,15	4,00	8,60	Teto			
			Sala Curativos	2,15	3,00	6,45	Teto			
			Sala de Motorista	16,00	1,50	24,00	parede			
			Sala Odontologia	2,85	4,00	11,40	Teto			
			Almoxarifado	16,00	1,50	24,00	parede			
			Almoxarifado	2,00	4,00	8,00	Teto			
			Consultorio Médico	14,00	1,50	21,00	parede			
			Consultorio Médico	2,96	4,00	11,84	Teto			
			Sala ACS	16,00	1,00	16,00	parede			
			Banh . ACS	2,00	0,50	1,00	Teto			
05.09	EMOP	05.001.0009-0	DEMOLICAO DE REVESTIMENTO EM AZULEJOS,CERAMICAS OU MARMORE EM PAREDE,EXCLUSIVE A CAMADA DE ASSENTAMENTO						M2	207,06
			Local	Perimetro	Altura/Largura	Área (m²)				
			Banheiro funcionarios	7,82	1,50	11,73				
			Banheiro Social	8,00	1,50	12,00				
			Cozinha	14,00	2,40	33,60				
			Banheiro Enfermagem	3,18	2,40	7,63				
			Área Externa - Varanda	81,20	1,75	142,10				
05.10	EMOP	05.001.0014-0	DEMOLICAO DE ARGAMASSA DE ASSENTAMENTO DE AZULEJO,CERAMICA OU MARMORE EM PAREDE,INCLUSIVE EMPILHAMENTO LATERAL DENTRO DO CANTEIRO DE SERVICO						M2	207,06
			Local	Perimetro	Altura/Largura	Área (m²)				
			Banheiro funcionarios	7,82	1,50	11,73				
			Banheiro Social	8,00	1,50	12,00				
			Cozinha	14,00	2,40	33,60				
			Banheiro Enfermagem	3,18	2,40	7,63				
			Área Externa - Varanda	81,20	1,75	142,10				
05.11	EMOP	05.001.0146-0	ARRANCAMENTO DE BANCADA DE PIA/LAVATORIO OU BANCA SECA DE ATE 1,00M DE ALTURA E ATE 0,80M DE LARGURA						M	5,55
			Local	Perimetro	Largura	Área (m²)				
			Cozinha	3,00	0,60	1,80				
			Sala Odontologia	2,55	0,60	1,53				
05.12	EMOP	05.001.0015-0	DEMOLICAO DE PISO DE LADRILHO COM RESPECTIVA CAMADA DE ARGAMASSA DE ASSENTAMENTO,INCLUSIVE EMPILHAMENTO LATERAL DENTRO DO CANTEIRO DE SERVICO						M2	25,48
			Local	Comprimento	Largura	Área (m²)				
			Banheiro Funcionarios	2,31	1,61	3,72				
			Banheiro Social	2,50	1,50	3,75				

OBRA:		Reforma da Unidade Básica de Saúde Santa Cruz						
LOCAL:		Rua do Colégio, S/N - Santa Cruz - Campos dos Goytacazes - RJ						
MEMÓRIA DE CÁLCULO								
ITEM	BASE	CÓDIGO	DESCRIÇÃO				UNIDADE	QUANTIDADE
			Banheiro Enfermagem	2,22	1,40	3,11		
			Banheiro Ginecologia	2,00	1,35	2,70		
			Recepção	4,00	3,05	12,20		
05.13	EMOP	05.001.0008-0	DEMOLICAO DE REVESTIMENTO EM ARGAMASSA DE CIMENTO E AREIA EMPAREDE				M2	26,60
			Local	Comprimento	Largura	Área (m²)		
			Sala ACS	4,00	1,00	4,00		
			Laje da varanda	4,00	2,05	8,20		
			Casa Gás	4,00	3,60	14,40		
05.14	EMOP	05.001.0145-0	ARRANCAMENTO DE APARELHOS SANITARIOS				UN	8,00
			Local	Quantidade	Área (m²)	obs		
			Banheiro dos Funcionários	1,00	0,07	vaso		
			Banheiro dos Pacientes	1,00	0,07	vaso		
			Banheiro Ginecologia	1,00	0,07	vaso		
			Banheiro ACS	1,00	0,07	vaso		
			Banheiro dos Funcionários	1,00	0,03	Pia		
			Banheiro dos Pacientes	1,00	0,03	Pia		
			Banheiro Ginecologia	1,00	0,03	Pia		
			Banheiro ACS	1,00	0,03	Pia		
05.15	EMOP	05.001.0023-0	DEMOLICAO MANUAL DE ALVENARIA DE TIJOLOS FURADOS,INCLUSIVE EMPILHAMENTO LATERAL DENTRO DO CANTEIRO DE SERVICO				M3	1,17
			Local	Comprimento	Altura	Largura	Volume (m³)	Vão para atendimento
			Balcão de atendimento - Sala de	1,00	0,60	0,15	0,09	
			Casa Gás	4,00	1,80	0,15	1,08	
05.16	EMOP	05.001.0147-0	ARRANCAMENTO DE GRADES,GRADIS,ALAMBRADOS,CERCAS E PORTOES				M2	3,68
			Local	Comprimento	Altura	Total(M²)		
			Sala Motorista	2,30	1,60	3,68		
05.17	EMOP	05.002.0030-0	DEMOLICAO DE PISOS OU PAVIMENTOS DE CONCRETO SIMPLES,UTILIZANDO QUEDA DE MACO DE 750KG,ADAPTADO A UMA ESCAVADEIRA DE 0,78M3				M3	15,21
			Local	Comprimento	Altura	Largura	Volume (m³)	
			Recepção	9,00	1,30	1,30	15,21	
05.18	EMOP	05.001.0002-1	DEMOLICAO MANUAL DE CONCRETO ARMADO COMPREENDENDO PILARES,VIGAS E LAJES,EM ESTRUTURA APRESENTANDO POSICAO ESPECIAL,INCLUSIVE EMPILHAMENTO LATERAL DENTRO DO CANTEIRO DE SERVICO				M3	0,14
			Local	Comprimento	Altura	Largura	Volume (m³)	
			Laje da casa de gás	1,20	1,20	0,10	0,14	
05.19	EMOP	05.058.0020-0	LONA DE POLIETILENO(LONA TERREIRO)COM ESPESSURA DE 0,20MM PARA IMPERMEABILIZACAO DE SOLO,MEDIDA PELA AREA COBERTA,INCLUSIVE PERDAS E TRANSPASSE				M2	1,44
			Local	Comprimento	Altura	Total(M²)		
			Base da casa de gás	1,20	1,20	1,44		
05.20	EMOP	05.001.0170-0	TRANSPORTE HORIZONTAL DE MATERIAL DE 1-CATEGORIA OU ENTULHO,EM CARRINHOS,A 10,00M DE DISTANCIA,INCLUSIVE CARGA A PA				M3	60,28
			Local	Total (M³)				
			Retirada de entulho	60,28				
GALERIAS, DRENOS E CONEXOS								
06.01	EMOP	06.014.0102-0	CAIXA DE RALO EM ALVENARIA TIJOLO MACICO (7X10X20CM),PAREDESDE UMA VEZ (0,20M),DE (0,30X0,90X0,90)M,P/AGUAS PLUVIAIS,UTILIZANDO ARGAMASSA CIMENTO E AREIA,TRACO 1:4 EM VOLUME,SENDOPAREDES REVESTIDAS INTERNAMENTE C/MESMA ARGAMASSA,C/BASE DECONCRETO SIMPLES FCK=10MPA E GRELHA DE FERRO FUNDIDO CLASSE-C25 CONF.ABNT NBR 10160 E BOCA DE LOBO FERRO FUNDIDO 80KG				UN	5,00
			Local	Quantidade				
			Pátio	5,00				
06.02	EMOP	06.203.0017-0	TUBO DE POLIETILENO DE ALTA DENSIDADE(PEAD),RESINA PE80/100,CONFORME ABNT NBR 15561,CLASSE PN-4/5,SDR 32,25,DE=280MM.FORNECIMENTO				M	36,37
			Local	Comprimento				
			Pátio	36,37				
SERVIÇOS DE PARQUES E JARDINS								
09.01	EMOP	09.005.0054-0	CORTE,DESGALHAMENTO,DESTOCAMENTO E DESENRAIZAMENTO DE ARVORE,COM ALTURA ACIMA DE 5,00M E DIAMETRO EM TORNO DE 50CM, COMAUXILIO DE EQUIPAMENTO MECANICO				UN	2,00
			Local	Quantidade				
			Area Externa	2,00				
ESTRUTURAS								
11.01	EMOP	11.003.0001-1	CONCRETO DOSADO RACIONALMENTE PARA UMA RESISTENCIA CARACTERISTICA A COMPRESSAO DE 10MPA,INCLUSIVE MATERIAIS,TRANSPORTE,PREPARO COM BETONEIRA,LANCAMENTO E ADENSAMENTO				M3	5,20
			Local	Comprimento	Largura	Total(M²)		
			Recepção	4,00	1,30	5,20		
			Base da casa de gás	1,20	1,20	1,44		
11.02	EMOP	11.023.0002-0	TELA PARA ESTRUTURA DE CONCRETO ARMADO,FORMADA POR FIOS DEACO CA-60,CRUZADAS E SOLDADAS ENTRE SI,FORMANDO MALHAS QUADRADAS DE FIOS COM DIAMETRO DE 4,2MM E ESPACAMENTO ENTRE ELESDE (15X15)CM.FORNECIMENTO				KG	2,13
			Local	Total(M²)	Kg (Aço)	Total(kg)		
			Base da casa de gás	1,44	1,48	2,13		
11.03	EMOP	11.030.0050-0	LAJE PRE-MOLDADA BETA 12,PARA SOBRECARGA DE 3,5KN/M2 E VAO DE 4,10M,CONSIDERANDO VIGOTAS,EPS E ARMADURA NEGATIVA,INCLUSIVE CAPEAMENTO DE 4CM DE ESPESSURA,COM CONCRETO FCK=20MPA E ESCORAMENTO,CONFORME ABNT NBR 14859.FORNECIMENTO E MONTAGEM DO CONJUNTO				M2	1,44
			Local	Comprimento	Largura	Total(M²)		
			Base da casa de gás	1,20	1,20	1,44		
ALVENARIA E DIVISÓRIAS								
12.01	EMOP	12.003.0055-0	ALVENARIA DE TIJOLOS CERAMICOS FURADOS 10X20X20CM,ASSENTES COM ARGAMASSA DE CIMENTO E SAIBRO,NO TRACO 1:8,EM PAREDES DEUMA VEZ(0,20M),DE SUPERFICIE CORRIDA,ATE 3,00M DE ALTURA E MEDIDA PELA AREA REAL				M2	15,37
			Local	Comprimento	Largura	Total(M²)		
			Sala de Enfermagem	2,10	0,70	1,47		
			Sala de acolhimento	4,00	1,00	4,00		
			Fechao vão de janela - Sala Motorista	2,00	1,35	2,70		
			Casa gás	4,00	1,80	7,20		
12.02	EMOP	12.015.0016-0	PAREDE DIVISORIA COM 35MM DE ESPESSURA,CONSTITUIDA DE PAINELCEGO DE CHAPA DE FIBRA DE MADEIRA PRENSADA,REVESTIDO EM CHAPA DE LAMINADO MELAMINICO,COM MIOLO EM COLMEIA,ESTRUTURADO COM MONTANTES DE PERFIL DE ACO GALVANIZADO COM PINTURA ELETROSTATICA,FAZENDO AS PORTAS PARTE DO CONJUNTO,EXCLUSIVE SUASFERRAGENS.FORNECIMENTO E COLOCACAO				M2	13,60
			Local	Comprimento	Altura	Total		
			Farmacia	4,00	3,40	13,60		

OBRA:		Reforma da Unidade Básica de Saúde Santa Cruz						
LOCAL:		Rua do Colégio, S/N - Santa Cruz - Campos dos Goytacazes - RJ						
MEMÓRIA DE CÁLCULO								
ITEM	BASE	CÓDIGO	DESCRIÇÃO				UNIDADE	QUANTIDADE
REVESTIMENTO DE PAREDES, TETOS E PISOS								
13.01	EMOP	13.030.0292-0	REVESTIMENTO DE PAREDES COM CERAMICA,COM MEDIDAS EM TORNO DE(32X57)CM,EXCLUSIVE CHAPISCO,EMBOCO,NATA DE CIMENTO OU ARGAMASSA COLANTE E REJUNTAMENTO				M2	297,70
			Local	Perímetro	Altura	Total		
			Banheiro funcionarios	7,82	3,40	26,59		
			Banheiro Social	8,00	3,40	27,20		
			Cozinha	14,00	3,40	47,60		
			Banheiro Enfermagem	3,18	2,40	7,63		
			Sala Odontologia	13,70	3,40	46,58		
			Área Externa - Varanda	81,20	1,75	142,10		
13.02	EMOP	13.025.0005-0	ASSENTAMENTO DE AZULEJOS,PASTILHAS OU LADRILHOS EM PAREDES,EXCLUSIVE ESTES,COM NATA DE CIMENTO COMUM,SOBRE EMBOCO EXISTENTE,INCLUSIVE REJUNTAMENTO COM PASTA DE CIMENTO BRANCO				M2	297,70
			Local	Perímetro	Altura	Total		
			Banheiro funcionarios	7,82	3,40	26,59		
			Banheiro Social	8,00	3,40	27,20		
			Cozinha	14,00	3,40	47,60		
			Banheiro Enfermagem	3,18	2,40	7,63		
			Sala Odontologia	13,70	3,40	46,58		
			Área Externa - Varanda	81,20	1,75	142,10		
13.03	EMOP	13.330.0075-0	REVESTIMENTO DE PISO COM LADRILHO CERAMICO,ANTIDERRAPANTE,COM MEDIDAS EM TORNO DE (45X45)CM,RESISTENCIA A ABRASAO P.E.I.-IV,ASSENTES EM SUPERFICIE COM NATA DE CIMENTO SOBRE ARGAMASSA DE CIMENTO,AREIA E SAIBRO,NO TRACO 1:3:3,REJUNTAMENTO COM CIMENTO BRANCO E CORANTE				M2	28,17
			Local	Perímetro	Altura	Total		
			Banheiro Funcionarios	2,31	1,61	3,72		
			Banheiro Social	2,50	1,50	3,75		
			Banheiro Enfermagem	2,22	1,40	3,11		
			Banheiro Ginecologia	2,00	1,35	2,70		
			Recepção	4,00	3,05	12,20		
			Varanda	2,07	1,30	2,69		
13.04	EMOP	13.370.0015-0	PATIO DE CONCRETO,NA ESPESSURA DE 10CM,NO TRACO 1:2:3 EM VOLUME, FORMANDO QUADROS DE 1,50X1,50M,COM SARRAFOS DE MADEIRAINCORPORADOS,EXCLUSIVE PREPARO DO TERRENO				M2	106,66
			Local	Comprimento	Altura	Total		
			Pátio de concreto	12,85	8,30	106,66		
13.05	EMOP	13.301.0080-1	PISO CIMENTADO,COM 1,5CM DE ESPESSURA,COM ARGAMASSA DE CIMENTO E AREIA,NO TRACO 1:3,ALISADO A COLHER, SOBRE BASE EXISTENTE				M2	106,66
			Local	Comprimento	Largura	Total		
			Pátio de concreto	12,85	8,30	106,66		
13.06	EMOP	13.008.0010-0	REBOCO EXTERNO OU INTERNO COM ARGAMASSA DE CIMENTO,CAL HIDRATADA EM PO E AREIA FINA,NO TRACO 1:3:5,COM ESPESSURA DE 3MM,APLICADO SOBRE EMBOCO EXISTENTE,EXCLUSIVE EMBOCO				M2	50,18
			Local	Comprimento	Altura	Total		
			Sala de Enfermagem	3,10	1,00	3,10		
			Sala de acolhimento	4,00	2,00	8,00		
			Sala de acolhimento	3,00	1,00	3,00		
			Fechar vão de janela - Sala Motorista	2,00	2,70	5,40		
			Sala ACS	4,00	2,00	8,00		
			Casa Gás	4,00	3,60	14,40		
			Varanda	4,00	2,07	8,28		
13.07	EMOP	13.001.0015-0	EMBOCO COM ARGAMASSA DE CIMENTO E AREIA,NO TRACO 1:1,5 COM 1,5CM DE ESPESSURA,INCLUSIVE CHAPISCO DE CIMENTO E AREIA,NO TRACO 1:3				M2	50,18
			Local	Comprimento	Altura	Total		
			Sala de Enfermagem	3,10	1,00	3,10		
			Sala de acolhimento	4,00	2,00	8,00		
			Sala de acolhimento	3,00	1,00	3,00		
			Fechar vão de janela - Sala Motorista	2,00	2,70	5,40		
			Sala ACS	4,00	2,00	8,00		
			Casa Gás	4,00	3,60	14,40		
			Varanda	4,00	2,07	8,28		
13.08	EMOP	13.301.0118-0	CONTRAPISO,BASE OU CAMADA REGULARIZADORA EXECUTADA COM ARGAMASSA DE CIMENTO A AREIA,NO TRACO 1:4,NA ESPESSURA DE 1,5CM				M2	333,30
			Local	Comprimento	Largura	Total		
			Laje	51,25	6,35	325,44		
			Varanda	2,05	1,30	2,67		
			Recepção	4,00	1,30	5,20		
13.09	EMOP	13.348.0045-0	ESPELHO OU CHAPIM EM GRANITO CINZA ANDORINHA,20X2CM,POLIDO,ASSENTADO COMO NO ITEM 13.348.0010				M	110,00
			Local	Comprimento				
			Platibanda	110,00				
13.10	EMOP	13.330.0030-0	ASSENTAMENTO DE CHAPINS OU ESPELHOS DE MARMORE OU GRANITO,DE 17CM DE ALTURA,EXCLUSIVE ESTES,ASSENTES EM PAREDE EM OSSO,COM ARGAMASSA DE CIMENTO, AREIA E SAIBRO, NO TRACO 1:2:2,SOBRE CHAPISCO DE CIMENTO E AREIA, NO TRACO 1:3 E REJUNTAMENTO DE CIMENTO BRANCO E CORANTE				M	110,00
			Local	Comprimento				
			Platibanda	110,00				
13.11	EMOP	13.416.0010-0	PISO TATIL DE BORRACHA,DIRECIONAL, PARA PESSOAS COM NECESSIDADES ESPECIFICAS,25X25CM,ESPESSURA DE 5MM,NA COR PRETA,COLADOSOBRE BASE EXISTENTE.FORNECIMENTO E COLOCACAO				M2	13,80
			Local	Comprimento	Largura	Total (M²)		
			Piso	69,00	0,20	13,80		
13.12	EMOP	13.416.0015-0	PISO TATIL DE BORRACHA,ALERTA,PARA PESSOAS COM NECESSIDADES ESPECIFICAS,25X25CM, ESPESSURA DE 5MM, NA COR PRETA, COLADOSOBRE BASE EXISTENTE.FORNECIMENTO E COLOCACAO				M2	3,96
			Local	Comprimento	Quantidades	Total (M²)		
			Piso	0,12	33,00	3,96		
ESQUADRIAS DE PVC, FERRO, ALUMINIO OU MADEIRA, VIDRAÇAS E FERRAGENS								
14.01	EMOP	14.006.0014-0	PORTA DE MADEIRA DE LEI EM COMPENSADO DE 60X210X3,5CM FOLHEADA NAS 2 FACES,ADUELA DE 13X3CM E ALIZARES DE 5X2CM,EXCLUSIVE FERRAGENS.FORNECIMENTO E COLOCACAO				UN	4,00
			Local	Quantidade				
			Banheiro Social	1,00				



OBRA:		Reforma da Unidade Básica de Saúde Santa Cruz						
LOCAL:		Rua do Colégio, S/N - Santa Cruz - Campos dos Goytacazes - RJ						
MEMÓRIA DE CÁLCULO								
ITEM	BASE	CÓDIGO	DESCRIÇÃO				UNIDADE	QUANTIDADE
			Banh. Enfermagem	1,00				
			Banh Ginecologico	1,00				
			Banh ACS	1,00				
14.02	EMOP	14.006.0012-0	PORTA DE MADEIRA DE LEI EM COMPENSADO DE 70X210X3,5CM,FOLHEADA NAS 2 FACES,ADUELA DE 13X3CM E ALIZARES DE 5X2CM,EXCLUSIVE FERRAGENS.FORNECIMENTO E COLOCACAO				UN	5,00
			Local	Quantidade				
			Banheiro Funcionarios	1,00				
			Farmácia	1,00				
			Almoxarifado	1,00				
			Consultorio Ginecologico	1,00				
			Sala Curativos	1,00				
14.03	EMOP	14.006.0010-0	PORTA DE MADEIRA DE LEI EM COMPENSADO DE 80X210X3,5CM FOLHEADA NAS 2 FACES,ADUELA DE 13X3CM E ALIZARES DE 5X2CM,EXCLUSIVE FERRAGENS.FORNECIMENTO E COLOCACAO				UN	11,00
			Local	Quantidade				
			Cozinha	1,00				
			Sala de Vacina	2,00				
			Sala de Enfermagem	1,00				
			Sala Administração	1,00				
			Sala Acolhimento	1,00				
			Sala Motorista	1,00				
			Consultorio Odontologico	1,00				
			Consultorio Médico	1,00				
			Sala ACS	1,00				
			Sala Curativos	1,00				
14.04	EMOP	14.003.0025-0	JANELA DE ALUMINIO ANODIZADO AO NATURAL DE CORRER,COM DUAS FOLHAS DE CORRER,EM PERFIS SERIE 28.FORNECIMENTO E COLOCACAO				M2	36,00
			Local	Quantidade	Comprimento	Altura (m)	Total (m²)	
			Banheiro Funcionarios	1,00	1,20	1,20	1,44	
			Banheiro Social	1,00	1,20	1,20	1,44	
			Cozinha	1,00	1,90	1,20	2,28	
			Sala de Vacina	1,00	1,90	1,20	2,28	
			Sala de Enfermagem	1,00	1,90	1,20	2,28	
			Sala Administração	1,00	1,90	1,20	2,28	
			Farmácia	1,00	1,90	1,20	2,28	
			Sala Acolhimento	1,00	1,90	1,20	2,28	
			Sala Motorista	2,00	1,90	1,20	4,56	
			Consultorio Odontologico	1,00	1,90	1,20	2,28	
			Almoxarifado	1,00	1,90	1,20	2,28	
			Consultorio Médico	1,00	1,90	1,20	2,28	
			Consultorio Ginecologico	1,00	1,20	1,20	1,44	
			Sala ACS	1,00	1,90	1,20	2,28	
			Atendimento	1,00	1,20	1,20	1,44	
			Aferição / pesagem	1,00	1,20	1,20	1,44	
			Sala curativos	1,00	1,20	1,20	1,44	
14.05	EMOP	14.007.0045-0	FERRAGENS PARA PORTAS MADEIRA,DE 1 FOLHA DE ABRIR,INTERNAS,SOCIAIS OU DE SERVICIO,CONSTANDO DE FORNECIMENTO S/COLOCACAO,-FECHADURA SIMPLES, RETANGULAR,DE FERRO,ACABAMENTO CROMADO,-MACANETA TIPO ALAVANCA,EM ZAMAK OU LATAO,ACABAMENTO POLIDOE CROMADO,-ESPELHO RET.OU SEMIELIPTICO FERRO OU LATAO,-3 DOBRADICAS DE FERRO GALV.DE 3"X2.1/2",C/PINOS E BOLAS DE LATAO				UN	20,00
			Local	Quantidade				
			Banheiro Social	1,00				
			Banh. Enfermagem	1,00				
			Banh Ginecologico	1,00				
			Banh ACS	1,00				
			Banheiro Funcionarios	1,00				
			Farmácia	1,00				
			Almoxarifado	1,00				
			Consultorio Ginecologico	1,00				
			Sala Curativos	2,00				
			Cozinha	1,00				
			Sala de Vacina	2,00				
			Sala de Enfermagem	1,00				
			Sala Administração	1,00				
			Sala Acolhimento	1,00				
			Sala Motorista	1,00				
			Consultorio Odontologico	1,00				
			Consultorio Médico	1,00				
			Sala ACS	1,00				
14.06	EMOP	14.007.0101-0	FERRAGENS P/PORTAS DIVISORIAS,1 FOLHA,REVEST.MAD.OU LAMINADOVINILICO,CONST.FORN.S/COLOC.DE:-FECHADURA CILINDRO CENTRAL,LATAO,ACABAMENTO CROMADO, MACANETA TIPO BOLA E ESPELHO CIRCULAR(CONJUNTO),ACABAMENTO CROMADO,-1 FECHO EMBUT.LATAO POLIDO,ACABAMENTO CROMADO,C/40CM,-3 DOBRADICAS DE 3"X2.1/2",LATAO,ACABAMENTO CROMADO,COM PINO,BOLAS E ANEIS DE LATAO				UN	1,00
			Local	Quantidade				
			Farmacia	1,00				
14.07	EMOP	14.004.0121-0	VIDRO TEMPERADO,INCOLOR,COM GMM DE ESPESURA,ENCAIXILHADO EMMADEIRA,ALUMINIO OU FERRO.FORNECIMENTO E COLOCACAO				M2	37,49
			Local	Comprimento	Altura	Quantidade	Total	Obs
			Banheiro Funcionarios	1,20	1,20	1,00	1,44	Janelas
			Banheiro Social	1,20	1,20	1,00	1,44	Janelas
			Cozinha	1,90	1,20	1,00	2,28	Janelas
			Sala de Vacina	1,90	1,20	1,00	2,28	Janelas
			Sala de Enfermagem	1,90	1,20	1,00	2,28	Janelas
			Sala Administração	1,90	1,20	1,00	2,28	Janelas
			Farmácia	1,90	1,20	1,00	2,28	Janelas
			Sala Acolhimento	1,90	1,20	1,00	2,28	Janelas
			Sala Motorista	1,90	1,20	2,00	4,56	Janelas
			Consultorio Odontologico	1,90	1,20	1,00	2,28	Janelas
			Almoxarifado	1,90	1,20	1,00	2,28	Janelas
			Consultorio Médico	1,90	1,20	1,00	2,28	Janelas



OBRA: Reforma da Unidade Básica de Saúde Santa Cruz

LOCAL: Rua do Colégio, 5/N - Santa Cruz - Campos dos Goytacazes - RJ

MEMÓRIA DE CÁLCULO

ITEM	BASE	CÓDIGO	DESCRIÇÃO	UNIDADE	QUANTIDADE					
			Consultorio Ginecologico	1,20	1,20	1,00	1,44	Janelas		
			Sala ACS	1,90	1,20	1,00	2,28	Janelas		
			Atendimento	1,20	1,20	1,00	1,44	Janelas		
			Aferição / pesagem	1,20	1,20	1,00	1,44	Janelas		
			Sala curativos	1,20	1,20	1,00	1,44	Janelas		
			Sala Acolhimento	1,00	0,45	1,00	0,45	Balcão		
			Fármacia	1,30	0,80	1,00	1,04	Balcão		
14.08	EMOP	14.002.0227-0	QUADRO PARA PROTECAO DE JANELA OU APARELHOS DE AR CONDICIONADO,FORMADA DE BARRAS QUADRADAS DE 3/8",CHUMBADAS NA ALVENARIA.FORNECIMENTO E COLOCACAO	M2					4,58	
			Local	Comprimento	Altura	Quantidade	Total	Obs		
			Sala Acolhimento	1,40	0,80	1,00	1,12	Balcão		
			Fármacia	1,50	1,00	1,00	1,50	Balcão		
			Janela Nova - Sala Curativos	1,40	1,40	1,00	1,96	Janelas		
14.09	EMOP	14.003.0225-0	PORTA DE ALUMINIO ANODIZADO AO NATURAL,PERFIL SERIE 25,EM VENEZIANA,EXCLUSIVE FECHADURA.FORNECIMENTO E COLOCACAO	M2					4,10	
			Local	Comprimento	Altura	Quantidade	Total	Obs		
			Sala Ginecologia	1,55	1,00	1,00	1,55	Amario		
			Sala Odontologia	2,55	1,00	1,00	2,55	Amario		
15.0			INSTALAÇÕES ELÉTRICAS, HIDRÁULICAS, SANITÁRIAS E MECÂNICAS							
15.01	EMOP	15.004.0060-1	INSTALACAO E ASSENTAMENTO DE PIA COM 1 CUBA(EXCLUSIVE FORNECIMENTO DO APARELHO),COMPREENDEDO:3,00M DE TUBO DE PVC DE 25MM,3,00M DE TUBO DE PVC DE 50MM,RABICHO E CONEXOES	UN					2,00	
			Local	Quantidade						
			Cozinha	1,00						
			Sala Odontologia	1,00						
15.02	EMOP	15.004.0070-0	INSTALACAO E ASSENTAMENTO DE TANQUE DE SERVICIO (EXCLUSIVE FORNECIMENTO DO APARELHO),COMPREENDEDO:3,00M DE TUBO DE PVC DE 25MM,3,00M DE TUBO DE PVC DE 50MM E CONEXOES	UN					1,00	
			Local	Quantidade						
			Área externa	1,00						
15.03	EMOP	15.007.0570-0	DISJUNTOR TERMOMAGNETICO,MONOPOLAR,DE 10 A 32A,3KA,MODELO DIN,TIPO C.FORNECIMENTO E COLOCACAO	UN					14,00	
			Local	Quantidade						
				14,00						
15.04	EMOP	15.007.0575-0	DISJUNTOR TERMOMAGNETICO,BIPOLAR,DE 10 A 32A,3KA,MODELO DIN,TIPO C.FORNECIMENTO E COLOCACAO	UN					15,00	
			Local	Quantidade						
				15,00						
15.05	EMOP	15.007.0605-0	DISJUNTOR TERMOMAGNETICO,TRIPOLAR,DE 80 A 100A,3KA,MODELO DIN,TIPO C.FORNECIMENTO E COLOCACAO	UN					1,00	
			Local	Quantidade						
				1,00						
15.06	EMOP	15.015.0020-0	INSTALACAO DE PONTO DE LUZ,EMBUTIDO NA LAJE,EQUIVALENTE A 2VARAS DE ELETRODUTO DE PVC RIGIDO DE 3/4",12,00M DE FIO 2,5MM2,CAIXAS,CONEXOES,LUVAS,CURVA E INTERRUPTOR DE EMBUTIR COMPLACA FOSFORESCENTE,INCLUSIVE ABERTURA E FECHAMENTO DE RASGOEM ALVENARIA	UN					9,00	
			Local	Quantidade						
			Banh. Funcionário	1,00						
			Banheiro Social	1,00						
			Correio	1,00						
			Acolhimento	1,00						
			Sala de Curativo	1,00						
			Almoxarifado	1,00						
			Banheiro (Sala de Vacina)	1,00						
			Ginecologia	1,00						
			Banheiro (Ginecologia)	1,00						
15.07	EMOP	15.015.0035-0	INSTALACAO DE UM CONJUNTO DE 2 PONTOS DE LUZ,EMBUTIDO NA LAJE,EQUIVALENTE A 5 VARAS DE ELETRODUTO DE PVC RIGIDO DE 3/4",33,00M DE FIO 2,5MM2,CAIXAS,CONEXOES,LUVAS,CURVA E INTERRUPTOR DE EMBUTIR COM PLACA FOSFORESCENTE,INCLUSIVE ABERTURA E FECHAMENTO DE RASGO EM ALVENARIA	UN					10,00	
			Local	Quantidade						
			Cozinha	1,00						
			Sala de Vacina	1,00						
			Sala de Enfermagem	1,00						
			Administração	1,00						
			Farmácia	1,00						
			Recepção	1,00						
			Sala do Motorista	1,00						
			Consultório Odontológico	1,00						
			Sala do Médico	1,00						
			Sala ACS	1,00						
15.08	EMOP	15.015.0095-0	INSTALACAO DE UM CONJUNTO DE 6 PONTOS DE LUZ,EMBUTIDO NA LAJE,EQUIVALENTE A 9 VARAS DE ELETRODUTO DE PVC RIGIDO DE 3/4",66,00M DE FIO 2,5MM2,CAIXAS,CONEXOES,LUVAS,CURVA E INTERRUPTOR DE EMBUTIR COM PLACA FOSFORESCENTE,INCLUSIVE ABERTURA E FECHAMENTO DE RASGO EM ALVENARIA	UN					2,00	
			Local	Quantidade						
			Circulação Principal	2,00						
15.09	EMOP	15.015.0250-0	INSTALACAO DE PONTO DE TOMADA,EMBUTIDO NA ALVENARIA,EQUIVALENTE A 2 VARAS DE ELETRODUTO DE PVC RIGIDO DE 3/4",18,00M DE FIO 2,5MM2,CAIXAS,CONEXOES E TOMADA DE EMBUTIR,2P+T,10A,PADRAO BRASILEIRO,COM PLACA FOSFORESCENTE,INCLUSIVE ABERTURA E FECHAMENTO DE RASGO EM ALVENARIA	UN					1,00	
			Local	Quantidade						
			Almoxarifado	1,00						
15.10	EMOP	15.015.0270-0	INSTALACAO DE UM CONJUNTO DE 2 TOMADAS,EMBUTIDO NA ALVENARIA,EQUIVALENTE A 3 VARAS DE ELETRODUTO DE PVC RIGIDO DE 3/4",27,00M DE FIO 2,5MM2,CAIXAS,CONEXOES E TOMADAS DE EMBUTIR 2P+T,10A,COM PLACA FOSFORESCENTE,INCLUSIVE ABERTURA E FECHAMENTO DE RASGO EM ALVENARIA	UN					4,00	
			Local	Quantidade						
			Acolhimento	1,00						
			Sala de Curativo	1,00						
			Sala de Motorista	1,00						
			Ginecologia	1,00						
15.11	EMOP	15.015.0290-0	INSTALACAO DE UM CONJUNTO DE 3 TOMADAS,EMBUTIDO NA ALVENARIA,EQUIVALENTE A 4 VARAS DE ELETRODUTO DE PVC RIGIDO DE 3/4",37,00M DE FIO 2,5MM2,CAIXAS,CONEXOES E TOMADAS DE EMBUTIR 2P+T,10A,COM PLACA FOSFORESCENTE,INCLUSIVE ABERTURA E FECHAMENTO DE RASGO EM ALVENARIA	UN					3,00	
			Local	Quantidade						
			Administração	1,00						
			Farmácia	1,00						

OBRA: Reforma da Unidade Básica de Saúde Santa Cruz

LOCAL: Rua do Colégio, S/N - Santa Cruz - Campos dos Goytacazes - RJ

MEMÓRIA DE CÁLCULO

ITEM	BASE	CÓDIGO	DESCRIÇÃO	UNIDADE	QUANTIDADE
			Sala do Médico		1,00
15.12	EMOP	15.015.0310-0	INSTALACAO DE UM CONJUNTO DE 4 TOMADAS, EMBUTIDO NA ALVENARIA, EQUIVALENTE A 5 VARAS DE ELETRODUTO DE PVC RIGIDO DE 3/4", 45,00M DE FIO 2,5MM2, CAIXAS, CONEXOES E TOMADAS DE EMBUTIR 2P+T, 10A, COM PLACA FOSFORESCENTE, INCLUSIVE ABERTURA E FECHAMENTO DE RASGO EM ALVENARIA	UN	6,00
			Local	Quantidade	
			Sala de Vacina	1,00	
			Farmácia	1,00	
			Acolhimento	1,00	
			Sala de Curativo	1,00	
			Ginecologia	1,00	
			Consultório Odontológico	1,00	
15.13	EMOP	15.005.0201-0	INSTALACAO E ASSENTAMENTO DE AR CONDICIONADO TIPO SPLIT DE 12000 BTU'S, COM 1 CONDENSADOR E 1 EVAPORADOR, (VIDE FORNECIMENTO DO APARELHO NA FAMILIA 18.030) INCLUSIVE ACESSORIOS DE FIXACAO, EXCLUSIVE ALIMENTACAO ELETRICA E INTERLIGACAO AO CONDENSADOR/EVAPORADOR (VIDE ITEM 15.005.0255)	UN	6,00
			Local	Quantidade	
			Sala de Vacina	1,00	
			Farmácia	1,00	
			Acolhimento	1,00	
			Sala de Curativo	1,00	
			Ginecologia	1,00	
			Consultório Odontológico	1,00	
15.14	EMOP	15.005.0202-0	INSTALACAO E ASSENTAMENTO DE AR CONDICIONADO TIPO SPLIT DE 18000 BTU'S, COM 1 CONDENSADOR E 1 EVAPORADOR, (VIDE FORNECIMENTO DO APARELHO NA FAMILIA 18.030) INCLUSIVE ACESSORIOS DE FIXACAO, EXCLUSIVE ALIMENTACAO ELETRICA E INTERLIGACAO AO CONDENSADOR/EVAPORADOR (VIDE ITEM 15.005.0255)	UN	6,00
			Local	Quantidade	
			Repouso	1,00	
			Sala de Enfermagem	1,00	
			Administração	1,00	
			Recepção	1,00	
			Sala do Médico	1,00	
			Sala ACS	1,00	
15.15	EMOP	15.008.0085-0	CABO DE COBRE FLEXIVEL COM ISOLAMENTO TERMOPLASTICO, COMPREENDENDO: PREPARO, CORTE E ENFIACAO EM ELETRODUTOS, NA BITOLA DE 2,5MM2, 450/750V. FORNECIMENTO E COLOCACAO	M	350,00
			Local	Comprimento	
				350,00	
15.16	EMOP	15.008.0090-0	CABO DE COBRE FLEXIVEL COM ISOLAMENTO TERMOPLASTICO, COMPREENDENDO: PREPARO, CORTE E ENFIACAO EM ELETRODUTOS NA BITOLA DE 4MM2, 450/750V. FORNECIMENTO E COLOCACAO	M	550,00
			Local	Comprimento	
				550,00	
15.17	EMOP	15.008.0095-0	CABO DE COBRE FLEXIVEL COM ISOLAMENTO TERMOPLASTICO, COMPREENDENDO: PREPARO, CORTE E ENFIACAO EM ELETRODUTOS, NA BITOLA DE 6MM2, 450/750V. FORNECIMENTO E COLOCACAO	M	150,00
			Local	Comprimento	
				150,00	
15.18	EMOP	15.008.0105-0	CABO DE COBRE FLEXIVEL COM ISOLAMENTO TERMOPLASTICO, COMPREENDENDO: PREPARO, CORTE E ENFIACAO EM ELETRODUTOS, NA BITOLA DE 16MM2, 450/750V. FORNECIMENTO E COLOCACAO	M	35,00
			Local	Comprimento	
			-	35,00	
15.19	EMOP	15.008.0110-0	CABO DE COBRE FLEXIVEL COM ISOLAMENTO TERMOPLASTICO, COMPREENDENDO: PREPARO, CORTE E ENFIACAO EM ELETRODUTOS, NA BITOLA DE 25MM2, 450/750V. FORNECIMENTO E COLOCACAO	M	35,00
			Local	Comprimento	
			-	35,00	
15.20	EMOP	15.008.0112-0	CABO DE COBRE FLEXIVEL COM ISOLAMENTO TERMOPLASTICO, COMPREENDENDO: PREPARO, CORTE E ENFIACAO EM ELETRODUTOS, NA BITOLA DE 35MM2, 450/750V. FORNECIMENTO E COLOCACAO	M	100,00
			Local	Comprimento	
				100,00	
15.21	EMOP	15.007.0425-0	QUADRO DE DISTRIBUICAO DE ENERGIA, 100A, PARA DISJUNTORES TERMO-MAGNETICOS UNIPOLARES, DE SOBREPOR, COM PORTA E BARRAMENTOS DE FASE, NEUTRO E TERRA, TRIFASICO, PARA INSTALACAO DE ATÉ 32 DISJUNTORES COM DISPOSITIVO PARA CHAVE GERAL. FORNECIMENTO E COLOCACAO	UN	1,00
			Local	Quantidade	
			-	1,00	
15.22	EMOP	15.005.0255-0	TUBULACAO EM COBRE PARA INTERLIGACAO DE SPLIT SYSTEM AO CONDENSADOR/EVAPORADOR, INCLUSIVE ISOLAMENTO TERMICO, ALIMENTACAO ELETRICA, CONEXOES E FIXACAO, PARA APARELHOS ATÉ 48000 BTU'S. FORNECIMENTO E INSTALACAO	M	30,00
			Local	Comprimento	
			-	30,00	
15.23	EMOP	15.007.0209-0	HASTE PARA ATERRAMENTO, DE COBRE DE 5/8" (16MM), COM 2,40M DE COMPRIMENTO. FORNECIMENTO E COLOCACAO	UN	1,00
			Local	Quantidade	
			-	1,00	
15.24	EMOP	15.018.0133-0	CAIXA POLIMERICA DE INSPECCAO DE ATERRAMENTO COM DIAMETRO SUPERIOR DE APROXIMADAMENTE 23CM E ALTURA APROXIMADA DE 25CM, COM TAMP. FORNECIMENTO E COLOCACAO	UN	1,00
			Local	Comprimento	
				1,00	
15.25	EMOP	15.019.0020-0	INTERRUPTOR DE EMBUTIR COM 1 TECLA SIMPLES FOSFORESCENTE E PLACA. FORNECIMENTO E COLOCACAO	UN	20,00
			Local	Quantidade	
			Banheiro Funcionários	1,00	
			Banheiro Social	1,00	
			Recepção	1,00	
			Cozinha	1,00	
			Sala de Vacina	1,00	
			Sala de Enfermagem	1,00	
			Banheiro Sala de enfermagem	1,00	
			Administração	1,00	
			Farmacia	1,00	
			Sala Acolhimento	1,00	
			Sala Curativo	1,00	
			Sala Motorista	1,00	
			Sala Odontologia	1,00	
			Almoxarifado	1,00	

OBRA:		Reforma da Unidade Básica de Saúde Santa Cruz						
LOCAL:		Rua do Colégio, S/N - Santa Cruz - Campos dos Goytacazes - RJ						
MEMÓRIA DE CÁLCULO								
ITEM	BASE	CÓDIGO	DESCRIÇÃO				UNIDADE	QUANTIDADE
			Sala do Médico	1,00				
			Sala Ginecologia	1,00				
			Banheiro Ginecologia	1,00				
			Sala ACS	1,00				
			Banheiro ACS	1,00				
			Correio	1,00				
15.26	EMOP	15.019.0020-0	INTERRUPTOR DE EMBUTIR COM 1 TECLA SIMPLES FOSFORESCENTE E PLACA.FORNECIMENTO E COLOCACAO				UN	5,00
			Local	Quantidade				
			Varanda	5,00				
15.27	EMOP	15.004.0045-0	INSTALACAO E ASSENTAMENTO DE CHUVEIRO(EXCLUSIVE FORNECIMENTODO APARELHO E REGISTRO),COMPREENDENDO:5,00M DE TUBO DE PVCDE 25MM,RALO SECO DE PVC 100MM COM GRELHA,2,00M DE TUBO DE PVC DE 40MM E CONEXOES				UN	3,00
			Local	Quantidade				
			Banheiro Funcionários	1,00				
			Banheiro Pacientes	1,00				
			Banheiro da Sala de Enfermagem	1,00				
15.28	EMOP	15.004.0170-0	RALO SECO(SIMPLES)DE PVC(100X53)X40MM,COM GRELHA,COMPREENDENDO:EFUENTE DE 40MM SOLDAVEL EM PVC,COM 2,00M DE EXTENSAO ELIGACAO AO RALO SIFONADO.FORNECIMENTO E INSTALACAO				UN	4,00
			Local	Quantidade				
			Banheiro Funcionários	1,00				
			Banheiro Pacientes	1,00				
			Banheiro ACS	1,00				
			Banheiro Ginecologia	1,00				
15.29	EMOP	15.028.0010-0	COLOCACAO DE RESERVATORIO DE FIBROCIMENTO,FIBRA DE VIDRO OUSEMELHANTE COM 1000L,INCLUSIVE PECAS DE APOIO EM ALVENARIA EM MADEIRA SERRADA,E FLANGES DE LIGACAO HIDRAULICA,EXCLUSIVE FORNECIMENTO DO RESERVATORIO				UN	3,00
			Local	Quantidade				
			Caixa D'água	2,00				
			Sala Enfermagem	1,00				
15.30	EMOP	15.036.0039-0	TUBO DE PVC RIGIDO DE 40MM,SOLDAVEL,INCLUSIVE CONEXOES E EMENDAS,EXCLUSIVE ABERTURA E FECHAMENTO DE RASGO.FORNECIMENTO EASSENTAMENTO				M	40,00
			Local	Comprimento				
			Caixa D'água	40,00				
15.31	EMOP	15.036.0037-0	TUBO DE PVC RIGIDO DE 25MM,SOLDAVEL,INCLUSIVE CONEXOES E EMENDAS,EXCLUSIVE ABERTURA E FECHAMENTO DE RASGO.FORNECIMENTO EASSENTAMENTO				M	40,00
			Local	Comprimento				
			Caixa D'água	40,00				
15.32	EMOP	15.003.0069-0	INSTALACAO E ASSENTAMENTO DE FOGAO A GAS LIQUEFEITO DE PETROLEO(EXCLUSIVE FORNECIMENTO DO APARELHO),COMPREENDENDO:5,00MDE TUBO DE FERRO GALVANIZADO DE 1/2",CONEXOES,REGULADORES EDEMAIS PECAS NECESSARIAS				UN	1,00
			Local	Quantidade				
			Casa de gás	1,00				
16.0			COBERTURAS, ISOLAMENTOS E IMPERMEABILIZAÇÕES					
16.01	EMOP	16.004.0018-0	COBERTURA EM TELHAS ONDULADAS DE CIMENTO,SEM AMIANTO,REFORCADO COM FIOS SINTETICOS (CRFS),COM ESPESSURA DE 8MM,EXCLUSIVEMADEIRAMENTO.FORNECIMENTO E COLOCACAO				M2	325,44
			Local	Comprimento	Largura	Total (M²)		
			Cobertura	51,25	6,35	325,44		
16.02	EMOP	16.001.0060-0	MADEIRAMENTO PARA COBERTURA EM TELHAS ONDULADAS,CONSTITUIDODE PECAS DE 3"x3" E 3"x4.1/2",EM MADEIRA SERRADA,SEM TESOURAOU PONTALETE,MEDIDO PELA AREA REAL DO MADEIRAMENTO.FORNECIMENTO E COLOCACAO				M2	325,44
			Local	Comprimento	Largura	Total (M²)		
			Cobertura	51,25	6,35	325,44		
16.03	EMOP	16.020.0001-0	IMPERMEABILIZACAO C/MANTA A BASE ASFALTO MODIFICADO C/POLIMEROS,CONFORME ABNT NBR 9952,TIPO III-B,ESP.4,00MM,CONSUMO MINIMO 1,15M2/M2,APLICACAO CHAMA MACARICO SOBRE PRIMER ASFALTICO BASE AGUA OU SOLVENTE,CONSUMO 0,40KG/M2,INCL.ESTE,SUBSTRATO CAIMENTO 1%,EXCL.REGULARIZACAO,CAMADA SEPARADORA E PROTECAO MECANICA.				M2	325,44
			Local	Comprimento	Largura	Total (M²)		
			Cobertura	51,25	6,35	325,44		
16.04	EMOP	16.003.0050-0	RUFO EM CONCRETO ARMADO COM 45CM DE LARGURA E 6CM DE ESPESSURA,ENGASTADO E ASSENTADO COM ARGAMASSA DE CIMENTO E AREIA,NOTRACO 1:3,INCLUSIVE ESCORAMENTO.FORNECIMENTO E COLOCACAO				M	50,44
			Local	Comprimento				
			Rufo - Cobertura	50,44				
16.05	EMOP	16.031.0025-0	IMPERMEABILIZACAO DE RUFOS OU VIGAS C/MEMBRANA DE BASE ACRILICA,MONOCOMPONENTE,BRANCA,APLICADA A FRIO EM 4 OU MAIS DEMAOS ATE ATINGIR CONS.MINIMO 2KG/M2,C/REFORCO TELA POLIESTER,GRAMATURA MINIMA 40G/M2,SOBRE BASE PREPARADA C/CIMENTO POLIMERIC,INCLUSIVE ESTE,APLICADO EM 2 OU MAIS DEMAOS ATE ATINGIRCONSUMO MINIMO DE 2KG/M2				M2	22,70
			Local	Comprimento	Largura	Total (M²)		
			Rufo - Cobertura	50,44	0,45	22,70		
16.06	EMOP	16.004.0042-0	CUMEIRA NORMAL DE CIMENTO,SEM AMIANTO,REFORCADO COM FIOS SINTETICOS (CRFS),PARA TELHAS TIPO CALHA 44CM,INCLUSIVE ACESSORIOS DE FIXACAO E VEDACAO.FORNECIMENTO E COLOCACAO				M	58,75
			Local	Comprimento				
			Cobertura	58,75				
16.07	EMOP	16.001.0086-0	PONTALETE DE MADEIRA SERRADA,EM PECAS DE 3"x3",VERTICAIS E HORIZONTAIS,PARA COBERTURA DE TELHAS ONDULADAS DE QUALQUER TIPO,MEDIDO PELA AREA REAL DA COBERTURA DO TELHADO.FORNECIMENTO E COLOCACAO				M2	325,44
			Local	Comprimento	Largura	Total (M²)		
			Cobertura	51,25	6,35	325,44		
17.0			PINTURAS					
17.01	EMOP	17.017.0140-0	PINTURA INTERNA OU EXTERNA SOBRE MADEIRA NOVA,COM ESMALTE SINTETICO ALQUIDICO,BRILHANTE OU ACETINADA EM DUAS DEMAOS SOBRE SUPERFICIE PREPARADA COM MATERIAL DA MESMA LINHA,CONFORME ITEM 17.017.0100,EXCLUSIVE ESTE PREPARO				M2	92,61
			Local	Comprimento	Altura	Quantidade	Dific. EMOP 3	Total
			Banheiro Funcionarios	0,70	2,10	1,00	3,00	4,41
			Banheiro Social	0,60	2,10	1,00	3,00	3,78
			Cozinha	0,80	2,10	1,00	3,00	5,04
			Sala de Vacina	0,80	2,10	2,00	3,00	10,08
			Sala de Enfermagem	0,80	2,10	1,00	3,00	5,04

OBRA:		Reforma da Unidade Básica de Saúde Santa Cruz							
LOCAL:		Rua do Colégio, S/N - Santa Cruz - Campos dos Goytacazes - RJ							
MEMÓRIA DE CÁLCULO									
ITEM	BASE	CÓDIGO	DESCRIÇÃO				UNIDADE	QUANTIDADE	
			Banh. Enfermagem	0,60	2,10	1,00	3,00	3,78	
			Sala Administração	0,80	2,10	1,00	3,00	5,04	
			Farmácia	0,70	2,10	1,00	3,00	4,41	
			Sala Acolhimento	0,80	2,10	1,00	3,00	5,04	
			Sala Motorista	0,80	2,10	1,00	3,00	5,04	
			Consultorio Odontologico	0,80	2,10	1,00	3,00	5,04	
			Almoxarifado	0,70	2,10	1,00	3,00	4,41	
			Consultorio Médico	0,80	2,10	1,00	3,00	5,04	
			Consultorio Ginecologico	0,70	2,10	1,00	3,00	4,41	
			Banh Ginecologico	0,60	2,10	1,00	3,00	3,78	
			Sala ACS	0,80	2,10	1,00	3,00	5,04	
			Banh ACS	0,60	2,10	1,00	3,00	3,78	
			Sala Curativos	0,70	2,10	1,00	3,00	4,41	
			Sala Curativos	0,80	2,10	1,00	3,00	5,04	
17.02	EMOP	17.018.0110-0	PINTURA COM TINTA LÁTEX SEMIBRILHANTE, FOSCA OU ACETINADA, CLASSIFICAÇÃO PREMIUM OU STANDARD, CONFORME ABNT NBR 15079, PARA INTERIOR E EXTERIOR, BRANCA OU COLORIDA, SOBRE TIJOLO, CONCRETOLISO, CIMENTO SEM AMIANTO, E REVESTIMENTO, INCLUSIVE LIXAMENTO, UMA DEMÃO DE SELADOR ACRÍLICO E DUAS DEMÃOS DE ACABAMENTO				M2	1.784,51	
			Local	Comprimento	Altura	Total	Observação		
			Fachadas	80,62	4,50	362,79	parede		
			Recepção	14,00	36,40	509,60	parede		
			Recepção	3,05	4,00	12,20	Teto		
			Sala Acolhimento	12,30	3,40	41,82	parede		
			Sala Acolhimento	2,15	4,00	8,60	Teto		
			Sala Curativos	12,30	3,40	41,82	parede		
			Sala Curativos	2,15	4,00	8,60	Teto		
			Sala de Motorista	16,00	3,40	54,40	parede		
			Sala de Motorista	4,00	4,00	16,00	Teto		
			Sala Odontologia	2,85	4,00	11,40	Teto		
			Almoxarifado	12,00	3,40	40,80	parede		
			Almoxarifado	2,00	4,00	8,00	Teto		
			Consultorio Médico	14,00	3,40	47,60	parede		
			Consultorio Médico	2,96	4,00	11,84	Teto		
			Sala Ginecologia	2,50	1,82	4,55	Teto		
			Banh - Ginecologia	1,25	2,00	2,70	Teto		
			Sala ACS	16,00	3,40	54,40	parede		
			Sala ACS	4,00	4,00	16,00	Teto		
			Banh - ACS	2,00	1,00	2,00	Teto		
			Cozinha	4,00	3,00	12,00	Teto		
			Sala de Vacina	14,76	3,40	50,18	parede		
			Sala de Vacina	3,42	3,96	13,54	Teto		
			Sala de Enfermagem	13,84	3,40	47,06	parede		
			Sala de Enfermagem	2,96	3,96	11,72	Teto		
			Sala Administração	14,96	3,40	50,86	parede		
			Sala Administração	3,52	3,96	13,94	Teto		
			Correio	10,30	3,40	35,02	parede		
			Correio	2,25	2,90	6,53	Teto		
			Farmácia	8,80	3,40	29,92	parede		
			Farmácia	2,40	4,00	9,60	Teto		
			Área Externa - Varanda	56,80	2,10	119,28	parede		
			Área Externa - Varanda	56,80	2,05	116,44	Teto		
			Casa de gás	6,10	2,10	12,81	parede		
			Casa de gás	0,70	0,70	0,49	Teto		
17.03	EMOP	17.017.0301-0	REPINTURA INTERNA OU EXTERNA SOBRE FERRO COM TINTA A ÓLEO BRILHANTE, INCLUSIVE LIXAMENTO LEVE, LIMPEZA, UMA DEMÃO DE ANTIOXIDO E UMA DEMÃO DE ACABAMENTO NA COR EXISTENTE				M2	181,26	
			Local	Comprimento	Altura	Dific. EMOP	Quantidade	Total	
			Grades da Janelas 1,90 x 1,35	2,30	1,60	2,50	13,00	119,60	
			Grades da Janelas 1,20 x 1,35	1,40	1,60	2,50	2,00	11,20	
			Grades Basculas 0,60 x 0,60	1,00	1,00	2,50	4,00	10,00	
			Portão casa de gás	0,75	0,90	2,50	1,00	1,69	
			Casa de gás	1,00	1,75	2,50	1,00	4,38	
			Basculas - Banheiros	0,60	0,60	5,00	2,00	3,60	
			Portão Entrada	1,40	2,20	2,50	2,00	15,40	
			Portão Recepção	1,40	2,20	2,50	2,00	15,40	
18.0			APARELHOS HIDRÁULICOS, SANITÁRIOS, ELÉTRICOS, MECÂNICOS E ESPORTIVOS						
18.01	EMOP	18.009.0076-0	TORNEIRA PARA LAVATORIO TIPO BANCA 1193 OU SIMILAR DE 1/2"X9CM APROXIMADAMENTE, EM METAL CROMADO. FORNECIMENTO				UN	5,00	
			Local	Quantidade					
			Sala Acolhimento	1,00					
			Sala de vacina	1,00					
			Sala Curativos	1,00					
			Sala Odontologia	1,00					
			Sala Preventivo	1,00					
18.02	EMOP	18.009.0060-0	TORNEIRA PARA PIA, TIPO PAREDE, COM AREJADOR, 1157 OU SIMILAR DE 1/2" X 21CM APROXIMADAMENTE, EM METAL CROMADO. FORNECIMENTO				UN	2,00	
			Local	Quantidade					
			Cozinha	1,00					
			Sala odontologia	1,00					
18.03	EMOP	18.013.0127-0	SIFAO SANFONADO EM PVC, UNIVERSAL. FORNECIMENTO				UN	5,00	
			Local	Quantidade					
			Sala de vacina	1,00					
			Sala Acolhimento	1,00					
			Sala Curativos	1,00					
			Sala Odontologia	1,00					
			Sala Ginecologia	1,00					



OBRA:		Reforma da Unidade Básica de Saúde Santa Cruz						
LOCAL:		Rua do Colégio, S/N - Santa Cruz - Campos dos Goytacazes - RJ						
MEMÓRIA DE CÁLCULO								
ITEM	BASE	CÓDIGO	DESCRIÇÃO				UNIDADE	QUANTIDADE
18.04	EMOP	18.005.0012-0	PORTA-TOALHA DE PAPEL EM PLASTICO ABS.FORNECIMENTO E COLOCACAO				UN	9,00
			Local	Quantidade				
			Banheiro dos Funcionários	1,00				
			Banheiro dos Pacientes	1,00				
			Sala Acolhimento	1,00				
			Banheiro Ginecologia	1,00				
			Banheiro ACS	1,00				
			Banheiro Sala de enfermagem	1,00				
			Sala Curativos	1,00				
			Sala Odontologia	1,00				
			Sala Ginecologia	1,00				
18.05	EMOP	18.006.0040-0	SABONETEIRA,DE SOBREPOR,EM METAL CROMADO.FORNECIMENTO E COLOCACAO				UN	6,00
			Local	Quantidade				
			Banheiro dos Funcionários	1,00				
			Banheiro dos Pacientes	1,00				
			Banheiro Ginecologia	1,00				
			Banheiro ACS	1,00				
			Banheiro Sala de enfermagem	1,00				
			Sala Ginecologia	1,00				
18.06	EMOP	18.082.0050-0	BANCA DE GRANITO CINZA ANDORINHA,COM 2CM DE ESPESURA,COM ABERTURA PARA 1 CUBA (EXCLUSIVE ESTA),SOBRE APOIOS DE ALVENARIA DE MEIA VEZ E VERGA DE CONCRETO,SEM REVESTIMENTO.FORNECIMENTO E COLOCACAO				M2	3,63
			Local	Comprimento	Largura	Total		
			Cozinha	3,00	0,70	2,10		
			Sala Odontologia	2,55	0,60	1,53		
18.07	EMOP	18.016.0040-0	CUBA DE ACO INOXIDAVEL,MEDINDO APROXIMADAMENTE (500X400X200)MM,EM CHAPA 20.304.VALVULA DE ESCOAMENTO TIPO AMERICANA 1623,SIFAO 1680 1.1/2" X 1.1/2",EXCLUSIVE TORNEIRA.FORNECIMENTO E COLOCACAO				UN	2,00
			Local	Quantidade				
			Cozinha	1,00				
			Sala de odontologia	1,00				
18.08	EMOP	18.002.0019-0	LAVATORIO DE LOUCA BRANCA TIPO POPULAR,SEM LADRAO,COM MEDIDAS EM TORNO (55X45)CM,INCLUSIVE ACESSORIOS DE FIXACAO,TORNEIRA PARA LAVATORIO TIPO BANCA 1193 OU SIMILAR DE 1/2" EM METALCROMADO E VALVULA DE ESCOAMENTO,SIFAO E RABICHO EM PVC.FORNECIMENTO				UN	5,00
			Local	Quantidade				
			Banheiro dos Funcionários	1,00				
			Banheiro dos Pacientes	1,00				
			Banheiro Ginecologia	1,00				
			Banheiro ACS	1,00				
			Banheiro Sala de enfermagem	1,00				
18.09	EMOP	18.002.0080-0	VASO SANITARIO DE LOUCA BRANCA,CONVENCIONAL,TIPO POPULAR,C/MEDIDAS EM TORNO DE (37X47X38)CM,INCLUSIVE ASSENTO PLASTICO TIPO POPULAR,CAIXA DE DESCARGA PLASTICA EXTERNA COMPLETA,TUBODE DESCARGA LONGO,BOLSA DE LIGACAO E ACESSORIOS DE FIXACAO.FORNECIMENTO				UN	5,00
			Local	Quantidade				
			Banheiro dos Funcionários	1,00				
			Banheiro dos Pacientes	1,00				
			Banheiro Ginecologia	1,00				
			Banheiro ACS	1,00				
			Banheiro Sala de enfermagem	1,00				
18.10	EMOP	18.016.0025-0	TANQUE DE ACO INOXIDAVEL, EM CHAPA 22.304,MEDINDO APROXIMADAMENTE (520X540X300)MM,CAPACIDADE DE 30L,COM ESFREGADOR,EXCLUSIVE TORNEIRA.FORNECIMENTO				UN	1,00
			Local	Quantidade				
			Área externa	1,00				
18.11	EMOP	18.027.0476-0	LUMINARIA DE SOBREPOR, FIXADA EM LAJE OU FORRO, TIPO CALHA,CHANFRADA OU PRISMÁTICA, COMPLETA, COM LAMPADA LED TUBULARDE 2 X 18W. FORNECIMENTO E COLOCACAO				UN	41,00
			Local	Quantidade				
			Banh. Funcionário	1,00				
			Banheiro Social	1,00				
			Correio	1,00				
			Acolhimento	1,00				
			Sala de Curativo	1,00				
			Almoxarifado	1,00				
			Banheiro (Sala de Vacina)	1,00				
			Ginecologia	1,00				
			Banheiro (Ginecologia)	1,00				
			Cozinha	2,00				
			Sala de Vacina	2,00				
			Sala de Enfermagem	2,00				
			Administração	2,00				
			Farmácia	2,00				
			Recepção	2,00				
			Sala do Motorista	2,00				
			Consultório Odontológico	2,00				
			Sala do Médico	2,00				
			Sala ACS	2,00				
			Circulação Principal	12,00				
18.12	EMOP	18.027.0097-0	LUMINARIA FECHADA (REFLETOR),PARA ILUMINACAO DE QUADRAS DE ESPORTES E AFINS,PARA LAMPADA LED DE 100W,INCLUSIVE ESTA.FORNECIMENTO E COLOCACAO				UN	6,00
			Local	Quantidade				
			Area Externa - Pátio	6,00				
18.13	EMOP	18.007.0049-0	CHUVEIRO ELETRICO,EM PLASTICO,DE 110/220V.FORNECIMENTO				UN	3,00
			Local	Quantidade				
			Banh. Funcionário	1,00				
			Banh. Social	1,00				
			Banh. (Sala de Vacina)	1,00				



GOVERNO DO ESTADO DO RIO DE JANEIRO
PREFEITURA MUNICIPAL DE CAMPOS DOS GOYTACAZES
SECRETARIA MUNICIPAL DE OBRAS E INFRAESTRUTURA.

OBRA:		Reforma da Unidade Básica de Saúde Santa Cruz						
LOCAL:		Rua do Colégio, S/N - Santa Cruz - Campos dos Goytacazes - RJ						
MEMÓRIA DE CÁLCULO								
ITEM	BASE	CÓDIGO	DESCRIÇÃO				UNIDADE	QUANTIDADE
18.14	EMOP	18.036.0001-0	VENTILADOR DE PAREDE, OSCILANTE, DIAMETRO 24", MOTOR DE 1 A 6HP, ROTACAO 1150RPM, VAZAO 300M3/MINUTO, 110/220V. FORNECIMENTO E COLOCACAO				UN	2,00
			Local	Quantidade				
			Sala dos Motoristas	1,00				
			Cozinha	1,00				
18.15	EMOP	18.021.0035-0	RESERVATORIO APOIADO PARA ARMAZENAMENTO DE AGUA POTAVEL OU PARA APROVEITAMENTO DE AGUA DA CHUVA AAC, EM FIBRA DE VIDRO OU POLIETILENO, COM CAPACIDADE EM TORNO DE 1000L, INCLUSIVE TAMPA DE VEDACAO COM ESCOTILHA E FIXADORES, CONFORME ABNT NBR 15527, 12217 E 8220. FORNECIMENTO				UN	3,00
			Local	Quantidade				
			Caixa D'água	2,00				
			Almoxarifado	1,00				
18.16	EMOP	18.082.0020-0	BANCA SECA DE GRANITO CINZA ANDORINHA, COM 2CM DE ESPESSURA E 60CM DE LARGURA, SOBRE APOIOS DE ALVENARIA DE MEIA VEZ E VERGA DE CONCRETO, SEM REVESTIMENTO. FORNECIMENTO E COLOCACAO				M	1,00
			Local	Comprimento				
			Balção de atendimento - Sala Acolhimento	1,00				
18.17	EMOP	18.006.0025-0	LAVATORIO DE LOUCA BRANCA, DE EMBUTIR(CUBA), TIPO MEDIO LUXO, SEM LADRAO, COM MEDIDAS EM TORNO DE 52X39CM. FORNECIMENTO				UN	1,00
			Local	Comprimento				
			Sala Ginecologia	1,00				
20.0			APARELHOS HIDRÁULICOS, SANITÁRIOS, ELÉTRICOS, MECÂNICOS E ESPORTIVOS					
20.01	EMOP	20.012.0013-0	LIMPEZA MANUAL DE CAIXA DE RALO				UN	1,00
			Local	Quantidade				
			Sala Acolhimento	1,00				



GOVERNO DO ESTADO DO RIO DE JANEIRO
 PREFEITURA MUNICIPAL DE CAMPOS DOS GOYTACAZES
 SECRETARIA MUNICIPAL DE OBRAS E INFRAESTRUTURA.

COMPOSIÇÃO 01 - ADMINISTRAÇÃO LOCAL

SECRETARIA MUNICIPAL DE OBRAS E INFRAESTRUTURA DE CAMPOS DOS GOYTACAZES - RJ

OBRA E LOCAL: Reforma da Unidade Básica de Saúde Santa Cruz, Rua do Colégio, S/N - Santa Cruz - Campos dos Goytacazes - RJ

Valor preliminar da Obra:	Referência:	Base:	05.100.0900-0 - Complemento da Administração Local (Valor e Quantidade)		
R\$ 407.420,88		EMOP	R\$ 1.707,38	54,19	
Tipo de Obra:	1	Teto percentual		Percentual atingido	
CONSTRUÇÃO DE EDIFÍCIOS		8,87%		8,38%	
COMPONENTES	Código	Unidade	Quantidade	Preço Unitário	Valor Parcial
MAO-DE-OBRA DE VIGIA, INCLUSIVE ENCARGOS SOCIAIS	05.105.0100-0	MES	2,00	3.252,48	6.504,96
MAO-DE-OBRA DE ENCARREGADO DE OBRA, INCLUSIVE ENCARGOS SOCIAIS	05.105.0127-0	MES	2,00	7.096,32	14.192,64
MAO-DE-OBRA DE SERRALHEIRO DE CONSTRUÇÃO CIVIL, INCLUSIVE ENCARGOS SOCIAIS	05.105.0102-0	MES	2,00	4.591,84	9.183,68
MAO-DE-OBRA DE ELETRICISTA, INCLUSIVE ENCARGOS SOCIAIS	05.105.0112-0	MES	1,00	4.266,24	4.266,24
TOTAL ADMINISTRAÇÃO LOCAL(R\$)				34.147,52	
UNIDADE REF.P/COMPL.ADM LOCAL, CONSID: CONSUMO AGUA, TEL. ENERGIA ELETRICA, MAT. LIMPEZA E ESCRITORIO, COMPUTADORES, LICENCA OBRA, MOVEIS E UTENSILIOS, AR COND. BEBEDOURO, ART, RRT, FOTOGRAFIAS UNIFORMES, DIARIAS, EXAMES ADMISSIONAIS PERIODICOS E DEMISSIONAIS, CURSO CAPACITACAO/TREINAMENTO E ITENS COMPLEMENTEM AS DESP. NECESS. EXCL. DESPESAS SUBSIDIOS ALIM. E TRANSPORTE PESSOAL	05.100.0900-0	UR	54,19	31,51	1.707,38



MEMORIAL DESCRITIVO

Objetivo do memorial:

O presente memorial tem por objetivo estabelecer critérios mínimos para a execução da **Obra de Reforma da Unidade Básica de Saúde Santa Cruz - Rua do Colégio S/Nº - Santa Cruz - Campos dos Goytacazes – RJ.**

DESCRIÇÃO DO IMÓVEL

A Obra de reforma da Unidade Básica de Saúde (UBS) Santa Cruz, se trata de um imóvel composto por pavimento térreo, localizado no distrito sede, no município de Campos dos Goytacazes, no bairro Santa Cruz.

A unidade possui consultórios de fisioterapia, ginecologia, odontológico, sala do médico, curativo, ACS, enfermagem, recepção, farmácia, correio, telefonia, administração, cozinha e banheiros, compondo assim uma área total de aproximadamente 298 m².

SERVIÇOS PRELIMINARES

É de responsabilidade da Contratada o atendimento a todas as normas de higiene e segurança do trabalho, assim como a adoção de medidas específicas de prevenção de acidentes e sinalização quando da retirada e entrega de material na obra.

O serviço de limpeza será aceito a partir dos itens de controle: ausência de sujeira, entulho e detritos em grau satisfatório para um bom ambiente de trabalho na obra

REVESTIMENTO DE PAREDES, TETOS E PISOS

O assentamento dos revestimentos cerâmicos deverá ser realizado com argamassa colante e as juntas serão corridas e rigorosamente de nível e prumo. A espessura das juntas será de acordo com o revestimento selecionado.

Quando necessário, os cortes ou furos dos azulejos só poderão ser feitos com equipamento próprio para essa finalidade, não se admitindo o processo manual.

Decorridas 72 horas do assentamento, iniciar-se-á a operação do rejuntamento, com rejunte flexível na cor branca ou no tom mais adequado definido em projeto ou pelo fiscal.

ESQUADRIAS DE MADEIRA, SERRALHERIA, FERRAGENS E VIDRAÇAS



Todos os serviços de serralheria e marcenaria deverão ser executados seguindo a melhor técnica para trabalhos deste gênero e obedecer rigorosamente às indicações constantes nos detalhes e nas especificações que acompanham o projeto. Todas as medidas deverão ser aferidas e confirmadas no local, antes da produção da esquadria.

No dimensionamento dos perfis, das vedações e das fixações deverão ser considerados os parâmetros estabelecidos na NBR 10821 para estanqueidade à água e ar, resistência a cargas de vento e funcionamento das esquadrias.

Deverão estar incluídos todos os itens, acessórios de fixação e ferragens necessários para a perfeita instalação e funcionamento do equipamento.

INSTALAÇÕES ELÉTRICAS, HIDRÁULICAS, SANITÁRIAS E MECÂNICAS

As instalações elétricas, de água fria, esgotos sanitários e seus respectivos aparelhos e mobiliários deverão ser executados e instalados conforme especificações técnicas gerais e as exigências prescritas pelas normas da ABNT.

Demais mobiliários, caso não possuam norma vigente, devem ser instalados conforme manual do fabricante.

PINTURAS

Primeiramente deve-se proceder o lixamento das paredes e aberturas com lixa fina para eliminar a aspereza, e após o lixamento eliminar o pó com pano seco ou úmido.

Todas as paredes internas e externas receberão uma demão de preparo com selador acrílico e uma demão de massa acrílica, e logo após poderá receber a pintura com tinta látex, em duas demãos.

Poderá a fiscalização paralisar os serviços, ou mesmo mandar refazê-los quando os mesmos não se apresentarem de acordo com as especificações, detalhes ou normas de boa técnica.

Campos dos Goytacazes, 29 de Novembro de 2022.

Jorge Willian Pereira Cabral

Secretário Municipal de Obras e Infraestrutura

Matrícula: 40774

UNIDADE BÁSICA DE SAÚDE SANTA CRUZ



FOTO 1: FACHADA



FOTO 2: CORREDOR INTERNO



UNIDADE BÁSICA DE SAÚDE SANTA CRUZ



FOTO 3: CORREDOR INTERNO



FOTO 4: PÁTIO INTERNO

UNIDADE BÁSICA DE SAÚDE SANTA CRUZ



FOTO 5: PÁTIO INTERNO



FOTO 6: PÁTIO INTERNO



UNIDADE BÁSICA DE SAÚDE SANTA CRUZ



FOTO 7: COZINHA



FOTO 8: COZINHA

UNIDADE BÁSICA DE SAÚDE SANTA CRUZ



FOTO 9: SALA DE VACINAÇÃO



FOTO 10: SALA DE VACINAÇÃO



UNIDADE BÁSICA DE SAÚDE SANTA CRUZ



FOTO 11: SALA ENFERMEIRA



FOTO 12: BANHEIRO SALA ENFERMEIRA



UNIDADE BÁSICA DE SAÚDE SANTA CRUZ



FOTO 13: BANHEIRO SALA ENFERMEIRA



FOTO 14: SALA ADMINISTRAÇÃO



UNIDADE BÁSICA DE SAÚDE SANTA CRUZ



FOTO 15: SALA ADMINISTRAÇÃO



FOTO 16: SALA DE ENFERMAGEM



UNIDADE BÁSICA DE SAÚDE SANTA CRUZ



FOTO 17: SALA DE CURATIVO



FOTO 18: SALA DE CURATIVO



UNIDADE BÁSICA DE SAÚDE SANTA CRUZ



FOTO 19: SALA DOS ACS



FOTO 20: SALA DOS ACS



UNIDADE BÁSICA DE SAÚDE SANTA CRUZ



FOTO 21: CONSULTÓRIO ODONTOLÓGICO



FOTO 22: CONSULTÓRIO ODONTOLÓGICO

UNIDADE BÁSICA DE SAÚDE SANTA CRUZ



FOTO 23: SALA DE GUARDADOS



FOTO 24: SALA DE GUARDADOS



UNIDADE BÁSICA DE SAÚDE SANTA CRUZ



FOTO 25: BANHEIRO DOS FUNCIONÁRIOS



FOTO 26: BANHEIRO DOS FUNCIONÁRIOS

UNIDADE BÁSICA DE SAÚDE SANTA CRUZ



FOTO 27: BANHEIRO



FOTO 28: BANHEIRO

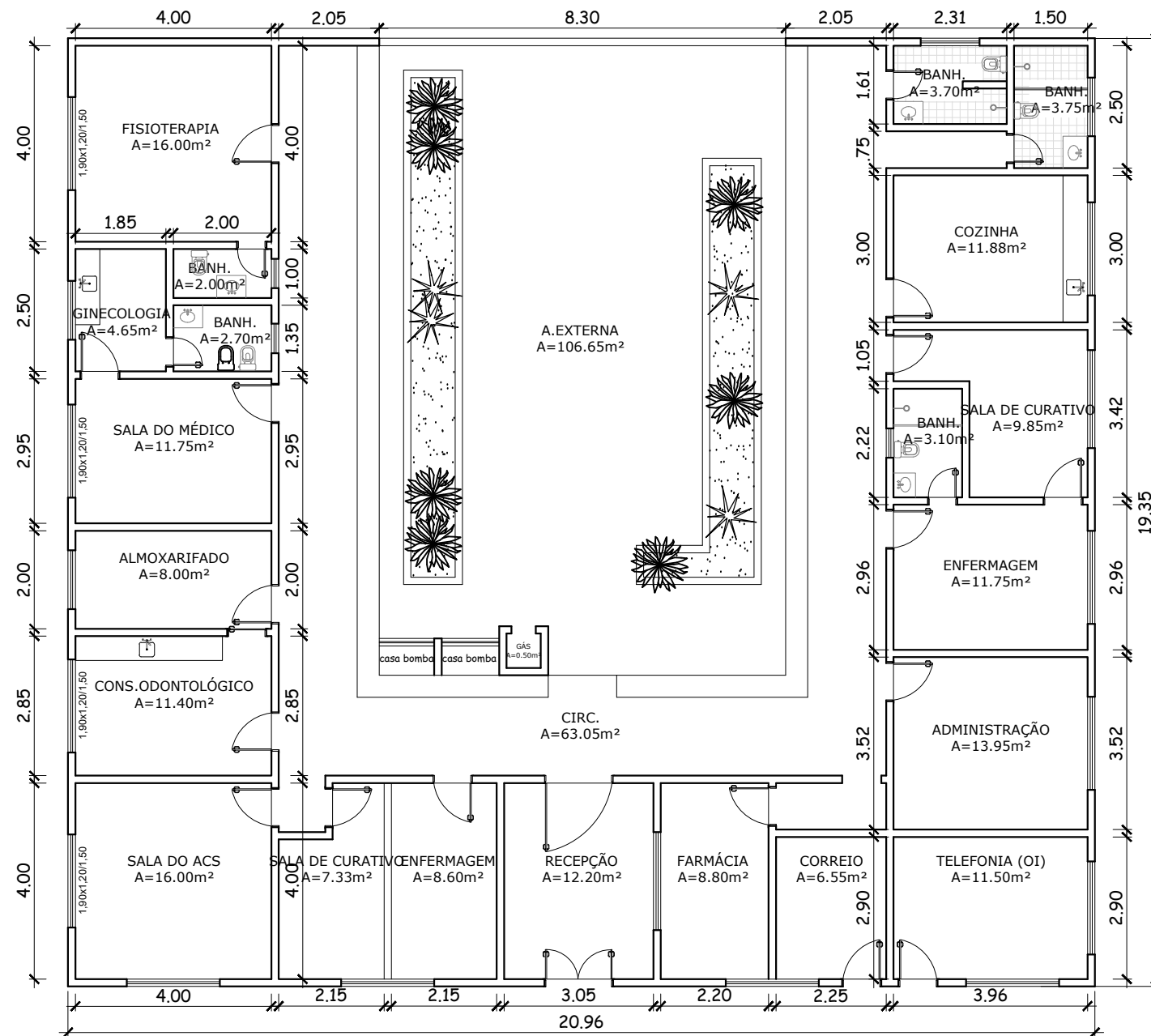
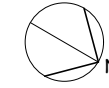

01 **PLANTA BAIXA**
ESCALA 1:125



PREFEITURA DE
CAMPOS
UMA NOVA HISTÓRIA

GOVERNO DO ESTADO DO RIO DE JANEIRO
PREFEITURA MUNICIPAL DE CAMPOS DOS GOYTACAZES
SECRETARIA MUNICIPAL DE OBRAS E INFRAESTRUTURA

OBRA DE REFORMA DA UNIDADE BÁSICA DE SAÚDE
SANTA CRUZ – RUA DO COLÉGIO S/Nº – SANTA
CRUZ– CAMPOS DOS GOYTACAZES/RJ

RESUMO: PLANTA BAIXA		01/02
NOV/2022	INDICADA	
RESPONSÁVEL PELO PROJETO	REVISÃO DE PROJETO	KASSIO ANDRADE DESENVOLVIDO

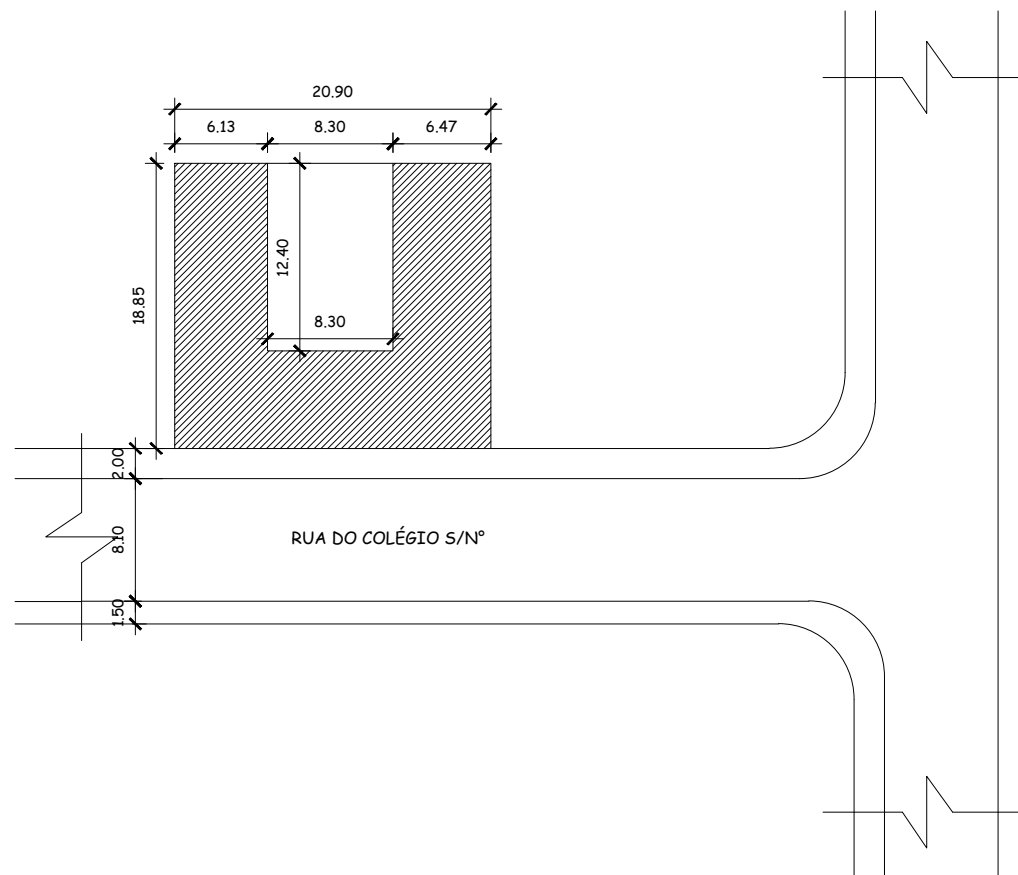

QUADRO DE ÁREAS	
ÁREA DO TERRENO	393.95 m ²
ÁREA CONSTRUÍDA	291.05 m ²

01 **PLANTA DE SITUAÇÃO**
ESCALA 1:500



GOVERNO DO ESTADO DO RIO DE JANEIRO
PREFEITURA MUNICIPAL DE CAMPOS DOS
GOYTACAZES
SECRETARIA MUNICIPAL DE OBRAS E
INFRAESTRUTURA

OBRA DE REFORMA DA UNIDADE BÁSICA DE SAÚDE
SANTA CRUZ – RUA DO COLÉGIO S/Nº – SANTA
CRUZ– CAMPOS DOS GOYTACAZES/RJ

RESUMO: PLANTA BAIXA		02/02
NOV/2022	INDICADA	
RESPONSÁVEL PELO PROJETO	REVISÃO DE PROJETO	KASSIO ANDRADE DESENVOLVIDO



GOVERNO DO ESTADO DO RIO DE JANEIRO
 PREFEITURA MUNICIPAL DE CAMPOS DOS GOYTACAZES
 SECRETARIA MUNICIPAL DE OBRAS E INFRAESTRUTURA

OBRA: Reforma da Unidade Básica de Saúde Santa Cruz

LOCAL: Rua do Colégio, S/N - Santa Cruz - Campos dos Goytacazes - RJ

CRONOGRAMA FÍSICO FINANCEIRO

Item	Serviços	Prazos/Dias	30 dias	60 dias	90 dias	120 dias	150 dias	180 dias	
01.0	SERVIÇOS DE ESCRITÓRIO, LABORATÓRIO E CAMPO		16,00%	14,00%	20,00%	18,00%	19,00%	13,00%	R\$ 35.854,90
			R\$ 5.736,78	R\$ 5.019,69	R\$ 7.170,98	R\$ 6.453,88	R\$ 6.812,43	R\$ 4.661,14	
02.0	CANTEIRO DE OBRA		100,00%						R\$ 1.525,62
			R\$ 1.525,62						
03.0	MOVIMENTO DE TERRA					49,00%	51,00%		R\$ 5.531,59
						R\$ 2.710,48	R\$ 2.821,11		
04.0	TRANSPORTES		16,00%	14,00%	20,00%	18,00%	19,00%	13,00%	R\$ 5.525,67
			R\$ 884,11	R\$ 773,59	R\$ 1.105,13	R\$ 994,62	R\$ 1.049,88	R\$ 718,34	
05.0	SERVIÇOS COMPLEMENTARES		27,00%	26,00%	24,00%	23,00%			R\$ 29.084,79
			7.852,89	7.562,05	6.980,35	6.689,50	-	-	
06.0	GALERIA, DRENOS E CONEXOS		-	-	-	49,00%	51,00%		R\$ 18.911,07
			-	-	-	9.266,42	9.644,64	-	
09.0	SERVIÇOS DE PARQUES E JARDINS		100,00%						R\$ 1.118,98
			1.118,98	-	-	-	-	-	
11.0	ESTRUTURAS			100,00%					R\$ 3.269,52
				3.269,52					
12.0	ALVENARIAS E PAREDES DIVISÓRIAS			55,00%	45,00%				R\$ 3.593,29
			-	1.976,31	1.616,98	-	-	-	
13.0	REVESTIMENTO DE PAREDES, TETOS E PISOS				36,00%	34,00%	20,00%	10,00%	R\$ 81.955,45
			-	-	29.503,97	27.864,85	16.391,09	8.195,54	
14.0	ESQUADRIAS DE PVC, FERRO, ALUMINIO OU MADEIRA, VIDRAÇAS E FERRAGENS				36,00%	34,00%	20,00%	10,00%	R\$ 55.261,55
			-	-	19.894,16	18.788,93	11.052,31	5.526,15	
15.0	INSTALAÇÕES ELÉTRICAS, HIDRÁULICAS, SANITÁRIAS E MECÂNICAS		27,00%	26,00%	24,00%	23,00%			R\$ 58.062,03
			15.676,75	15.096,13	13.934,89	13.354,27			
16.0	COBERTURA, ISOLAMENTOS E IMPERMEABILIZAÇÃO					35,00%	35,00%	30,00%	R\$ 92.321,63
			-	-	-	32.312,57	32.312,57	27.696,49	
17.0	PINTURAS					35,00%	35,00%	30,00%	R\$ 35.449,17
			-	-	-	12.407,21	12.407,21	10.634,75	
18.0	APARELHOS ELÉTRICOS, HIDRÁULICOS, SANITÁRIOS E MECÂNICOS			55,00%	45,00%				R\$ 15.800,76
			-	8.690,42	7.110,34	-	-	-	
20.0	CUSTOS RODOVIÁRIOS							100,00%	R\$ 9,75
								R\$ 9,75	
Subtotal - Parcial			R\$ 32.795,13	R\$ 42.387,70	R\$ 87.316,80	R\$ 130.842,73	R\$ 92.491,25	R\$ 57.442,16	R\$ 443.275,77
BDI 15,00%			R\$ 4.919,27	R\$ 6.358,16	R\$ 13.097,52	R\$ 19.626,41	R\$ 13.873,69	R\$ 8.616,32	R\$ 66.491,37
Total - Parcial			R\$ 37.714,40	R\$ 48.745,86	R\$ 100.414,32	R\$ 150.469,14	R\$ 106.364,94	R\$ 66.058,48	R\$ 509.767,14
Total - Acumulado			R\$ 37.714,40	R\$ 86.460,26	R\$ 186.874,58	R\$ 337.343,72	R\$ 443.708,66	R\$ 509.767,14	R\$ 509.767,14
% - Parcial			7,40%	9,56%	19,70%	29,52%	20,87%	12,96%	100,00%
% - Acumulado			7,40%	16,96%	36,66%	66,18%	87,04%	100,00%	100,00%