

**SECRETARIA MUNICIPAL DE SAÚDE  
TOMADA DE PREÇOS N.º 001/2023**



PREFEITURA DE  
**CAMPOS**  
UMA NOVA HISTÓRIA

**EDITAL**

---

**ESTADO DO RIO DE JANEIRO  
PREFEITURA MUNICIPAL DE CAMPOS DOS GOYTACAZES  
SECRETARIA MUNICIPAL DE SAÚDE**

## 1. PREÂMBULO

- 1.1. A **Secretaria Municipal de Saúde**, doravante denominada simplesmente **SMS**, localizada na Rua Voluntários da Pátria, n.º 875, Centro, Campos dos Goytacazes/RJ, faz saber que receberá, **às 10h (dez horas), do dia 18 de maio de 2023**, através de sua Comissão Permanente de Licitação, doravante designada simplesmente de **C.P.L.**, na Sala de Reunião de Licitação da Prefeitura Municipal de Campos dos Goytacazes, situada à Rua Coronel Ponciano de Azeredo Furtado, n.º 47 - Parque Santo Amaro, Campos dos Goytacazes/RJ, os envelopes contendo a documentação e a Proposta Comercial das empresas interessadas em participar desta Licitação, cujo Edital recebeu o n.º **001/2023**.
- 1.2. A realização desta Licitação foi solicitada pelo Ilustríssimo Senhor Secretário Municipal de Saúde, e devidamente autorizado pelo Ilustríssimo Secretário Municipal da Transparência e Controle, conforme ato exarado às fl. 02 do **Processo n.º 2023.045.000114-5-PR**.
- 1.3. A Licitação será do **TIPO "MENOR PREÇO"**, sob a forma de execução indireta, no regime de **empreitada por preço unitário**, na **MODALIDADE "TOMADA DE PREÇOS"**, reger-se-á pela legislação aplicável à espécie, em especial pela Lei Federal nº 8.666, de 21 de junho de 1993 e Decreto Municipal n.º 016/2005 de 02 de fevereiro de 2005, no que não conflitar com a legislação federal, observada as alterações posteriores, introduzidas nos referidos diplomas legais.
- 1.4. O Edital, na íntegra, está disponível para download através do site oficial da PMCG, a saber, <https://campos.rj.gov.br/licitacoes.php> ou poderá ser adquirido na sede da Prefeitura Municipal de Campos dos Goytacazes, telefones n.º (22) 98175-2073/98175-0911, no horário das 9h às 17h, de 2ª a 6ª feira, exceto feriados do Município de Campos dos Goytacazes, Estaduais e Nacionais, mediante requerimento em papel timbrado da empresa e a entrega de 01 (um) pacote de papel A4 com 500 folhas (referência report ou similar).
- 1.5. A abertura dos envelopes contendo a documentação das licitantes terá início às **10h (dez horas), do dia 18 de maio de 2023**.
- 1.6. Poderão participar desta Licitação quaisquer interessados, inscritos no Cadastro de Fornecedores **PMCG**, que na fase inicial de habilitação, comprovem possuir os requisitos mínimos de qualificação exigidos para a execução do objeto deste Edital, sendo vedada à participação:
  - 1.6.1. dos que tenham sido declarados inidôneos por ato do Poder Público Federal, Estadual ou Municipal ou estejam suspensos do direito de licitar e contratar com a Administração Municipal;
  - 1.6.2. de consorciados, ou grupo de empresas;
  - 1.6.3. dos que incorrerem em quaisquer das situações previstas nos incisos I, II e III do artigo 9º da Lei Federal 8.666/93;
  - 1.6.4. dos que não sendo inscritos no Cadastro da PMCG, deixarem de

atender, tempestivamente as disposições do art. 22, § 2º da Lei Federal 8.666/93, na forma estabelecida no subitem 11.6.1 deste Edital.

## 2. OBJETO

- 2.1. Esta Tomada de Preços tem por objeto a **obra de reforma e ampliação do Centro de Referência e Tratamento da Criança e do Adolescente - CRTCA (Antigo APIC), localizado na Av. Vinte e Oito Março, n.º 407 - Centro - Campos dos Goytacazes-RJ.**
- 2.2. Em havendo interesse da **SMS**, por força do disposto no § 1º do art. 65 da Lei Federal 8.666/93, a contratada ficará obrigada a aceitar, nas mesmas condições contratuais, acréscimos ou supressões nas obras que vierem a ser contratadas, até 25% (vinte e cinco por cento) do valor inicial atualizado do contrato e no caso de reforma, até 50% (cinquenta por cento).

## 3. ESPECIFICAÇÕES

- 3.1. As especificações da obra objeto desta Licitação são as informadas no **PROJETO BÁSICO - ANEXO VI**, que é parte integrante e inseparável deste Edital.

## 4. LOCAL DA EXECUÇÃO DAS OBRAS

- 4.1. O licitante vencedor desta licitação terá que executar as obras que lhes forem adjudicadas, neste Município, no horário das 7h às 17h, de 2ª a 6ª feira, exceto feriados do Município de Campos dos Goytacazes, Estaduais e Nacionais.

## 5. PRAZO DE EXECUÇÃO

- 5.1. O prazo total para a execução das obras objeto desta licitação será de **10 (dez) meses**, conforme o cronograma físico-financeiro das obras (Anexo VI).
- 5.2. O prazo a que se refere o subitem anterior começará a fluir no dia seguinte ao recebimento pela adjudicatária da **ordem formal autorizando o início da obra**, a ser emitida pela **Secretaria Municipal de Saúde**.

## 6. PREÇO ESTIMADO PELA SMS

- 6.1. O preço total estimado para a execução do objeto deste Edital referido a setembro/2022 é de **R\$ 2.808.228,12 (dois milhões, oitocentos e oito mil, duzentos e vinte e oito reais e doze centavos)**.

## 7. DOTAÇÃO ORÇAMENTÁRIA

- 7.1. A despesa que decorrer desta Licitação, prevista para o presente exercício, já está compromissada por conta da Dotação Orçamentária existente no Programa de Trabalho P.T. 10.122.0106.3308.0000 e pela Natureza de Despesa N.D. 449051.

## 8. CONDIÇÕES DE PAGAMENTO

- 8.1. O pagamento da obra objeto desta licitação será feito em **10 (dez) parcelas**, de acordo com as medições procedidas pela fiscalização da **Secretaria Municipal de Obras e Infraestrutura**, que constatará a regularidade da mesma e providenciará o prosseguimento do processo do respectivo pagamento;
- 8.2. A contratada, de acordo com o cronograma físico-financeiro (Anexo VI), deverá efetuar a medição das obras realizadas no mês, e dará entrada, no protocolo da **SMS**, da medição realizada, acompanhada dos documentos legais de cobrança, da parcela respectiva.
- 8.3. A contratada deverá apresentar a documentação legalmente exigível para a cobrança respectiva, até o 5º (quinto) dia útil da data final do período de adimplemento da parcela de obrigação, mediante requerimento dirigido à **Secretaria Municipal de Saúde**, através do Protocolo Geral.
- 8.4. Os documentos fiscais de cobrança deverão ser emitidos em estrita observância aos dados contidos na respectiva Nota de Empenho.
- 8.5. O fiscal da execução contratual da **SMS** verificará a conformidade da medição e da cobrança apresentada, com o Cronograma Físico/Financeiro (Anexo VI - Projeto Básico);
- 8.6. Encontrando-se corretas, a medição e a cobrança, o Fiscal da execução contratual atestará a regularidade, despachando o processo respectivo, à Secretaria Municipal da Transparência e Controle, para fins de processamento da liquidação e pagamento da despesa.
- 8.7. O pagamento de cada parcela será efetuado pela **SMS** à **CONTRATADA**, no 30º (trigésimo) dia corrido a contar da data final do período de adimplemento da obrigação respectiva, uma vez obedecida às formalidades legais e contratuais pertinentes.
- 8.8. O pagamento da obrigação, não sendo efetuado no prazo previsto no subitem 8.7 e, desde que o atraso decorra de culpa da **SMS**, será acrescido de 0,1% (um décimo por cento) de multa calculado sobre a parcela devida. A compensação financeira será de 0,033 % (trinta e três milésimos por cento), por dia de antecipação, calculada sobre a parcela devida.
- 8.9. O pagamento da multa e da compensação financeira a que se refere o subitem 8.8, será efetivado mediante autorização expressa do Ordenador de Despesas da **SMS**, em processo próprio, que se iniciará com o requerimento da contratada, dirigido ao Ilustríssimo Senhor Secretário Municipal da Transparência e Controle.
- 8.10. Caso a **SMS** efetue o pagamento devido à contratada, em prazo inferior a 30(trinta) dias, será descontado da importância devida, 0,033 % (trinta e três milésimos por cento), por dia de antecipação;
- 8.11. Na hipótese da medição ou cobrança apresentar erros, a **SMS** devolverá os

documentos equivocados à Contratada, para fins de substituição.

8.11.1. O pagamento, após apresentação da nova cobrança, será efetuado no prazo que remanescer dos 30 (trinta) dias a que se refere o subitem 8.7, sem a multa e a compensação financeira estipuladas no subitem 8.8;

8.12. Fica vedado à contratada negociar, efetuar cobrança ou descontar a duplicata emitida através de rede bancária ou com terceiros, permitindo-se, tão somente, cobrança em carteira simples, ou seja, diretamente na contratante.

## 9. REAJUSTAMENTO

9.1. Quanto ao reajustamento de preços, será aplicado com periodicidade anual, contados a partir da data base do mês do orçamento, obedecendo-se em tudo que dispõe a Lei Federal n.º 9.069 de 29 de junho de 1995, alterada pela Lei Federal n.º 10.192 de 14 de fevereiro de 2001, mediante emprego dos índices de reajuste publicados mensalmente pela EMOP, para cada família de serviços.

9.2. Na revogação da Lei Federal n.º 9.069 de 29 de junho de 1995, alterada pela Lei Federal n.º 10.192 de 14 de fevereiro de 2001, a cláusula de reajustamento será aplicada de acordo com o item XI, do artigo 40, seção IV, da Lei Federal n.º 8.666/93, alterada pela Lei Federal n.º 8.883/94.

## 10. FORMA DE APRESENTAÇÃO DA DOCUMENTAÇÃO DE HABILITAÇÃO E DA PROPOSTA COMERCIAL

A licitante deverá entregar ao Presidente da C.P.L os seus documentos de Habilitação, e a Proposta Comercial, em envelopes opacos, separados, fechados (colados ou lacrados), contendo, em seus respectivos frontispícios, além da razão social e endereço da proponente, os seguintes dizeres:

10.1. **No envelope contendo a Documentação:**

**ENVELOPE "A"**  
**"DOCUMENTAÇÃO"**  
**TOMADA DE PREÇOS Nº 001/2023**

10.2. **No envelope contendo a Proposta Comercial:**

**ENVELOPE "B"**  
**"PROPOSTA COMERCIAL"**  
**TOMADA DE PREÇOS Nº 001/2023**

10.3. **Os dois envelopes deverão estar endereçados da seguinte forma:**

**À**  
**Prefeitura Municipal de Campos dos Goytacazes**  
**Secretaria Municipal de Saúde**  
**Comissão Permanente de Licitação - C.P.L.**

**Rua Coronel Ponciano de Azeredo Furtado, n.º 47- Parque Santo Amaro.  
Município Campos dos Goytacazes/RJ**

## **11. EXIGÊNCIAS PARA HABILITAÇÃO**

Como condição prévia ao exame da documentação de habilitação, a CPL verificará o eventual descumprimento das condições de participação, especialmente quanto à existência de sanção que impeça a participação no certame ou a futura contratação, mediante a consulta ao seguinte cadastro:

- a) Cadastro Nacional de Empresas Inidôneas e Suspensas-CEIS;
- b) A consulta ao cadastro será realizada em nome da empresa licitante e também de seu sócio majoritário, por força do artigo 12 da Lei nº 8.429, de 1992, que prevê, dentre as sanções impostas ao responsável pela prática de ato de improbidade administrativa, a proibição de contratar com o Poder Público, inclusive por intermédio de pessoa jurídica da qual seja sócio majoritário;
- c) Caso conste na Consulta de Situação do Fornecedor a existência de Ocorrências Impeditivas Indiretas, a Presidente da CPL diligenciará para verificar se houve fraude por parte das empresas apontadas no Relatório de Ocorrências Impeditivas Indiretas;
- d) A tentativa de burla será verificada por meio dos vínculos societários, linhas de fornecimento similares, dentre outros;
- e) Constatada a existência de sanção, a Presidente da CPL reputará o licitante inabilitado, por falta de condição de participação

A proponente deverá incluir no envelope "A", com o título "DOCUMENTAÇÃO" os seguintes documentos:

### **11.1. Habilitação Jurídica**

- 11.1.1. Registro Comercial, no caso de empresa individual;
- 11.1.2. Ato Constitutivo, Estatuto ou Contrato Social e alterações em vigor, devidamente registrado, em se tratando de sociedades comerciais, e, no caso de sociedades por ações, acompanhado de documentos de eleição de seus administradores;
- 11.1.3. Inscrição do ato constitutivo, no caso de sociedades civis, acompanhada de prova de diretoria em exercício;
- 11.1.4. Decreto de autorização, em se tratando de empresa ou sociedade estrangeira em funcionamento no País, e ato de registro ou autorização para funcionamento expedido pelo órgão competente, quando a atividade assim o exigir;

### **11.2. Regularidade Fiscal e Trabalhista**

- 11.2.1. Prova de inscrição no Cadastro Nacional de Pessoa Jurídica (CNPJ);
- 11.2.2. Prova de inscrição no cadastro de contribuintes Estadual, se houver,

relativo ao domicílio ou sede do licitante, pertinente ao seu ramo de atividade e compatível com objeto contratual;

- 11.2.3. Prova de inscrição no cadastro de contribuinte municipal, relativo ao domicílio ou sede do licitante.
- 11.2.4. Prova de Regularidade para com a Fazenda Federal, bem como perante o Instituto Nacional do Seguro Social – INSS, (Certidão Negativa de Débitos – CND), exigida no artigo 47, inciso I, alínea “a”, da Lei Federal n.º 8.212/91 e alterações posteriores;
- 11.2.5. Prova de Regularidade para com a Fazenda Estadual do domicílio ou sede da licitante, ou outra equivalente, na forma da lei;
- 11.2.6. Prova de Regularidade para com a Fazenda Municipal do domicílio ou sede da licitante;
- 11.2.7. Prova de Regularidade de Situação perante o Fundo de Garantia por Tempo de Serviço – FGTS;
- 11.2.8. Quando o crédito tributário se encontrar com sua exigibilidade suspensa, no lugar das Certidões Negativas de Débito pode-se apresentar Certidão Positiva com efeito de Negativa, segundo disposto no art. 206 do Código Tributário Nacional.
- 11.2.9. Deverão ser fornecidas certidões negativas da Dívida Ativa sempre que os documentos de comprovação de regularidade para com as Fazendas Federal, Estaduais e Municipais apresentadas, fizerem referência expressa de que não atestam a regularidade da licitante em relação à Dívida Ativa das citadas Fazendas; para as sociedades empresárias situadas no Estado do Rio de Janeiro deverão apresentar prova de regularidade com a Dívida Ativa, emitida pela Procuradoria Geral do Estado.
- 11.2.10. Certidão Negativa de Débitos Trabalhistas (CNDT), comprovando a inexistência de débitos inadimplidos perante a Justiça do Trabalho, nos termos art. 29, V da Lei 8.666/93.
- 11.2.11. Declaração do cumprimento do disposto no inciso XXXIII do artigo 7º da Constituição Federal (Anexo IV).
- 11.2.12. Os documentos relacionados no subitem 11.2 deverão ter validade na data estabelecida no preâmbulo deste Edital para a entrega dos envelopes contendo os documentos e a Proposta Comercial das licitantes.
- 11.2.13. As microempresas e empresas de pequeno porte deverão apresentar toda documentação exigida para efeito de comprovação de regularidade fiscal, mesmo que esta apresente alguma restrição.
- 11.2.14. No caso de microempresa ou empresa de pequeno porte que esteja com alguma restrição na comprovação da regularidade fiscal, será assegurado o prazo de 05 (cinco) dias úteis, prorrogáveis por igual período, a critério da

Administração Pública, para regularização da documentação, pagamento ou parcelamento do débito e emissão de eventuais certidões negativas ou positivas, com efeito de certidão negativa.

- 11.2.15. A não-regularização no prazo previsto no subitem anterior implicará decadência do direito à contratação, sem prejuízo das sanções legais cabíveis, sendo facultado à Administração convocar os licitantes remanescentes, na ordem de classificação.

### **11.3. Qualificação Econômico Financeira**

- 11.3.1. Balanço patrimonial do último exercício social, já exigível e apresentado na forma da lei, que comprove a boa situação financeira da empresa, vedada a sua substituição por balancetes ou balanços provisórios, podendo ser atualizado por índices oficiais quando encerrado a mais de 03 (três) meses anteriores à data estabelecida no preâmbulo deste Edital para a entrega dos envelopes contendo os Documentos e a Proposta Comercial das licitantes;

**Entende-se "na forma da lei" o seguinte:**

**a) Quando S.A., balanço patrimonial devidamente registrado na Junta Comercial e publicado em Diário Oficial e jornais de grande circulação (art. 289, caput e § 5º da Lei n.º 6.404/76);**

**b) Quando outra forma societária, balanço patrimonial devidamente registrado pela Junta Comercial ou outro órgão competente do Registro do Comércio. No caso de uma empresa ter registrado legalmente seu contrato social em cartório competente, deverá fazer o registro do balanço patrimonial no mesmo cartório;**

**c) Aquelas sociedades constituídas a menos de um ano deverão apresentar o balanço de abertura, que deverá conter as assinaturas do contabilista regularmente habilitado e do sócio gerente;**

**d) Escrituração contábil digital transmitida pelo sistema público de escrituração digital (SPED) pelas pessoas jurídicas a ela obrigadas;**

- 11.3.1.1. Nenhuma empresa está dispensada das exigências do subitem anterior, na forma da lei, exceto a microempresa, empresa de pequeno porte e microempreendedor individual - MEI, em por força do art. 48 § 5º da Lei Municipal n.º 8.768/17.

- 11.3.1.2. O Balanço patrimonial deverá estar devidamente registrado na Junta Comercial, ou outro órgão competente, devendo possuir autenticação através de chancela digital, etiqueta, carimbo ou meio legal equivalente, e ainda, deverá estar assinado por Profissional de Contabilidade, devidamente registrado no Conselho Regional de Contabilidade e pelo Titular ou representante legal da empresa licitante.

- 11.3.2. Na hipótese em que não seja possível verificar com clareza os



**valores do ativo circulante (AC), do realizável a longo prazo (RLP), do passivo circulante (PC), do exigível a longo prazo (ELP), do exigível total (ET) e do ativo total (AT), o balanço a que se refere o subitem 11.3.1 deverá vir acompanhado de demonstrativo elaborado em papel timbrado da licitante, assinado pelo contabilista regularmente habilitado e por seu representante legal, em que estejam devidamente informados os valores supramencionados, de modo a possibilitar avaliar-se a situação financeira da proponente, com os índices abaixo já calculados, a partir da aplicação das seguintes fórmulas:**

**11.3.2.1. Índice de Liquidez Geral**

$$ILG = (AC + RLP) / (PC + ELP)$$

**11.3.2.2. Índice de Liquidez Corrente**

$$ILC = AC / PC$$

**11.3.2.3. Grau de Endividamento Geral**

$$GEG = ET / AT$$

Onde:

AC = Ativo Circulante;

PC = Passivo Circulante;

RLP = Realizável a Longo Prazo;

ELP = Exigível a Longo Prazo;

ET = Exigível Total;

AT = Ativo Total;

**11.3.2.4. Serão inabilitadas as licitantes cujos índices apurados não atenderem as seguintes condições:**

**11.3.2.4.1. Índice de Liquidez Geral  $\geq 1,00$**

**11.3.2.4.2. Índice de Liquidez Corrente  $\geq 1,00$**

**11.3.2.4.3. Grau de Endividamento Geral  $\leq 1,00$**

**11.3.3. Comprovação de capital social ou patrimônio líquido igual ou superior a 10% (dez por cento) do valor vencido pela empresa.**

**11.3.4. Certidão(ões) Negativa(s) de Recuperação Judicial - Lei 11.101/05 (falências e concordatas), expedida pelo distribuidor da sede da pessoa jurídica, a menos de 90 (noventa) dias da data estabelecida no preâmbulo deste Edital para a entrega dos envelopes contendo os documentos e a Proposta Comercial das licitantes, exceto quando dela constar o prazo de validade.**

**11.3.4.1. Para a licitante sediada na Cidade de Campos dos Goytacazes, esta**

prova será feita mediante apresentação de certidões passadas pelo Cartório Único de Registro de Distribuição.

11.3.4.2. Caso a licitante esteja em processo de recuperação judicial, poderá apresentar, em substituição aos documentos exigidos nos subitens 11.3.4 e 11.3.5, certidão emitida pela instância judicial certificando sua aptidão econômica e financeira para participar de procedimento licitatório.

11.3.5. A licitante sediada em outra Comarca ou Estado deverá apresentar, juntamente com a(s) certidão(ões) exigida(s), declaração/certidão passada pelo Foro de sua sede, indicando quais os Cartórios ou Ofícios de Registro que controlam a distribuição de falências ou concordatas. Em caso da declaração apresentar validade expressa, esta deverá ser observada. Por outro lado, se dela não constar prazo de validade, esta será de 90 (noventa) dias a contar de sua emissão.

11.3.5.1. Na hipótese da Certidão de que trata o subitem 11.3.4 ser emitida pela Corregedoria ou órgão equivalente do respectivo Tribunal de Justiça, será facultativa a apresentação do documento solicitado no subitem anterior.

#### **11.4. Qualificação Técnica**

11.4.1. As licitantes deverão apresentar documentação de qualificação técnica conforme exigido no item 10 do Projeto Básico- Anexo VI.

#### **11.5. Interessados em participar da licitação, cadastrados.**

11.5.1. Os inscritos no Cadastro da Prefeitura Municipal de Campos dos Goytacazes (CRC) poderão substituir os documentos listados em 11.1.1, 11.1.2, 11.1.3, 11.1.4, 11.2.1, 11.2.2 e 11.2.3 pelo Certificado de Registro Cadastral (CRC) devidamente atualizado.

11.5.1.1. Por Certificado de Registro Cadastral (CRC) devidamente atualizado, entenda-se aquele em vigor na data da realização desta licitação.

#### **11.6. Interessados em participar da licitação, não inscritos no cadastro.**

11.6.1. Os interessados em participar desta licitação, não inscritos no Cadastro da **PMCG**, só poderão participar deste certame se atender a todas as condições exigidas para cadastramento até o **3º (terceiro) dia anterior** à data do recebimento das propostas, observada a necessária qualificação, conforme o disposto no parágrafo 2º, art. 22 da Lei Federal 8.666/93.

### **12. PROPOSTA COMERCIAL**

12.1. O envelope "**B**", com o título "**PROPOSTA COMERCIAL**", referido no subitem

10.2 deste Edital, deverá conter, em 01(uma) via a **Proposta Comercial** da licitante, a **Planilha de Quantitativos e Preços Unitários**. Esses documentos são fornecidos à licitante sob a forma de **ANEXO I** do Edital.

12.1.1. A via do formulário da “**PROPOSTA COMERCIAL**” deverá ser preenchida, carimbada, datada e assinada pelo representante legal ou preposto legalmente estabelecido da empresa licitante, de acordo com as instruções contidas no próprio formulário.

12.1.1.1. **As cotações de preços deverão ser apresentadas em papel timbrado da licitante**, sob a forma das especificações que acompanham o ANEXO I deste Edital; o preço global deverá ser preenchido no ANEXO I;

12.1.1.2. Somente serão fornecidas novas vias do **ANEXO I - PROPOSTA COMERCIAL**, se solicitadas pelo licitante;

12.1.1.3. O prazo de validade da Proposta Comercial será de 60 (sessenta) dias, contados da data estabelecida no preâmbulo deste Edital, para a sua entrega à **C.P.L.**

### 13. ENTREGA DOS DOCUMENTOS E DA PROPOSTA COMERCIAL

13.1. A entrega dos envelopes contendo os documentos e as Propostas Comerciais das licitantes, à **C.P.L.**, dar-se-á no dia, hora e local, mencionados no preâmbulo deste Edital.

13.2. Após a hora estabelecida como limite para a entrega dos envelopes contendo a Documentação de Habilitação e Propostas Comerciais das licitantes, nenhum outro será recebido nem tampouco será permitida a troca, adendos, acréscimo ou esclarecimentos aos já entregues, ressalvado o disposto no parágrafo 3º, do artigo 48, da Lei Federal 8.666/93.

13.3. Os envelopes recebidos, em sua totalidade, serão rubricados pelos membros que estiverem constituindo a **C.P.L.** e pelos representantes das licitantes presentes no certame.

### 14. CRITÉRIOS DE JULGAMENTO

O julgamento do certame compreenderá as fases: de **habilitação**, destinada ao exame da regularidade dos documentos apresentados pelas licitantes e da **classificação das Propostas Comerciais com a seleção da proposta vencedora do certame**.

14.1. O julgamento do certame será realizado em tantas sessões públicas quantas forem consideradas necessárias para o completo exame dos Documentos e Propostas Comerciais, sempre com a lavratura de ata circunstanciada, assinada pelos membros da **C.P.L.** e licitantes presentes na respectiva sessão.

14.2. Cada licitante poderá ser representado nos procedimentos licitatórios por representante legal ou preposto.

14.2.1. Para tanto, no início da sessão, antes do recebimento dos envelopes A

e B, o representante legal da licitante deverá entregar ao Presidente da C.P.L., prova de sua investidura ou, se for o caso de preposto, o documento de credenciamento, redigido conforme o modelo constante do ANEXO III, deste Edital, além de cópia do contrato social ou ata de assembléia da empresa que representa, comprovando os poderes do outorgante para delegar competência ao outorgado.

14.2.2. O representante legal ou credenciado da empresa interessada deverá exibir à Presidente da C.P.L. documento que comprove a sua identidade.

14.2.3. A(s) empresa(s) que desejar(em) fazer uso da Lei Complementar n.º 123/06 deverão apresentar a declaração conforme o modelo constante do ANEXO V.

14.2.4. Não será admitida a abertura dos envelopes de habilitação para retirada dos documentos relativos ao credenciamento. Assim, a licitante que não os apresentar em separado dos envelopes ficará sem representação na fase de credenciamento.

14.2.5. Abertos os envelopes, todos os documentos neles contidos deverão ser rubricados pelos membros da C.P.L. e representantes das licitantes presentes na sessão.

### **14.3. Fase de habilitação**

14.3.1. A apreciação e o julgamento dos documentos apresentados pelas licitantes poderão ser efetuados na própria sessão de recepção dos envelopes ou, em sessões posteriores com data, local e hora a serem definidos pela C.P.L., fazendo-se a comunicação diretamente, se todos os representantes das empresas competidoras estiverem presentes, ou, caso contrário, por publicação no Diário Oficial do Município de Campos dos Goytacazes.

14.3.2. Concluída a fase de habilitação e havendo manifestação formal dos representantes de todas as licitantes do certame renunciando ao direito de interposição de recursos, a C.P.L. poderá proceder a abertura dos envelopes contendo as Propostas Comerciais imediatamente após a conclusão da fase habilitatória do certame. Caso contrário, aguardar-se-á o decurso do prazo recursal e o julgamento dos eventuais recursos interpostos, após o que, proceder-se-á a convocação das licitantes habilitadas, através da Imprensa Oficial do Município de Campos dos Goytacazes, para a sessão de abertura dos envelopes contendo as Propostas Comerciais que, a eventuais inabilitadas, serão devolvidos inviolados.

### **14.4. Fase de Classificação das Propostas Comerciais**

14.4.1. No julgamento das Propostas Comerciais a C.P.L. classificará, por

ordem crescente de preço global ofertado, às licitantes habilitadas, **declarando vencedora da licitação** a proponente que tiver cotado para o objeto licitado o **menor preço global**.

14.4.2. No caso da primeira colocada ser empresa de grande ou médio porte, será observado o disposto nos artigos 44 e 45 da Lei Complementar 123, conforme segue:

14.4.2.1. Identificar-se-ão as propostas ofertadas por ME's e EPP's que sejam iguais ou até 10% (dez por cento) superiores à proposta mais bem classificada.

14.4.2.2. A microempresa ou empresa de pequeno porte enquadrada no subitem anterior mais bem classificada e que manifestar o interesse em utilizar os benefícios da LC n.º 123, será convocada para apresentar nova proposta de preço, inferior àquela classificada em primeiro lugar, no prazo máximo de 5 (cinco) minutos, situação em que passará à condição de primeira colocada.

14.4.2.2.1 A microempresa ou empresa de pequeno porte que passar a condição de primeira colocada, nos termos do subitem anterior, deverá apresentar, no prazo máximo de 24 (vinte e quatro) horas, nova planilha de quantitativos e de preços unitários, decompondo o valor ofertado.

14.4.2.3. A não apresentação de proposta no prazo estipulado nos subitens anteriores implicará a preclusão do direito conferido pela Lei Complementar n.º 123, sem prejuízo das sanções legais cabíveis.

14.4.2.4. Não ocorrendo a adjudicação do objeto à microempresa ou empresa de pequeno porte, na forma do subitem 14.4.2.2, serão convocadas as remanescentes na ordem de classificação, que se enquadrem no subitem 14.4.2.1, para o exercício do mesmo direito.

14.4.2.5. Na hipótese de não ser adjudicado o objeto à microempresa ou empresa de pequeno porte enquadrada no subitem 14.4.2.1, o objeto licitado será adjudicado em favor da proposta originalmente classificada em primeiro lugar.

14.4.3. O valor do orçamento estimado pela Administração já contempla parcela relativa à bonificação de despesas indiretas (BDI).

14.4.4. Será desclassificada a licitante que:

14.4.4.1. apresentar Proposta Comercial que não atenda aos requisitos deste Edital ou que ofereça vantagens nele não prevista ou baseada em ofertas dos demais licitantes, inclusive de redução sobre o menor valor proposto

14.4.4.2. que proponha preço global superior ao estabelecido pela SMS no item 6.1 deste Edital;

14.4.4.3. que proponha preço global considerado manifestamente inexecutável, nos termos do disposto no artigo 48, inciso II da Lei Federal

8.666/93; e

- 14.4.4.4. que não aceitar as correções dos erros de sua proposta, nos termos do estabelecido no subitem 14.4.5.
- 14.4.5. As Propostas Comerciais que atenderem aos requisitos deste Edital serão verificadas pela **C.P.L.** quanto a erros aritméticos, que serão corrigidos da seguinte forma:
- 14.4.5.1. se existir discrepância entre o produto da multiplicação do preço unitário pela quantidade correspondente, prevalecerá o preço unitário;
- 14.4.5.2. se for constatada discrepância entre valores grafados em algarismos e por extenso prevalecerá o valor por extenso; e
- 14.4.5.3. se for constatado erro de adição, subtração, multiplicação ou divisão, o resultado corrigido será o considerado.
- 14.4.6. No caso de empate entre duas ou mais Propostas Comerciais, e desde que não ocorra o estabelecido no subitem 14.4.2. e seguintes, a classificação final far-se-á, obrigatoriamente, por sorteio realizado pela **C.P.L.**, em ato público, para o qual todas as licitantes serão convocadas.
- 14.4.7. A **SMS** poderá, a qualquer momento antecedente à assinatura do contrato, revogar esta Licitação por razões de interesse público, decorrente de fato superveniente devidamente comprovado, ou anular o certame se constatado vício no seu processamento.
- 14.4.8. Ocorrendo a revogação ou anulação do certame a decisão será publicada no Diário Oficial do Município de Campos dos Goytacazes.
- 14.4.9. As licitantes tomarão, oficialmente, conhecimento do resultado do julgamento deste Certame na sessão pública que proclamar o resultado ou, em não tendo sido subscrita a Ata respectiva por todas as licitantes classificadas, através de publicação no Diário Oficial do Município de Campos dos Goytacazes. A data da assinatura da Ata ou da publicação do resultado da Licitação, conforme o caso, constituirá o início do prazo recursal.

## 15. CRITÉRIOS DE ADJUDICAÇÃO

- 15.1. Julgados os eventuais recursos interpostos ou decorrido o prazo legal de interposição, a **C.P.L.**, **após declarar a vencedora da Licitação**, na forma do estabelecido nos subitens 14.4.1 e 14.4.2. deste Edital, encaminhará o resultado para ser homologado pela autoridade competente da **SMS**.
- 15.2. **O objeto licitado será adjudicado à licitante declarada vencedora da competição pela C.P.L.**, a qual celebrará contrato com a **SMS**, nos termos da minuta constante do **ANEXO II** deste Edital.

## 16. CONDIÇÕES DE ASSINATURA DO CONTRATO

- 16.1. A **SMS** convocará a vencedora do certame para assinar o contrato, até o 3º (terceiro) dia útil após a publicação da homologação do resultado.
- 16.2. A convocação a que se refere o subitem anterior, será feita através de ofício, dirigido à licitante vencedora, que terá, após o recebimento da convocação, 03 (três) dias úteis para apresentar-se a **SMS** para a sua formalização, portando os certificados de regularidade perante o INSS, FGTS, Fazenda Federal, Estadual e Municipal.
- 16.3. O prazo de convocação poderá ser prorrogado uma vez, por igual período, quando solicitado expressamente pela parte, durante o seu transcurso e desde que ocorra motivo justificado aceito pela Administração.
- 16.4. Se a licitante vencedora do certame, injustificadamente, não atender a convocação de que trata o subitem 16.1, recusando-se a assinar o contrato dentro do prazo estabelecido pela **SMS**, estará caracterizado o descumprimento total da obrigação assumida, sujeitando a licitante desistente à multa de 10% (dez) por cento sobre o valor total da sua proposta, nos termos das disposições dos arts. 64 e 81 da Lei Federal 8.666/93, sem prejuízo para as demais cominações aplicáveis.
- 16.5. Ocorrendo a hipótese prevista no subitem 16.4 serão convocadas as demais licitantes, por ordem de classificação, adjudicando-se o objeto desta Licitação àquela que concordar em executar o seu objeto nas mesmas condições e pelo mesmo preço da 1ª classificada, desistente.

## 17. OBRIGAÇÕES E RESPONSABILIDADES

### 17.1. Da Licitante:

- 17.1.1. tomar conhecimento, antes da apresentação de sua proposta, das normas e diretrizes da **SMS**, relacionadas com este Edital, providenciando a obtenção de todas as informações necessárias sobre as condições e peculiaridades do local onde as obras serão realizadas, e que deverão ser devidamente consideradas na composição de sua Proposta Comercial;
- 17.1.1.1. fazer pesquisa minuciosa no local onde as obras serão realizadas, não se isentando da responsabilidade sobre a avaliação correta dos seus orçamentos, planejamento de obras, arcando com os eventuais prejuízos consequentes.
- 17.1.1.2. A licitante vencedora deverá cumprir os dispositivos estabelecidos na Resolução n.º 307, de 05 de julho de 2002, CONAMA Conselho Nacional do Meio Ambiente, no que tange à gestão de resíduos.

### 17.2. Da Adjudicatária:

- 17.2.1. a garantia a que está obrigada face ao disposto no item 22 deste

Edital; e

17.2.2. celebrar com a **SMS**, o contrato cuja minuta compõe o **Anexo II** deste Edital, no prazo estabelecido no documento a que se refere o subitem 16.1.

### 17.3. Da Contratante

17.3.1 manter um funcionário da Administração especialmente designado, para anotar em registro próprio (livro diário de obra) todas as ocorrências relacionadas com a execução do contrato, determinando o que for necessário à regularização das faltas ou defeitos observados, permitida a contratação de terceiros para assisti-lo e subsidiá-lo de informações pertinentes a essa atribuição, conforme prescreve o art. 67 e parágrafos da Lei 8.666/93.

### 17.4. Da Contratada

17.4.1. não subcontratar o objeto da presente Licitação sem o consentimento prévio e por escrito da **SMS**;

17.4.1.1. a adjudicatária responderá, solidariamente, pelos atos praticados pela(s) firma(s) subcontratada(s), relacionados com o objeto deste Edital;

17.4.2. promover por sua conta, a cobertura através de seguros, dos riscos a que se julgar exposta em vista das responsabilidades que lhe cabem no fornecimento objeto deste Edital;

17.4.3. cumprir todas as obrigações técnicas constantes das especificações estabelecidas no **Anexo VI**, deste Edital;

17.4.4. cumprir, rigorosamente, todas as obrigações contratuais, em especial os prazos totais e parciais estabelecidos no Cronograma de Desembolso que vier a ser pactuado; e

17.4.5. comunicar formalmente a **SMS**, em até 24h (vinte e quatro horas) do ocorrido, qualquer evento motivador de paralisação da execução contratual.

## 18. SANÇÕES ADMINISTRATIVAS

18.1. No caso de descumprimento, no todo ou em parte, das condições deste Edital ou do Contrato a ser celebrado, a **SMS**, sem prejuízo das perdas e danos e das multas cabíveis, nos termos da lei civil, aplicará à adjudicatária contratada, conforme o caso, as penalidades previstas nos art. 86, 87 e 88 da Lei Federal 8.666/93 e, em especial as seguintes sanções:

18.1.1. multa moratória de 1% (um por cento) ao dia, por dia útil que exceder o prazo, sobre o valor do saldo não atendido, respeitados os limites da Lei Civil;

18.1.2. multa administrativa de até 20% (vinte por cento) sobre o valor global do contrato, nas demais hipóteses de inadimplência ou infração de



qualquer natureza, seja contratual ou legal.

- 18.1.3. As multas moratórias e administrativas poderão ser aplicadas cumulativamente ou individualmente, não impedindo que a **SMS** rescinda, unilateralmente, o Contrato e aplique as demais sanções legais cabíveis.
- 18.1.4. As multas administrativas e moratórias aplicadas serão descontadas da garantia prestada pela adjudicatária contratada e, caso a multa aplicada seja de valor superior ao valor da garantia prestada, além da perda desta, responderá a adjudicatária contratada pela sua diferença, a qual será descontada dos pagamentos eventualmente devidos pela Administração ou, ainda, quando for o caso, cobrada judicialmente, em consonância com os parágrafos 2º e 3º do artigo 86 da Lei Federal n.º 8.666/93;
- 18.1.5. A aplicação de multas não elidirá o direito da **SMS**, face ao descumprimento do pactuado, rescindir de pleno direito o contrato que vier a ser celebrado, independentemente de notificação ou interpelação judicial, sem prejuízo das demais cominações legais e contratuais cabíveis, assegurado o contraditório e ampla defesa.
- 18.1.6. A execução da obra fora das especificações estabelecidas no Projeto Básico - Anexo VI deste Edital, também ocasionará a incidência das multas previstas neste item 18, pois, nesta situação a desconformidade de especificação equivalerá a não execução das obras.

## 19. RECURSOS ADMINISTRATIVOS

- 19.1. Dos atos praticados relativos a esta Licitação cabe recurso, no prazo de 05 (cinco) dias úteis a contar da intimação do ato ou da lavratura da respectiva ata, no caso de:
- 19.1.1. habilitação ou inabilitação da licitante;
  - 19.1.2. julgamento das Propostas Técnicas e Comerciais;
  - 19.1.3. anulação ou revogação desta Licitação;
  - 19.1.4. rescisão do CONTRATO por ato unilateral da Administração;
  - 19.1.5. aplicação das penas de advertência, suspensão temporária ou de multa;
- 19.2. Dos atos praticados relativos a esta Licitação cabe Representação, no prazo de 05 (cinco) dias úteis, a contar da intimação da decisão relacionada com o objeto da Licitação ou do Contrato, de que não caiba recurso hierárquico;
- 19.3. No caso específico da aplicação da pena de declaração de inidoneidade, esta somente poderá ser aplicada pelo Ilustríssimo Senhor Secretário Municipal de Saúde, dela cabendo pedido de reconsideração no prazo de 10 (dez) dias úteis contados da publicação do ato na Imprensa Oficial do Município de Campos dos

Goytacazes;

- 19.4. Os recursos previstos nos subitens "19.1.1" e "19.1.2" terão efeito suspensivo. A autoridade competente poderá, motivadamente e presentes razões de interesse público, atribuir ao recurso interposto eficácia suspensiva, nos casos previstos nos subitens 19.1.3; 19.1.4 e 19.1.5;
- 19.5. Caso seja interposto algum recurso, a SMS dará ciência às demais licitantes através de publicação no Diário Oficial do Município de Campos dos Goytacazes, que poderão impugná-lo no prazo de 05 (cinco) dias úteis;
- 19.6. O recurso será dirigido à autoridade superior, por intermédio da que praticou o ato recorrido, a qual poderá reconsiderar sua decisão no prazo de 05 (cinco) dias úteis, ou, nesse mesmo prazo, fazê-lo subir, devidamente informado, devendo nesse caso, a decisão ser proferida dentro do prazo de 05 (cinco) dias úteis, contados do recebimento do recurso.

## 20. RECEBIMENTO DO OBJETO LICITADO

Executado o Contrato, o seu objeto será recebido:

- 20.1. provisoriamente, pelo responsável por seu acompanhamento e fiscalização, mediante termo circunstanciado, assinado pelas partes, em até 15 (quinze) dias, da comunicação escrita do contratado; e
- 20.2. definitivamente, por servidor ou Comissão designada para este fim, mediante termo circunstanciado, assinado pelas partes, após o decurso do prazo de observação de 30 (trinta) dias, contados a partir da comunicação escrita do contratado, a que se refere o subitem anterior.

## 21. DA FISCALIZAÇÃO

- 21.1.À SMS cabe fiscalizar a execução dos trabalhos através de servidores formalmente designados, e se assim entender, também por intermédio de empresa de supervisão contratada.
- 21.2.Ficam reservados à fiscalização o direito e a autoridade para resolver qualquer caso singular, omissos ou duvidosos não previstos, e em tudo o que se relacione com a execução do objeto, desde que não acarrete ônus para a SMS ou modificação do instrumento.
- 21.3.As decisões que ultrapassarem a competência dos fiscais da SMS deverão ser solicitadas, formalmente, pela Contratada, à autoridade administrativa imediatamente superior aos fiscais, através deles, em tempo hábil para a adoção de medidas convenientes.
- 21.4.A contratada é obrigada a reparar, corrigir, remover, reconstituir, às suas expensas, no total ou em parte, os serviços em que se verificarem vícios, defeitos ou incorreções resultantes da sua execução, ou má qualidade dos materiais empregados.

## 22. GARANTIA DE EXECUÇÃO CONTRATUAL

22.1. A garantia do contrato será prestada, mediante Guia de Recolhimento, no valor de 5% (cinco por cento) do valor global do contrato a ser celebrado e será restituída, após o Recebimento Definitivo do objeto contratual, mediante requerimento da Contratada, obedecidas às normas aplicáveis a espécie.

22.1.1. Será exigida da licitante adjudicatária, nos termos do disposto no art. 56 da Lei Federal 8.666/93, a prestação de uma das seguintes modalidades de garantia de execução contratual.

- fiança bancária;
- seguro-garantia;
- caução em dinheiro ou título da dívida pública.

22.1.1.1. No caso de seguro-garantia esta deverá cobrir expressamente os seguintes eventos:

- a. Prejuízos advindos do não cumprimento do contrato;
- b. Multas punitivas aplicadas pela fiscalização à contratada;
- c. Prejuízos diretos causados à contratante decorrentes de culpa ou dolo durante a execução do contrato; e
- d. Obrigações previdenciárias e trabalhistas não honradas pela contratada

22.1.2. No caso de título da dívida pública, este deverá ter sido emitido sob a forma escritural, mediante registro em sistema centralizado de liquidação e de custódia autorizado pelo Banco Central do Brasil e avaliados pelos seus valores econômicos, conforme definido pelo Ministério da Fazenda.

22.2 A garantia do contrato destina-se a assegurar o cumprimento das normas, a boa e fiel execução do contrato, e o pagamento de eventuais multas.

## 23. ANEXOS QUE COMPÕEM ESTE EDITAL

Os documentos que compõem este Edital, como partes integrantes e inseparáveis, são os seguintes:

- 23.1. **Anexo I** - Proposta Comercial;
- 23.2. **Anexo II** - Minuta de Contrato;
- 23.3. **Anexo III** - Modelo de Carta de Credenciamento;
- 23.4. **Anexo IV** - Declaração de que cumpre as Leis Trabalhistas;
- 23.5. **Anexo V** - Declaração ME ou EPP;
- 23.6. **Anexo VI** - Projeto Básico.

## 24. CONSIDERAÇÕES DE CARÁTER GERAL

24.1. O esclarecimento de dúvidas sobre o presente Edital poderá ser requerido, por escrito, à C.P.L. da SMS, sito à Rua Coronel Ponciano de Azeredo Furtado n.º 47 - Parque Santo Amaro, nesta Cidade, no horário de 9h às 17h, de 2ª a 6ª feira, diariamente, exceto aos sábados, domingos e feriados do Município de Campos

dos Goytacazes, Estaduais e Nacionais, através do telefone n.º (22) 981752073, até 24h (vinte e quatro horas) anteriores ao horário estabelecido no subitem 1.1 deste Edital, para recebimento dos envelopes contendo a documentação de habilitação e as Propostas Comerciais das licitantes;

- 24.1.1. As impugnações editalícias e interposições de recursos deverão ser, **OBRIGATORIAMENTE**, protocoladas no endereço supracitado, nos prazos definidos no artigo 41, parágrafos 1º e 2º, e artigo 109, respectivamente da Lei 8,666/93.
- 24.2. A Administração, a qualquer tempo, no decorrer da licitação, poderá determinar a vistoria das instalações da proponente, para fins de permitir melhor avaliação de seus recursos humanos e materiais;
- 24.3. **Os documentos exigidos para esta Licitação poderão ser apresentados em original, por qualquer processo de cópia autenticada por cartório competente ou publicação em Órgão da Imprensa Oficial.** Os que forem de emissão da própria proponente deverão estar em papel timbrado da licitante, registrar o número desta licitação, estar datados e assinados por seu representante legal ou preposto formalmente estabelecido. **Os funcionários do Setor de Licitações NÃO AUTENTICARÃO DOCUMENTOS, cabendo a Comissão apenas as atribuições de receber, examinar e julgar os documentos. Os documentos e certidões emitidas pela Internet terão sua autenticidade verificada no momento da realização do certame.**
- 24.3.1. A regra do subitem anterior não se aplica ao Certificado de Registro Cadastral - CRC, que poderá ser apresentado através de cópia simples;
- 24.3.2. A apresentação do documento original à **C.P.L.** dispensa a autenticação de cópia em cartório, contudo aquele passará a integrar os autos do processo, não sendo devolvido em hipótese nenhuma;
- 24.4. Durante as sessões da Licitação, somente poderão se manifestar os membros da **C.P.L.** e um representante legal ou credenciado de cada licitante. Os demais presentes ao certame, somente poderão fazê-lo com a permissão do Presidente da **C.P.L.**;
- 24.5. O foro para dirimir qualquer questão controversa relacionada com o presente Edital é o da Comarca de Campos dos Goytacazes.

Campos dos Goytacazes, 03 de abril de 2023.

Paulo Roberto Hirano  
Secretario Municipal de Saúde

**ANEXO I  
PROPOSTA COMERCIAL**

**CARIMBO DA FIRMA**  
(Contendo a Razão Social, CNPJ e/ou Inscrição Estadual).

**1 - OBJETO**

Proposta Comercial para a **obra de reforma e ampliação do Centro de Referência e Tratamento da Criança e do Adolescente - CRTCA (Antigo APIC), localizado na Av. Vinte e Oito Março, n.º 407 - Centro - Campos dos Goytacazes-RJ**, na Tomada de Preços de n.º 001/2023, e seus Anexos.

**2 - PREÇO**

2.1 - Para o objeto da Tomada de Preços de n.º 001/2023 o nosso preço global é de: R\$ \_\_\_\_\_ (\_\_\_\_\_).

2.2 - O preço acima considera todas as exigências contidas na Tomada de Preços n.º 001/2023, e ainda, todos os custos com mão-de-obra, taxas, impostos, seguros, encargos sociais e demais despesas diretas e indiretas incidentes sobre os equipamentos e instalações.

**3 - DO PRAZO DE EXECUÇÃO**

O prazo total para a execução do objeto desta proposta é de 10 (dez) meses, a contar da autorização formal do início das obras.

**4 - VALIDADE DESTA PROPOSTA**

A validade dos preços e condições desta proposta é de 60 (sessenta) dias, a contar da data estabelecida no preâmbulo da Tomada de Preços n.º 001/2023, para a abertura dos envelopes contendo a Documentação e Proposta Comercial das licitantes.

**5 - ANEXO DESTA PROPOSTA**

Compõe esta Proposta Comercial, sob a forma de anexo, a Planilha de Quantitativos e Preços Unitários.

Campos dos Goytacazes, \_\_\_ de \_\_\_\_\_ de 2023.

\_\_\_\_\_  
Assinatura do Representante  
Legal ou Preposto da Licitante



### PLANILHA ORÇAMENTÁRIA

**Solicitante:** Prefeitura Municipal de Campos dos Goytacazes/RJ  
**Projeto:** Obras de Reforma e Ampliação do Centro de Referência e Tratamento da Criança e do Adolescente  
**Local:** Avenida 28 de Março, 407, Centro, Campos dos Goytacazes/RJ  
**i0:** **set/22** **BDI:** **15%**

ÍTEM	CÓDIGO	DESCRIÇÃO	UN	QUANTIDADE	PREÇO R\$	
					UNITÁRIO	TOTAL
		<b>REFORMA E AMPLIAÇÃO DO CENTRO DE REFERÊNCIA E TRATAMENTO DA CRIANÇA E DO ADOLESCENTE</b>				<b>2.808.228,12</b>
<b>1</b>	<b>META</b>	<b>SERVIÇOS INICIAIS E MOBILIZAÇÕES</b>				<b>288.664,06</b>
<b>1.1</b>	<b>CATEGORIA</b>	<b>SERVIÇOS DE ESCRITÓRIO, LABORATÓRIO E CAMPO</b>				<b>247.869,36</b>
1.1.1	01.018.0001-0	MARCAÇÃO DE OBRA SEM INSTRUMENTO TOPOGRÁFICO, CONSIDERADA A PROJEÇÃO HORIZONTAL DA ÁREA ENVOLVENTE	M2	157,65	3,59	565,96
1.1.2	01.001.0257-0	FLEXÃO POR IMPACTO, COM TRACADO DO DIAGRAMA TENSÃO X DEFORMAÇÃO ESPECÍFICA, NA TEMPERATURA AMBIENTE	UN	10,00	111,98	1.119,80
1.1.3	01.001.0261-0	COMPRESSÃO DIAMETRAL	UN	10,00	205,29	2.052,90
1.1.4	01.001.0410-0	ENSAIOS PARA RECUPERAÇÃO DE CORROSÃO EM ARMADURAS, CONSTANDO DE CRAVACAO POR AMOSTRAGEM, EM DIVERSAS LAJES E VIGAS, DE PINOS LISOS PARA ESTIMATIVA DA TENSÃO DE COMPRESSÃO DO CONCRETO	UN	20,00	28,38	567,60
1.1.5	01.050.0014-0	PROJETO EXECUTIVO ESTRUTURAL PARA PREDIOS HOSPITALARES DE 1001 ATE 4000M2, INCLUSIVE PROJETO BÁSICO, APRESENTADO EM AUTOCAD NOS PADRÕES DA CONTRATANTE, CONSTANDO DE PLANTAS DE FORMA, ARMAÇÃO E DETALHES, DE ACORDO COM A ABNT	M2	157,65	77,36	12.195,80
1.1.6	01.050.0017-0	PROJETO EXECUTIVO DE ARQUITETURA PARA PREDIOS HOSPITALARES DE 1001 ATE 4000M2, INCLUSIVE PROJETO BÁSICO, APRESENTADO EM AUTOCAD NOS PADRÕES DA CONTRATANTE, INCLUSIVE AS LEGALIZAÇÕES PERTINENTES, COORDENAÇÃO E COMPATIBILIZAÇÃO COM OS PROJETOS COMPLEMENTARES	M2	788,24	184,64	145.540,63
1.1.7	01.050.0118-0	PROJETO EXECUTIVO DE INSTALAÇÃO ELÉTRICA PARA PREDIOS HOSPITALARES, INCLUSIVE PROJETO BÁSICO, APRESENTADO EM AUTOCAD, INCLUSIVE AS LEGALIZAÇÕES PERTINENTES	M2	788,24	33,53	26.429,68
1.1.8	01.050.0082-0	PROJETO EXECUTIVO DE INSTALAÇÃO DE TELEMÁTICA PARA PREDIOS HOSPITALARES, INCLUSIVE PROJETO BÁSICO, APRESENTADO EM AUTOCAD, INCLUSIVE AS LEGALIZAÇÕES PERTINENTES	M2	788,24	11,72	9.238,17
1.1.9	01.050.0091-0	PROJETO EXECUTIVO DE INSTALAÇÃO DE ESGOTO SANITÁRIO E AGUAS PLUVIAIS PARA PREDIOS HOSPITALARES ATE 4.000M2, INCLUSIVE PROJETO BÁSICO, APRESENTADO EM AUTOCAD, INCLUSIVE AS LEGALIZAÇÕES PERTINENTES	M2	788,24	25,11	19.792,70
1.1.10	01.050.0102-0	PROJETO EXECUTIVO DE INSTALAÇÃO HIDRÁULICA PARA PREDIOS HOSPITALARES ATE 4.000M2, INCLUSIVE PROJETO BÁSICO, APRESENTADO EM AUTOCAD, INCLUSIVE AS LEGALIZAÇÕES PERTINENTES	M2	788,24	25,11	19.792,70
1.1.11	01.050.0129-0	PROJETO EXECUTIVO DE SISTEMA DE AR CONDICIONADO, INCLUSIVE PROJETO BÁSICO, APRESENTADO EM AUTOCAD NOS PADRÕES DA CONTRATANTE, EM PREDIOS COM ÁREA DE 501 ATE 3000M2	M2	788,24	10,69	8.426,28
1.1.12	01.050.0063-0	PROJETO EXECUTIVO DE INSTALAÇÃO DE GÁS PARA PREDIOS HOSPITALARES ATE 4.000M2, INCLUSIVE PROJETO BÁSICO, APRESENTADO EM AUTOCAD, INCLUSIVE AS LEGALIZAÇÕES PERTINENTES	M2	236,47	9,08	2.147,14
<b>1.2</b>	<b>CATEGORIA</b>	<b>CANTEIRO DE OBRA</b>				<b>35.360,05</b>
1.2.1	02.001.0001-0	TAPUME DE VEDAÇÃO OU PROTEÇÃO, EXECUTADO C/CHAPAS DE MADEIRA COMPENSADA, RESINADA, LISA, DE COLAGEM FENOLICA, A PROVA D'ÁGUA, COM 2,20X1,10M E 6MM DE ESPESURA, PREGADAS EM PEÇAS DE MADEIRA DE 3ª DE 3"X3" HORIZONTAIS E VERTICAIS A CADA 1,22M. EXCLUSIVE PINTURA	M2	167,20	75,91	12.692,15
1.2.2	02.004.0001-0	BARRAÇÃO DE OBRA, COM PAREDES E PISO DE TABUAS DE MADEIRA DE 3ª, COBERTURA DE TELHAS DE FIBROCIMENTO DE 6MM, E INSTALAÇÕES, EXCLUSIVE PINTURA, SENDO REAPROVEITADO 2 VEZES	M2	12,00	488,26	5.859,12
1.2.3	02.006.0050-0	ALUGUEL DE BANHEIRO QUÍMICO, PORTÁTIL, MEDINDO 2,31M ALTURA X 1,56M LARGURA E 1,16M PROFUNDIDADE, INCLUSIVE INSTALAÇÃO E RETIRADA DO EQUIPAMENTO, FORNECIMENTO DE QUÍMICA DESODORIZANTE, BACTERICIDA E BACTERIOSTÁTICA, PAPEL HIGIÊNICO E VEÍCULO PRÓPRIO COM UNIDADE MÓVEL DE SUÇÃO PARA LIMPEZA	UNXMES	10,00	1.250,00	12.500,00

1.2.4	02.020.0001-0	PLACA DE IDENTIFICACAO DE OBRA PUBLICA,INCLUSIVE PINTURA E SUPORTES DE MADEIRA.FORNECIMENTO E COLOCACAO	M2	6,00	549,73	3.298,38
1.2.5	02.030.0005-0	PLACA DE SINALIZACAO PREVENTIVA PARA OBRA NA VIA PUBLICA,DEACORDO COM A RESOLUCAO DA PREFEITURA-RJ, COMPREENDENDO FORNECIMENTO E PINTURA DA PLACA E DOS SUPORTES DE MADEIRA.FORNECIMENTO E COLOCACAO	UN	10,00	101,04	1.010,40
1.5	<b>CATEGORIA</b>	<b>SERVIÇOS COMPLEMENTARES</b>				<b>5.434,65</b>
1.5.1	05.050.0003-0	PLACA DE INAUGURACAO EM ALUMINIO FUNDIDO(DURALUMINIO),MEDINDO 0,40X0,60M,COM 6MM DE ESPESSURA,EM ALTO RELEVO.FORNECIMENTO E COLOCACAO	UN	1,00	5.434,65	5.434,65
2	<b>META</b>	<b>DEMOLIÇÃO E REEDIFICAÇÃO ( INFRA E SUPRA ESTRUTURA)</b>				<b>275.735,47</b>
2.1	<b>CATEGORIA</b>	<b>SERVIÇOS DE ESCRITÓRIO, LABORATÓRIO E CAMPO</b>				<b>123,60</b>
2.1.1	02.011.0010-0	CERCA PROTETORA DE BORDA DE VALA OU OBRA,COM TELA PLASTICA NA COR LARANJA OU AMARELA, CONSIDERANDO 2 VEZES DE UTILIZACAO,INCLUSIVE APOIOS,FORNECIMENTO,COLOCACAO E RETIRADA	M2	120,00	1,03	123,60
2.3	<b>CATEGORIA</b>	<b>MOVIMENTO DE TERRA</b>				<b>9.721,98</b>
2.3.1	03.013.0001-1	REATERRO DE VALA/CAVA COMPACTADA A MACO,EM CAMADAS DE 30CM DE ESPESSURA MAXIMA,COM MATERIAL DE BOA QUALIDADE,EXCLUSIVEESTE	M3	17,91	37,93	679,32
2.3.2	03.015.0010-0	REATERRO DE VALA/CAVA COM PO-DE-PEDRA,INCLUSIVE FORNECIMENTODO MATERIAL E COMPACTACAO MANUAL	M3	44,81	170,96	7.660,71
2.3.3	03.001.0001-1	ESCAVACAO MANUAL DE VALA/CAVA EM MATERIAL DE 1ª CATEGORIA (AAREIA,ARGILA OU PICARRA),ATE 1,50M DE PROFUNDIDADE,EXCLUSIVE ESCORAMENTO E ESGOTAMENTO	M3	22,50	61,42	1.381,95
2.4	<b>CATEGORIA</b>	<b>TRANSPORTES</b>				<b>6.572,55</b>
2.4.1	04.005.0140-0	TRANSPORTE DE CARGA DE QUALQUER NATUREZA,EXCLUSIVE AS DESPESAS DE CARGA E DESCARGA,TANTO DE ESPERA DO CAMINHAO COMO DO SERVENTE OU EQUIPAMENTO AUXILIAR,A VELOCIDADE MEDIA DE 50KM/H,EM CAMINHAO BASCULANTE A OLEO DIESEL,COM CAPACIDADE UTIL DE12T	T X KM	6.578,04	0,92	6.051,79
2.4.2	04.018.0020-1	RECEBIMENTO DE CARGA,DESCARGA E MANOBRA DE CAMINHAO BASCULANTE DE 8,00M3 OU 12T	T	548,17	0,95	520,76
2.5	<b>CATEGORIA</b>	<b>SERVIÇOS COMPLEMENTARES</b>				<b>81.161,85</b>
2.5.1	05.001.0142-0	ARRANCAMENTO DE MEIOS-FIOS,DE GRANITO OU CONCRETO,RETOS OU CURVOS,INCLUSIVE EMPILHAMENTO LATERAL DENTRO DO CANTEIRO DE SERVICO	M	64,03	19,87	1.272,27
2.5.2	05.001.0023-0	DEMOLICAO MANUAL DE ALVENARIA DE TIJOLOS FURADOS,INCLUSIVE EMPILHAMENTO LATERAL DENTRO DO CANTEIRO DE SERVICO	M3	81,93	92,53	7.580,79
2.5.3	05.001.0027-0	DEMOLICAO MANUAL DE LAJE PRE-FABRICADA COMPOSTA DE TIJOLOS CERAMICOS,VIGOTAS,ARMAÇAO E CAMADA DE CAPEAMENTO,INCLUSIVEEMPILHAMENTO LATERAL DENTRO DO CANTEIRO DE SERVICO	M3	0,60	419,98	251,98
2.5.4	05.001.0033-0	DEMOLICAO MANUAL DE CONCRETO ARMADO ESTANDO AS PECAS EM POSICAO ESPECIAL SOBRE O TERRENO OU PLANO HORIZONTAL DE TRABALHO	M3	10,40	342,15	3.558,36
2.5.5	05.001.0134-0	ARRANCAMENTO DE PORTAS,JANELAS E CAIXILHOS DE AR CONDICIONADO OU OUTROS	UN	146,00	25,55	3.730,30
2.5.6	05.001.0041-0	REMOCAO DE COBERTURA EM TELHAS DE FIBROCIMENTO CONVENCIONAL,ONDULADA,INCLUSIVE MADEIRAMENTO,MEDIDO O CONJUNTO PELA AREAREAL DE COBERTURA	M2	276,58	15,70	4.342,30
2.5.7	05.001.0050-0	REMOCAO DE COBERTURA EM TELHAS COLONIAIS,INCLUSIVE MADEIRAMENTO,MEDIDO O CONJUNTO PELA AREA REAL DE COBERTURA	M2	234,02	36,65	8.576,83
2.5.8	05.001.0147-0	ARRANCAMENTO DE GRADES,GRADIS,ALAMBRADOS,CERCAS E PORTOES	M2	104,06	18,06	1.879,32
2.5.9	05.001.0145-0	ARRANCAMENTO DE APARELHOS SANITARIOS	UN	37,00	21,51	795,87
2.5.10	05.001.0146-0	ARRANCAMENTO DE BANCADA DE PIA/LAVATORIO OU BANCA SECA DE ATE 1,00M DE ALTURA E ATE 0,80M DE LARGURA	M	35,02	43,03	1.506,91
2.5.11	05.001.0173-0	TRANSPORTE HORIZONTAL DE MATERIAL DE 1ªCATEGORIA OU ENTULHO,EM CARRINHOS,A 60,00M DE DISTANCIA,INCLUSIVE CARGA A PA	M3	299,72	42,45	12.723,11
2.5.12	05.002.0009-1	DEMOLICAO COM EQUIPAMENTO DE AR COMPRIMIDO,DE PAVIMENTACAO DE CONCRETO SIMPLES,COM 15CM DE ESPESSURA,INCLUSIVE EMPILHAMENTO LATERAL DENTRO DO CANTEIRO DE SERVICO	M2	870,33	28,39	24.708,66
2.5.13	05.001.0076-0	REMOCAO DE DIVISORIAS DE MADEIRA,PRE-MOLDADAS,PRESADAS OU SEMELHANTES	M2	225,90	9,03	2.039,87
2.5.14	05.001.0055-0	REMOCAO DE FORRO DE ESTUQUE,GESSO,PLACAS PRESADAS E SEMELHANTES	M2	461,65	12,64	5.835,25
2.5.15	05.001.0144-0	ARRANCAMENTO DE APARELHOS DE ILUMINACAO, INCLUSIVE LAMPADAS	UN	85,00	6,24	530,40
2.5.16	05.001.0075-0	REMOCAO DE PISO DE TACOS,INCLUSIVE CAMADA DE ARGAMASSA DE ASSENTAMENTO	M2	10,58	12,64	133,73
2.5.17	05.001.0070-0	REMOCAO DE PAVIMENTACAO DE LAJOTAS DE CONCRETO,ALTAMENTE VIBRADO,INTERTRAVADO,PRE- FABRICADO	M2	268,34	6,32	1.695,90
2.11	<b>CATEGORIA</b>	<b>ESTRUTURAS</b>				<b>69.926,77</b>
2.11.1	11.003.0003-1	CONCRETO DOSADO RACIONALMENTE PARA UMA RESISTENCIA CARACTERISTICA A COMPRESSAO DE 20MPA,INCLUSIVE MATERIAIS,TRANSPORTE,PREPARO COM BETONEIRA,LANCAMENTO E ADENSAMENTO	M3	3,74	617,13	2.308,06
2.11.2	11.003.0005-1	CONCRETO DOSADO RACIONALMENTE PARA UMA RESISTENCIA CARACTERISTICA A COMPRESSAO DE 25MPA,INCLUSIVE MATERIAIS,TRANSPORTE,PREPARO COM BETONEIRA,LANCAMENTO E ADENSAMENTO	M3	9,66	637,48	6.158,05
2.11.3	11.003.0050-0	PREENCHIMENTO COM CONCRETO DE 15MPA EM VAZIOS DE ALVENARIA DE BLOCOS DE CONCRETO 10X20X40CM,EM PAREDES DE 10CM,MEDIDO PELA AREA REAL,EXCLUSIVE ARMAÇAO E A ALVENARIA	M2	29,61	55,21	1.634,76

2.11.4	11.004.0020-1	FORMAS DE MADEIRA DE 3ª PARA MOLDAGEM DE PECAS DE CONCRETO ARMADO COM PARAMENTOS PLANOS, EM LAJES, VIGAS, PAREDES, ETC, SERVINDO A MADEIRA 3 VEZES, INCLUSIVE DESMOLDAGEM, EXCLUSIVE ESCORAMENTO.	M2	106,22	70,20	7.456,64
2.11.5	11.009.0060-1	FIO DE ACO CA-60, REDONDO, COM SALIENCIA OU MOSSA, COEFICIENTE DE CONFORMACAO SUPERFICIAL MINIMO (ADERENCIA) IGUAL A 1,5, DIAMETRO ENTRE 4,2 A 5MM, DESTINADO A ARMADURA DE PECAS DE CONCRETO ARMADO, COMPREENDENDO 10% DE PERDAS DE PONTAS E ARAME 18. FORNECIMENTO, CORTE, DOBRAGEM, MONTAGEM E COLOCACAO DO ACO NAS FORMAS	KG	52,32	14,93	781,13
2.11.6	11.009.0072-1	BARRA DE ACO CA-50, COM SALIENCIA OU MOSSA, COEFICIENTE DE CONFORMACAO SUPERFICIAL MINIMO (ADERENCIA) IGUAL A 1,5, DIAMETRO DE 8 A 12,5MM, DESTINADA A ARMADURA DE CONCRETO ARMADO, COMPREENDENDO 10% DE PERDAS DE PONTAS E ARAME 18. FORNECIMENTO, CORTE, DOBRAGEM, MONTAGEM E COLOCACAO DO ACO NAS FORMAS	KG	563,44	13,21	7.443,04
2.11.7	11.013.0003-1	VERGAS DE CONCRETO ARMADO PARA ALVENARIA, COM APROVEITAMENTO DA MADEIRA POR 10 VEZES	M3	1,72	2.424,81	4.170,67
2.11.8	11.013.0005-0	PEITORIL DE CONCRETO ARMADO, SECAO EM T, 70X20CM, ESPESSURA DE 12CM, CONCRETO FCK=15MPA, FORMA DE CHAPAS COMPENSADAS, ACABAMENTO DESEMPENADO, CONFORME PROJETO TIPO N°6061/EMOP. FORNECIMENTO E COLOCACAO	M	64,85	380,59	24.681,26
2.11.9	11.030.0050-0	LAJE PRE-MOLDADA BETA 12, PARA SOBRECARGA DE 3,5KN/M2 E VAO DE 4,10M, CONSIDERANDO VIGOTAS, TIJOLOS E ARMADURA NEGATIVA, INCLUSIVE CAPEAMENTO DE 4CM DE ESPESSURA, COM CONCRETO FCK=20MPA E ESCORAMENTO. FORNECIMENTO E MONTAGEM DO CONJUNTO	M2	52,98	197,61	10.469,37
2.11.10	11.013.0075-0	CONCRETO ARMADO, FCK=25MPA, INCLUINDO MATERIAIS PARA 1,00M3 DE CONCRETO (IMPORTADO DE USINA) ADENSADO E COLOCADO, 14,00M2 DE AREA MOLDADA, FORMAS E ESCORAMENTO CONFORME ITENS 11.004.0022E 11.004.0035, 60KG DE ACO CA-50, INCLUSIVE MAO-DE-OBRA PARA CORTE, DOBRAGEM, MONTAGEM E COLOCACAO NAS FORMAS	M3	1,62	2.977,65	4.823,79
<b>2.12</b>	<b>CATEGORIA</b>	<b>ALVENARIA E DIVISÓRIAS</b>				<b>40.773,50</b>
2.12.1	12.003.0080-0	ALVENARIA DE TIJOLOS CERAMICOS FURADOS 10X20X20CM, ASSENTES COM ARGAMASSA DE CIMENTO E SAIBRO, NO TRACO 1:8, EM PAREDES DE MEIA VEZ (0,10M) COM VAOS OU ARESTAS, ATÉ 3,00M DE ALTURA E MEDIDA PELA AREA REAL	M2	529,10	71,76	37.968,21
2.12.2	12.005.0030-0	ALVENARIA DE BLOCOS DE CONCRETO 15X20X40CM, ASSENTES COM ARGAMASSA DE CIMENTO E AREIA, NO TRACO 1:8, EM PAREDES DE 0,15M DE ESPESSURA, DE SUPERFICIE CORRIDA, ATÉ 3,00M DE ALTURA E MEDIDA PELA AREA REAL	M2	34,48	81,36	2.805,29
<b>2.13</b>	<b>CATEGORIA</b>	<b>REVESTIMENTO DE PAREDES, TETOS E PISOS</b>				<b>22.291,42</b>
2.13.1	13.301.0119-0	CONTRAPISO, BASE OU CAMADA REGULARIZADORA, EXECUTADA COM ARGAMASSA DE CIMENTO A AREIA, NO TRACO 1:4, NA ESPESSURA DE 2CM	M2	788,24	28,28	22.291,42
<b>2.16</b>	<b>CATEGORIA</b>	<b>COBERTURAS, ISOLAMENTOS E IMPERMEABILIZAÇÕES</b>				<b>45.163,80</b>
2.16.1	16.033.0002-0	IMPERMEABILIZACAO ASFALTICA COMPOSTA DE PINTURA DE ASFALTO MODIFICADO, PLASTIFICANTE E ISENTO DE SOLVENTES ORGANICOS, APLICADO A FRIO, EM DUAS DEMAO S, CONSUMO DE 1L/M2/DEMAO	M2	839,32	53,81	45.163,80
<b>3</b>	<b>META</b>	<b>REVESTIMENTO</b>				<b>522.067,71</b>
<b>3.8</b>	<b>CATEGORIA</b>	<b>BASES E PAVIMENTOS</b>				<b>26.836,61</b>
3.8.1	08.020.0022-0	PAVIMENTACAO LAJOTAS CONCRETO, ALTAMENTE VIBRADO, INTERTRAVADO, C/ ARTICULACAO VERTICAL, PRE-FABRICADOS, COLORIDO, ESP. 8CM, RESISTENCIA A COMPRESSAO 35MPA, ASSENTES SOBRE COLCHAO PO-DE- PEDRA, AREIA OU MATERIAL EQUIVALENTE, C/JUNTAS TOMADAS C/ ARGAMASSA DE CIMENTO E AREIA, TRACO 1:4 E/OU PEDRISCO E ASFALTO, EXCL. PREPARO TERRENO, C/FORN. DE TODOS OS MAT., BEM COMO A COLOCACAO	M2	245,24	109,43	26.836,61
<b>3.11</b>	<b>CATEGORIA</b>	<b>ESTRUTURAS</b>				<b>80.010,06</b>
3.11.1	11.023.0001-0	TELA PARA ESTRUTURA DE CONCRETO ARMADO, FORMADA POR FIOS DE ACO CA-60, COM DIAMETRO DE 3,4MM, CRUZADOS E SOLDADOS ENTRE SI, FORMANDO MALHAS QUADRADAS COM ESPACAMENTO ENTRE OS FIOS DE (15X15)CM. FORNECIMENTO	KG	18,00	9,63	173,34
3.11.2	11.011.0040-0	CORTE, MONTAGEM E COLOCACAO DE TELAS DE ACO CA- 60, CRUZADAS E SOLDADAS ENTRE SI, EM PECAS DE CONCRETO	KG	18,00	2,15	38,70
3.11.3	11.016.0040-0	ESTRUTURA METALICA EM ACO ESPECIAL, RESISTENTE A CORROSAO (ACOUSI-SAC), PARA OBRAS PREDIAIS DE ATÉ 04 PAVIMENTOS, PILARES, VIGAS PRINCIPAIS E SECUNDARIAS, ESCADAS, PATAMARES E CHAPAS DAS BASES DA FUNDACAO, PINTURA PROTETORA, CONSIDERANDO FORNECIMENTO DE TODOS OS MATERIAIS E MONTAGEM, EXCLUSIVE A LAJE DE CONCRETO	M2	78,89	1.011,51	79.798,02
<b>3.12</b>	<b>CATEGORIA</b>	<b>ALVENARIA E DIVISÓRIAS</b>				<b>2.213,94</b>
3.12.1	12.009.0003-0	PAREDE DE BLOCOS DE VIDRO NACIONAL, TIPO VENEZIANA MEDINDO 20X20X6CM, COM ARGAMASSA DE CIMENTO, CAL E AREIA FINA, NO TRACO 1:3:5	M2	3,00	737,98	2.213,94
<b>3.13</b>	<b>CATEGORIA</b>	<b>REVESTIMENTO DE PAREDES, TETOS E PISOS</b>				<b>413.007,10</b>
3.13.1	13.001.0010-1	CHAPISCO EM SUPERFICIE DE CONCRETO OU ALVENARIA, COM ARGAMASSA DE CIMENTO E AREIA, NO TRACO 1:3, COM 5MM DE ESPESSURA	M2	888,36	6,64	5.898,71
3.13.2	13.001.0065-1	REVESTIMENTO EXTERNO, EMBOCO, DE UMA VEZ, COM ARGAMASSA DE CIMENTO, CAL HIDRATADA ADITIVADA E AREIA, NO TRACO 1:1:12, COM ESPESSURA DE 2,5CM, INCLUSIVE CHAPISCO DE CIMENTO E AREIA, NO TRACO 1:3	M2	169,84	34,38	5.839,09



3.13.3	13.003.0001-0	REVESTIMENTO INTERNO,DE UMA VEZ,MASSA UNICA OU EMBOCO PAULISTA COM ARGAMASSA DE CIMENTO,CAL,SAIBRO MACIO E AREIA FINA,NOTRACO 1:4:4:4, ESPESSURA DE 2CM ACABAMENTO CAMURCADO, APLICADO SOBRE SUPERFICIE CHAPISCADA, EXCLUSIVE CHAPISCO	M2	888,36	30,53	27.121,63
3.13.4	13.030.0292-0	REVESTIMENTO DE PAREDES COM CERAMICA,COM MEDIDAS EM TORNO DE(32X57)CM,EXCLUSIVE CHAPISCO,EMBOCO,NATA DE CIMENTO OU ARGAMASSA COLANTE E REJUNTAMENTO	M2	491,04	77,45	38.031,04
3.13.5	13.330.0033-0	ASSENTAMENTO DE SOLEIRAS DE MARMORE OU GRANITO,DE 15CM DE LARGURA,EXCLUSIVE ESTES,ASSENTES EM SUPERFICIE EM OSSO,COM ARGAMASSA DE CIMENTO,AREIA E SAIBRO,NO TRACO 1:2:2,SOBRE CHAPISCO DE CIMENTO E AREIA,NO TRACO 1:3 E REJUNTAMENTO DE CIMENTOBRANCO E CORANTE	M	25,74	25,61	659,20
3.13.6	13.348.0075-0	SOLEIRA EM GRANITO CINZA ANDORINHA,ESPESSURA DE 3CM,COM 2 PLIMENTOS,LARGURA DE 15CM,ASSENTADO COM ARGAMASSA DE CIMENTO,SAIBRO E AREIA, NO TRACO 1:2:2, E REJUNTAMENTO COM CIMENTOBRANCO E CORANTE	M	25,74	70,77	1.821,61
3.13.7	13.180.0015-1	FORRO FALSO DE GESSO, COM PLACAS PRE-MOLDADAS, DE 60X60CM,DEENCAIXE, PRESAS COM 4 TIRANTES DE ARAME E REJUNTADAS. FORNECIMENTO E COLOCACAO	M2	672,97	60,00	40.378,20
3.13.8	13.390.0038-0	PISO VINILICO EM MANTAS,COM 2M DE LARGURA X 20M DE COMPRIMENTO,HOMOGENEO,COM 2MM DE ESPESSURA,REFORCO EM POLIURETANO ULTRA RESISTENTE (PUR),PARA ALTO TRAFEGO,FUNGICIDA,ASSENTE SOBRE BASE EXISTENTE,CONFORME ABNT NBR 14917.FORNECIMENTO E COLOCACAO	M2	581,85	188,20	109.504,17
3.13.9	13.330.0075-0	REVESTIMENTO DE PISO COM LADRILHO CERAMICO,ANTIDERRAPANTE,COM MEDIDAS EM TORNO DE 45X45CM,SUJEITO A TRAFEGO INTENSO,RESISTENCIA A ABRASAO P.E.I.-IV,ASSENTES EM SUPERFICIE COM NATADE CIMENTO SOBRE ARGAMASSA DE CIMENTO,AREIA E SAIBRO,NO TRACO 1:3:3,REJUNTAMENTO COM CIMENTO BRANCO E CORANTE	M2	105,57	87,46	9.233,15
3.13.10	13.390.0050-0	TESTEIRA EM MATERIAL VINILICO COM 6CM DE LARGURA.FORNECIMENTO E COLOCACAO	M	625,35	24,93	15.589,97
3.13.11	13.200.0010-5	REVESTIMENTO EM CHAPA DE ALUMINIO COMPOSTO ( TIPO ACM), DE 3 MM DE ESPESSURA, MONTAGEM EM ESTRUTURA DE ALUMINIO ANODIZADO.FORNECIMENTO E INSTALACAO	M2	316,35	470,94	148.981,39
3.13.12	13.348.0050-0	PEITORIL EM GRANITO CINZA ANDORINHA,ESPESSURA DE 2CM,LARGURA15 A 18CM,ASSENTADO COM NATA DE CIMENTO SOBRE ARGAMASSA DECIMENTO,SAIBRO E AREIA,NO TRACO 1:3:3 E REJUNTAMENTO COM CIMENTO BRANCO	M	56,58	84,24	4.766,29
3.13.13	13.365.0075-0	REVESTIMENTO DE PISO COM GRANITO CINZA CORUMBA,EM PLACAS,ESPESSURA DE 2CM,POLIDO E LUSTRADO, ASSENTE COM ARGAMASSA COLANTE,JUNTAS DE 2MM DE ESPESSURA E REJUNTAMENTO PRONTO	M2	14,26	363,44	5.182,65
<b>4</b>	<b>META</b>	<b>INSTALACAO ELÉTRICA PREDIAL / SISTEMA DE AR CONDICIONADO / SPDA</b>				<b>174.973,67</b>
<b>4.15</b>	<b>CATEGORIA</b>	<b>INSTALACOES ELÉTRICAS, HIDRÁULICAS, SANITÁRIAS E MECÂNICAS</b>				<b>100.554,96</b>
4.15.1	15.007.0514-0	QUADRO DE DISTRIBUICAO DE ENERGIA,100A,PARA DISJUNTORES TERMO-MAGNETICOS UNIPOLARES,DE EMBUTIR,COM PORTA E BARRAMENTOS DE FASE,NEUTRO E TERRA,TRIFASICO,PARA INSTALACAO DE ATE 40 DISJUNTORES COM DISPOSITIVO PARA CHAVE GERAL.FORNECIMENTO E COLOCACAO	UN	2,00	854,49	1.708,98
4.15.2	15.007.0570-0	DISJUNTOR TERMOMAGNETICO,MONOPOLAR,DE 10 A 32A,3KA,MODELO DIN,TIPO C.FORNECIMENTO E COLOCACAO	UN	25,00	13,62	340,50
4.15.3	15.007.0572-0	DISJUNTOR TERMOMAGNETICO,MONOPOLAR,DE 40 A 63A,3KA,MODELO DIN,TIPO C.FORNECIMENTO E COLOCACAO	UN	25,00	14,43	360,75
4.15.4	15.008.0015-0	FIO DE COBRE COM ISOLAMENTO TERMOPLASTICO,ANTICHAMA,COMPREENDEDO:PREPARO,C ORTE E ENFIAAO EM ELETRODUTOS,NA BITOLA DE 1,5MM2,450/750V.FORNECIMENTO E COLOCACAO	M	1.150,00	3,08	3.542,00
4.15.5	15.008.0020-0	FIO DE COBRE COM ISOLAMENTO TERMOPLASTICO,ANTICHAMA,COMPREENDEDO:PREPARO,C ORTE E ENFIAAO EM ELETRODUTOS,NA BITOLA DE 2,5MM2,450/750V.FORNECIMENTO E COLOCACAO	M	1.853,00	4,12	7.634,36
4.15.6	15.008.0030-0	FIO DE COBRE COM ISOLAMENTO TERMOPLASTICO,ANTICHAMA,COMPREENDEDO:PREPARO,C ORTE E ENFIAAO EM ELETRODUTOS,NA BITOLA DE 6MM2,450/750V.FORNECIMENTO E COLOCACAO	M	300,00	8,17	2.451,00
4.15.7	15.018.0120-0	CAIXA DE EMBUTIR,EM PVC,2"X4",INCLUSIVE BUCHAS E ARRUELAS.FORNECIMENTO E COLOCACAO	UN	159,00	8,63	1.372,17
4.15.8	15.018.0130-0	CAIXA DE EMBUTIR,EM PVC,4"X4",INCLUSIVE BUCHAS E ARRUELAS.FORNECIMENTO E COLOCACAO	UN	106,00	9,96	1.055,76
4.15.9	15.019.0020-0	INTERRUPTOR DE EMBUTIR COM 1 TECLA SIMPLES FOSFORESCENTE E PLACA.FORNECIMENTO E COLOCACAO	UN	30,00	9,37	281,10
4.15.10	15.019.0025-0	INTERRUPTOR DE EMBUTIR COM 2 TECLAS SIMPLES FOSFORESCENTES EPLACA.FORNECIMENTO E COLOCACAO	UN	23,00	13,44	309,12
4.15.11	15.019.0050-0	TOMADA ELETRICA 2P+T,10A/250V,PADRAO BRASILEIRO,DE EMBUTIR,COM PLACA 4"X2".FORNECIMENTO E COLOCACAO.	UN	106,00	10,40	1.102,40
4.15.12	15.036.0140-0	ELETRODUTO EM PVC FLEXIVEL,COR AMARELA,DIAMETRO DE 20MM.FORNECIMENTO E COLOCACAO.	M	250,00	3,19	797,50
4.15.13	15.036.0143-0	ELETRODUTO EM PVC FLEXIVEL,COR AMARELA,DIAMETRO DE 32MM.FORNECIMENTO E COLOCACAO.	M	700,00	5,39	3.773,00
4.15.14	15.045.0110-0	ABERTURA E FECHAMENTO MANUAL DE RASGO EM ALVENARIA,PARA PASSAGEM DE TUBOS E DUTOS,COM DIAMETRO DE 1/2" A 1"	M	950,00	13,93	13.233,50
4.15.15	15.005.0201-0	INSTALACAO E ASSENTAMENTO DE AR CONDICIONADO TIPO SPLIT DE 12000 BTU ' S,COM 1 CONDENSADOR E 1 EVAPORADOR,(VIDE FORNECIMENTO DO APARELHO NA FAMILIA 18.030)INCLUSIVE ACESSORIOS DE FIXACAO,EXCLUSIVE ALIMENTACAO ELETRICA E INTERLIGACAO AO CONDENSADOR/EVAPORADOR (VIDE ITEM 15.005.0255)	UN	26,00	782,07	20.333,82

4.15.16	15.005.0202-0	INSTALACAO E ASSENTAMENTO DE AR CONDICIONADO TIPO SPLIT DE 18000 BTU`S,COM 1 CONDENSADOR E 1 EVAPORADOR,(VIDE FORNECIMENTO DO APARELHO NA FAMILIA 18.030)INCLUSIVE ACESSORIOS DE FIXACAO,EXCLUSIVE ALIMENTACAO ELETRICA E INTERLIGACAO AO CONDENSADOR/EVAPORADOR (VIDE ITEM 15.005.0255)	UN	3,00	1.505,33	4.515,99
4.15.17	15.005.0204-0	INSTALACAO E ASSENTAMENTO DE AR CONDICIONADO TIPO SPLIT DE 24000 BTU`S,COM 1 CONDENSADOR E 1 EVAPORADOR,(VIDE FORNECIMENTO DO APARELHO NA FAMILIA 18.030)INCLUSIVE ACESSORIOS DE FIXACAO,EXCLUSIVE ALIMENTACAO ELETRICA E INTERLIGACAO AO CONDENSADOR/EVAPORADOR (VIDE ITEM 15.005.0255)	UN	1,00	1.657,53	1.657,53
4.15.18	15.005.0255-0	TUBULACAO EM COBRE PARA INTERLIGACAO DE SPLIT SYSTEM AO CONDENSADOR/EVAPORADOR,INCLUSIVE ISOLAMENTO TERMICO,ALIMENTACAOELETTRICA,CONEXOES E FIXACAO,PARA APARELHOS ATE 48000 BTU`S.FORNECIMENTO E INSTALACAO	M	96,00	219,05	21.028,80
4.15.19	15.011.0014-0	ENTRADA DE SERVICIO(PC),PADRAO AMPLA,PARA MEDICAO TRIFASICA,1MEDIDOR,INSTALADO EM MURO,COM CARGA INSTALADA ATE 30KW,CONSTANDO DE POSTE DE CONCRETO COMPLETO,CABINE EM ALVENARIA,COMPORTA,CAIXA PARA INSTALACAO DO MEDIDOR,CAIXA DE CONCRETO PARA ATERRAMENTO,HASTE DE ATERRAMENTO E DEMAIS MATERIAIS NECESSARIOS,EXCLUSIVE DISJUNTOR E FIO OU CABO DE ENTRADA E SAIDA	UN	1,00	3.418,24	3.418,24
4.15.20	15.007.0210-0	PARA-RAIO DE TELHADO,TIPO FRANKLIN,EM LATAO CROMADO,H=37,5CM,COMPREENDENDO:30,00M DE CORDOALHA DE COBRE 16MM2,HASTE DE TERRA E DEMAIS MATERIAIS NECESSARIOS.FORNECIMENTO E COLOCACAO	UN	2,00	1.495,81	2.991,62
4.15.21	15.036.0062-0	ELETRODUTO DE PVC RIGIDO ROSQUEAVEL DE 1",EXCLUSIVE LUVAS,CURVAS,ABERTURA E FECHAMENTO DE RASGO.FORNECIMENTO E ASSENTAMENTO	M	84,00	12,09	1.015,56
4.15.22	15.038.0072-0	JOELHO 90º COM ROSCA,COM DIAMETRO DE 1".FORNECIMENTO	UN	10,00	5,65	56,50
4.15.23	15.038.0102-0	LUVA COM ROSCA,COM DIAMETRO DE 1".FORNECIMENTO	UN	16,00	4,73	75,68
4.15.24	15.031.0024-0	TUBO DE FERRO GALVANIZADO DE 2",COM COSTURA,INCLUSIVE CONEXOES E EMENDAS,EXCLUSIVE ABERTURA E FECHAMENTO DE RASGO.FORNECIMENTO E ASSENTAMENTO	M	60,00	113,57	6.814,20
4.15.25	15.007.0216-0	TERMINAL AEREO PARA PARA-RAIO(CAPTOR 1 PONTA)EM LATAO MACICO,3/8"X600MM,FIXACAO COM ROSCA MECANICA E ABRACADEIRA,INCLUSIVE CAPTOR.FORNECIMENTO E COLOCACAO	UN	12,00	42,87	514,44
4.15.26	15.018.0133-0	CAIXA DE ATERRAMENTO,EM PVC,MEDINDO APROXIMADAMENTE 25X25CM.FORNECIMENTO E COLOCACAO	UN	4,00	42,61	170,44
<b>4.18</b>		<b>APARELHOS HIDRÁULICOS, SANITÁRIOS, ELÉTRICOS, MECÂNICOS E ESPORTIVOS</b>				<b>70.700,82</b>
4.18.1	18.027.0450-0	ARANDELA TIPO "MEIA-LUA",VIDRO ACETINADO,COR BRANCA,EXCLUSIVE LAMPADA.FORNECIMENTO E COLOCACAO	UN	12,00	44,57	534,84
4.18.2	18.027.0494-0	LUMINARIA LED TUBULAR DE SOBREPOR, 2X18W (INCLUSIVE LAMPADAS),CORPO EM CHAPA DE ACO TRATADA E PINTURA ELETROSTATICA BRANCA, REFLETOR EM ALUMINIO DE ALTO BRILHO, COM ALETAS, SEM REATOR. FORNECIMENTO E COLOCACAO	UN	80,00	242,21	19.376,80
4.18.3	18.030.0002-0	CONDICIONADOR DE AR TIPO SPLIT 12000 BTU`S COMPREENDENDO 1 CONDENSADOR E 1 EVAPORADOR(VIDE INSTALACAO,ASSENTAMENTO E INTERLIGACOES FAMILIA 15.005).FORNECIMENTO	UN	26,00	1.564,62	40.680,12
4.18.4	18.030.0003-0	CONDICIONADOR DE AR TIPO SPLIT 18000 BTU`S COMPREENDENDO 1 CONDENSADOR E 1 EVAPORADOR(VIDE INSTALACAO,ASSENTAMENTO E INTERLIGACOES FAMILIA 15.005).FORNECIMENTO	UN	3,00	2.244,37	6.733,11
4.18.5	18.030.0005-0	CONDICIONADOR DE AR TIPO SPLIT 24000 BTU`S COMPREENDENDO 1 CONDENSADOR E 1 EVAPORADOR(VIDE INSTALACAO,ASSENTAMENTO E INTERLIGACOES FAMILIA 15.005).FORNECIMENTO	UN	1,00	3.375,95	3.375,95
<b>4.21</b>	<b>CATEGORIA</b>	<b>ILUMINAÇÃO PÚBLICA</b>				<b>3.717,89</b>
4.21.1	21.004.0095-0	RETRADA DE POSTE DE CONCRETO OU ACO,DE 3,50 A 9,00M	UN	1,00	116,76	116,76
4.21.2	21.028.0020-0	CONECTOR PARA HASTE DE ATERRAMENTO DE PARA- RAI0,COM UMA DESCIDA DE 5/8".FORNECIMENTO	UN	12,00	4,89	58,68
4.21.3	21.015.0207-0	ATERRAMENTO DE CAIXA HAND-HOLE	UN	4,00	45,40	181,60
4.21.4	21.026.0120-0	CABO DE COBRE RIGIDO,DE 1KV,SECAO DE 35MM2,PVC/70ºC,NBR 7288.FORNECIMENTO	M	45,00	24,16	1.087,20
4.21.5	21.026.0105-0	CABO DE COBRE RIGIDO,DE 1KV,SECAO DE 16MM2,PVC/70ºC,NBR 7288.FORNECIMENTO	M	185,00	12,29	2.273,65
<b>5</b>	<b>META</b>	<b>INSTALAÇÃO HIDROSSANITÁRIA PEDRIAL / INSTALAÇÃO DE SISTEMA DE GASES / INSTALAÇÃO DE SISTEMA DE INCÊNDIO</b>				<b>486.688,82</b>
<b>5.5</b>	<b>CATEGORIA</b>	<b>SERVIÇOS COMPLEMENTARES</b>				<b>245,60</b>
5.5.1	05.054.0102-0	PLACA FOTOLUMINESCENTE DE SINALIZACAO DE SEGURANCA CONTRA INCENDIO,PARA SAIDA DE EMERGENCIA,EM PVC ANTICHAMA,DIMENSOES APROXIMADAS DE (20X40)CM, DE ACORDO COM A NORMA NBR 13434-2.FORNECIMENTO E COLOCACAO	UN	5,00	35,89	179,45
5.5.2	05.054.0103-0	PLACA FOTOLUMINESCENTE DE SINALIZACAO DE SEGURANCA CONTRA INCENDIO,PARA INDICACAO DE NUMERO DE PAVIMENTOS,EM PVC ANTICHAMA,DIMENSOES APROXIMADAS DE (10X10)CM,DE ACORDO COM A NORMANBR 13434-2.FORNECIMENTO E COLOCACAO	UN	5,00	13,23	66,15
<b>5.12</b>	<b>CATEGORIA</b>	<b>ALVENARIA E DIVISÓRIAS</b>				<b>16.141,49</b>
5.12.1	12.035.0005-0	PARDE DE DIVISORIA PARA SANITARIO EM GRANITO CINZA CORUMBA,COM3CM DE ESPESURA,POLIDA NAS DUAS FACES,FIXACAO PISO OU PARDE,EXCLUSIVE FERRAGENS PARA FIXACAO.FORNECIMENTO E COLOCACAO	M2	31,03	520,19	16.141,49
<b>5.15</b>	<b>CATEGORIA</b>	<b>INSTALAÇÕES ELÉTRICAS, HIDRÁULICAS, SANITÁRIAS E MECÂNICAS</b>				<b>336.024,98</b>

5.15.1	15.001.0028-0	CAIXA DE ALVENARIA EM TIJOLOS MACIOS(7X10X20CM),EM PAREDESDE MEIA VEZ,COM DIMENSOES DE 0,60X0,60X0,40M,ASSENTADA COM ARGAMASSA DE CIMENTO E AREIA,NO TRACO 1:4,REVESTIDA INTERNAMENTE COM A MESMA ARGAMASSA,COM FUNDO DE CONCRETO E TAMPA DE CONCRETO ARMADO	UN	8,00	500,22	4.001,76
5.15.2	15.003.0379-0	ASSENTAMENTO DE TORNEIRA(EXCLUSIVE FORNECIMENTO DO APARELHO),INCLUSIVE MATERIAIS NECESSARIOS	UN	36,00	25,05	901,80
5.15.3	15.004.0045-0	INSTALACAO E ASSENTAMENTO DE CHUVEIRO(EXCLUSIVE FORNECIMENTODO APARELHO E REGISTRO),COMPREENDENDO:5,00M DE TUBO DE PVCDE 25MM,RAIO SECO DE PVC 100MM COM GRELHA,2,00M DE TUBO DE PVC DE 40MM E CONEXOES	UN	2,00	265,17	530,34
5.15.4	15.004.0063-0	INSTALACAO E ASSENTAMENTO DE LAVATORIO DE UMA TORNEIRA(EXCLUSIVE FORNECIMENTO DO APARELHO),COMPREENDENDO:3,00M DE TUBO DE PVC DE 25MM,2,00M DE TUBO DE PVC DE 40MM E CONEXOES	UN	12,00	203,43	2.441,16
5.15.5	15.004.0110-0	INSTALACAO E ASSENTAMENTO DE VASO SANITARIO COM CAIXA ACOPLADA(EXCLUSIVE ESTES)EM PAVIMENTO TERREO,COMPREENDENDO:INSTALACAO HIDRAULICA COM 2,00M DE TUBO DE PVC DE 25MM,COM CONEXOES,ATE A CAIXA,LIGACAO DE ESGOTO COM 3,00M DE TUBO DE PVC DE 100MM A CAIXA DE INSPECAO E TUBO DE VENTILACAO,INCLUSIVE CONEXOES,EXCLUSIVE O TUBO DE VENTILACAO	UN	12,00	339,07	4.068,84
5.15.6	15.028.0017-0	COLOCACAO DE RESERVATORIO DE FIBROCIMENTO,FIBRA DE VIDRO OUSEMELHANTE DE 2.000L,INCLUSIVE PECAS DE APOIO EM ALVENARIA EMADEIRA SERRADA,E FLANGES DE LIGACAO HIDRAULICA,EXCLUSIVE FORNECIMENTO DO RESERVATORIO.	UN	3,00	744,39	2.233,17
5.15.7	15.029.0010-0	REGISTRO DE GAVETA,EM BRONZE,COM DIAMETRO DE 1/2".FORNECIMENTO E COLOCACAO	UN	18,00	55,69	1.002,42
5.15.8	COMP.01	CONJUNTO PARA REDE DE OXIGÊNIO, OXIDO NITROSO, AR COMPRIMIDO E VÁCUO (INCLUSIVE TODOS OS EQUIPAMENTOS E INSUMOS NECESSÁRIOS PARA O PLENO FUNCIONAMENTO DA REDE). FORNECIMENTO E INSTALAÇÃO.	VB	1,00	304.616,62	304.616,62
5.15.9	18.050.0115-0	ESTACAO DE CHAMADA DE BANHEIRO,COM INTERRUPTOR DE EMBUTIR.FORNECIMENTO E COLOCACAO	UN	5,00	218,50	1.092,50
5.15.10	18.050.0120-0	ESTACAO DE CHAMADA DE LEITO,COM INTERRUPTOR DE EMBUTIR COM COMANDOS DE CHAMADAS,EMERGENCIA E PRESENCIA,FIXADA SOBRE CAIXA4"x4" EMBUTIDA NA PAREDE.FORNECIMENTO E COLOCACAO	UN	2,00	391,51	783,02
5.15.11	18.050.0135-0	SINALEIRO DE SOBREPOR PORTA DE ENFERMARIA,SALAS CIRURGICAS ECENTROS CIRURGICOS,COM SISTEMA LUMINOSO NAS CORES VERDE E VERMELHO,FIXADO SOBRE CAIXA 4"x2" OU 4"x4" EMBUTIDA NA PAREDE.FORNECIMENTO E COLOCACAO	UN	2,00	185,02	370,04
5.15.12	15.004.0202-0	TUBO DE QUEDA EM PVC DE 100MM,INCLUSIVE "T" SANITARIO.FORNECIMENTO E ASSENTAMENTO	M	35,00	111,90	3.916,50
5.15.13	15.006.0010-0	CAIXA DE INCENDIO INTERNA PADRAO CBERJ,DE ACO,MEDINDO 70X50X25CM,COMPREENDENDO:2 LANCES DE 15,00M DE MANGUEIRA DE FIBRADE POLIESTER PURA,TIPO 2,REVESTIDA INTERNAMENTE COM BORRACHAVULCANIZADA NO DIAMETRO DE 1.1/2",EMPATADA,COM REGISTRO,ADAPTADOR E ESGUICHO.FORNECIMENTO E COLOCACAO	UN	1,00	1.431,90	1.431,90
5.15.14	15.006.0015-0	UM LANCE DE 15,00M DE MANGUEIRA DE FIBRA DE POLIESTER PURA,TIPO 2,REVESTIDA INTERNAMENTE COM BORRACHA VULCANIZADA NO DIAMETRO DE 1.1/2".FORNECIMENTO E COLOCACAO	UN	1,00	313,70	313,70
5.15.15	15.006.0035-0	HIDRANTE DE COLUNA COMPLETO,PARA LINHA DE 100MM,INCLUSIVE PECAS COMPLEMENTARES ATE O INICIO DA TUBULACAO HORIZONTAL E FORNECIMENTO DO MATERIAL PARA REJUNTAMENTO.FORNECIMENTO E ASSENTAMENTO	UN	1,00	8.321,21	8.321,21
<b>5.17</b>	<b>CATEGORIA</b>	<b>PINTURAS</b>				<b>1.543,20</b>
5.17.1	17.013.0100-0	PINTURA COM TINTA EPOXI A BASE D' AGUA SEMIBRILHANTE,PARA USOHOSPITALAR,SOBRE PAREDES E PISOS DE CENTRO CIRURGICO OU UTI,INCLUSIVE LIXAMENTO,UMA DEMAQ DE SELADOR ACRILICO,DUAS DEMAOS DE MASSA ACRILICA E DUAS DEMAOS DE ACABAMENTO	M2	30,00	51,44	1.543,20
<b>5.18</b>		<b>APARELHOS HIDRÁULICOS, SANITÁRIOS, ELÉTRICOS, MECÂNICOS E ESPORTIVOS</b>				<b>132.733,55</b>
5.18.1	18.081.0020-0	BANCA SECA DE GRANITO CINZA CORUMBA,COM 2CM DE ESPESSURA E 60CM DE LARGURA, SOBRE APOIOS DE ALVENARIA DE MEIA VEZ E VERGADE CONCRETO,SEM REVESTIMENTO.FORNECIMENTO E COLOCACAO	M	12,54	299,75	3.758,86
5.18.2	18.082.0050-0	BANCA DE GRANITO CINZA ANDORINHA,COM 3CM DE ESPESSURA,COM ABERTURA PARA 1 CUBA(EXCLUSIVE ESTA),SOBRE APOIOS DE ALVENARIADE MEIA VEZ E VERGA DE CONCRETO,SEM REVESTIMENTO.FORNECIMENTO E COLOCACAO	M2	11,98	741,74	8.886,04
5.18.3	18.009.0066-0	TORNEIRA PARA PIA,COM AREJADOR,TUBO MOVEL,TIPO BANCA,1167 OUSIMILAR DE 1/2"x17CM APROXIMADAMENTE,EM METAL CROMADO.FORNECIMENTO	UN	36,00	66,85	2.406,60
5.18.4	18.002.0065-0	VASO SANITARIO DE LOUCA BRANCA, TIPO POPULAR, COM CAIXA ACOPLADA, COMPLETO, COM MEDIDAS EM TORNO DE 35X65X35CM, INCLUSIVE ASSENTO PLASTICO TIPO POPULAR, BOLSA DE LIGACAO, RABICHO EM PVC EACESSORIOS DE FIXACAO.FORNECIMENTO	UN	12,00	358,11	4.297,32
5.18.5	18.007.0080-0	CHUVEIRO ELETRICO EM PLASTICO,EM 110/220V,COM BRACO CROMADODE 1/2" E 1 REGISTRO DE PRESSAO 1416 DE 3/4",COM CANOPLA E VOLANTE EM METAL CROMADO.FORNECIMENTO	UN	2,00	95,92	191,84
5.18.6	18.006.0009-0	LAVATORIO DE LOUCA BRANCA, TIPO MEDIO LUXO, COM LADRAO E MEDIDAS EM TORNO DE 55X45CM, INCLUSIVE ACESSORIOS DE FIXACAO.FORNECIMENTO	UN	12,00	351,49	4.217,88
5.18.7	18.011.0005-0	TORNEIRA DE BOIA EM PLASTICO,PARA CAIXA D' AGUA,DE 3/4".FORNECIMENTO E COLOCACAO	UN	3,00	22,20	66,60
5.18.8	18.013.0156-0	REGISTRO DE PRESSAO,1416 DE 3/4", COM CANOPLA E VOLANTE EM METAL CROMADO.FORNECIMENTO	UN	10,00	38,41	384,10

5.18.9	18.021.0042-0	RESERVATORIO APOIADO PARA ARMAZENAMENTO DE AGUA POTAVEL OU PARA APROVEITAMENTO DE AGUA DA CHUVA AAC,EM FIBRA DE VIDRO OUPOLIETILENO,COM CAPACIDADE EM TORNO DE 2000L,INCLUSIVE TAMPA DE VEDACAO COM ESCOTILHA E FIXADORES,CONFORME NORMAS ABNTNBR 15527,NBR 12217 E NBR 8220.FORNECIMENTO	UN	3,00	1.301,19	3.903,57
5.18.10	18.005.0010-0	SABONETEIRA EM PLASTICO ABS,PARA SABONETE LIQUIDO.FORNECIMENTO E COLOCACAO	UN	36,00	39,23	1.412,28
5.18.11	18.005.0012-0	PORTA-TOALHA DE PAPEL EM PLASTICO ABS.FORNECIMENTO E COLOCACAO	UN	36,00	43,20	1.555,20
5.18.12	18.005.0013-0	PORTA PAPEL HIGIENICO EM PLASTICO ABS.FORNECIMENTO E COLOCACAO	UN	12,00	33,20	398,40
5.18.13	18.016.0106-0	BARRA DE APOIO EM ACO INOXIDAVEL AISI 304,TUBO DE 1.1/4",INCLUSIVE FIXACAO COM PARAFUSOS INOXIDAVEIS E BUCHAS PLASTICAS,COM 80CM,PARA PESSOAS COM NECESSIDADES ESPECIFICAS.FORNECIMENTO E COLOCACAO	UN	14,00	158,03	2.212,42
5.18.14	18.016.0040-0	CUBA DE ACO INOXIDAVEL,MEDINDO APROXIMADAMENTE (500X400X200)MM,EM CHAPA 20.304,VALVULA DE ESCOAMENTO TIPO AMERICANA 1623,SIFAO 1680 1.1/2" X 1.1/2",EXCLUSIVE TORNEIRA.FORNECIMENTO E COLOCACAO	UN	23,00	722,86	16.625,78
5.18.15	18.082.0051-0	BANCA DE GRANITO CINZA ANDORINHA,COM 3CM DE ESPESSURA,COM ABERTURA PARA 2 CUBAS(EXCLUSIVE ESTAS),SOBRE APOIOS DE ALVENARIA DE MEIA VEZ E VERGA DE CONCRETO,SEM REVESTIMENTO.FORNECIMENTO E COLOCACAO	M2	4,20	741,72	3.115,22
5.18.16	18.029.0012-0	BOMBA HIDRAULICA CENTRIFUGA,COM MOTOR ELETRICO,POTENCIA DE 3/4CV,EXCLUSIVE ACESSORIOS.FORNECIMENTO E COLOCACAO	UN	1,00	1.320,16	1.320,16
5.18.17	18.018.0010-0	CORTINA DIVISORIA HOSPITALAR,SEM EMENDAS,CONFECCIONADA EM VINIL DE ALTA ESPESSURA,DE APROXIMADAMENTE 0,4MM,ANTICHAMA,ANTIFUNGO,BACTERICIDA E ANTIESTATICO,COM ALTURA DE 1,80M,PINTURA ELETROSTATICA BRANCA,INCLUSIVE ILHOSES,TRILHOS,GANCHOS,RODIZIOS E ACESSORIOS DE FIXACAO.FORNECIMENTO E COLOCACAO	M	10,50	201,72	2.118,06
5.18.18	18.018.0050-0	SUPORE PARA PORTA SORO DE TETO,FIXO,COM 4 GANCHOS.FORNECIMENTO	UN	10,00	542,01	5.420,10
5.18.19	18.018.0090-0	TANQUE PARA EXPURGO EM ACO INOXIDAVEL.FORNECIMENTO	UN	1,00	1.236,00	1.236,00
5.18.20	18.029.0037-0	BOMBA HIDRAULICA CENTRIFUGA,COM MOTOR ELETRICO,POTENCIA DE 7,5CV,EXCLUSIVE ACESSORIOS.FORNECIMENTO E COLOCACAO	UN	1,00	7.074,35	7.074,35
5.18.21	18.038.0010-0	DETECTOR TERMICO ANALOGICO COM BASE,PARA SISTEMA DE ALARME CONTRA INCENDIO.FORNECIMENTO E COLOCACAO	UN	10,00	82,10	821,00
5.18.22	18.038.0020-0	DETECTOR OTICO DE FUMACA ANALOGICO COM BASE,PARA SISTEMA DE ALARME CONTRA INCENDIO.FORNECIMENTO E COLOCACAO	UN	10,00	72,66	726,60
5.18.23	18.017.0105-0	APROVEITAMENTO AGUA CHUVA (AAC) P/AREA DE TELHADO ATE 1500M2,COMPREENDEDOR FORN.SEGUINTES EQUIPAMENTOS:-FILTRO VOLUMETRICO (VF6) AUTO- LIMPANTE,CORPO CONSTITUIDO ACO INOX,ENTRADA/DIAM.250MM E SAIDA P/CISTERNA DIAM.200MM;- CONJUNTO FLUTUANTE SUCCAO (BOIA- MANGUEIRA) MANGUEIRA 2",COMPRIMENTO 2,00M;-FREIO D' AGUA DIAM.200MM;-SIFAO LADRAO C/DIAM.DE SAIDA 200MM	UN	1,00	20.394,00	20.394,00
5.18.24	18.021.0070-0	RESERVATORIO PRFV POLIESTER REFORCADO FIBRA VIDRO,CAPAC.3000L,DIM.APROX.(DIAM:3,00XALT:4,26M),AGUA POTAVEL OU APROVEITAMENTO AGUA CHUVA AAC,INCL.TAMPA PRESSAO PARAFUSADA CONFORMENBR15227,NBR12217,NBR8220,FABR.OPERAREM REGIME CARGA OSCILANTE CICLICA,CONTRA RADIACOES UVA E UVB,REFORCO RESISTENCIA CARGA COMPRES.DIRETAMENTE COSTADO S/NECESSIDADE CONTENCAO.FORN	UN	1,00	33.656,13	33.656,13
5.18.25	18.032.0012-0	EXTINTOR DE INCENDIO,TIPO AGUA-PRESSURIZADA,DE 10L,INCLUSIVE SUPORE DE PAREDE E CARGA COMPLETA.FORNECIMENTO E COLOCACAO	UN	4,00	192,57	770,28
5.18.26	18.032.0015-0	EXTINTOR DE INCENDIO,TIPO GAS CARBONICO(CO2),DE 6KG,COMPLETO.FORNECIMENTO E COLOCACAO	UN	4,00	648,86	2.595,44
5.18.27	18.032.0020-0	EXTINTOR DE INCENDIO,TIPO GAS CARBONICO(CO2),DE 4KG,COMPLETO.FORNECIMENTO E COLOCACAO	UN	4,00	580,71	2.322,84
5.18.28	18.032.0030-0	EXTINTOR DE INCENDIO,TIPO QUIMICO,DE 6KG.FORNECIMENTO E COLOCACAO	UN	4,00	211,62	846,48
<b>6</b>	<b>META</b>	<b>ESQUADRIAS</b>				<b>261.656,87</b>
<b>6.5</b>	<b>CATEGORIA</b>	<b>SERVIÇOS COMPLEMENTARES</b>				<b>19.557,74</b>
6.5.1	05.054.0001-0	PLACA DE ACRILICO PARA IDENTIFICACAO DE SALAS,MEDINDO 8X25CM,CONFORME DETALHE Nº6033/EMOP,POLIDA NAS BORDAS.FORNECIMENTO E COLOCACAO	UN	53,00	51,34	2.721,02
6.5.2	05.055.0010-0	LETRA DE ACO INOX Nº22 COM 20CM DE ALTURA.FORNECIMENTO E COLOCACAO	UN	73,00	105,06	7.669,38
6.5.3	05.055.0024-0	LETRA DE ACO ESCOVADO COM 40CM DE ALTURA.FORNECIMENTO E COLOCACAO	UN	39,00	235,06	9.167,34
<b>6.14</b>	<b>CATEGORIA</b>	<b>ESQUADRIAS DE PVC, FERRO, ALUMINIO OU MADEIRA, VIDRAÇAS E FERRAGENS</b>				<b>242.099,13</b>
6.14.1	14.004.0100-0	ESPELHO DE CRISTAL,4MM DE ESPESSURA.COM MOLDURA DE MADEIRA.FORNECIMENTO E COLOCACAO	M2	5,76	375,29	2.161,67
6.14.2	14.004.0120-0	VIDRO TEMPERADO INCOLOR,10MM DE ESPESSURA,PARA PORTAS OU PAINELIS FIXOS,EXCLUSIVE FERRAGENS.FORNECIMENTO E COLOCACAO	M2	240,12	515,00	123.661,80
6.14.3	14.004.0121-0	VIDRO TEMPERADO,INCOLOR,COM 6MM DE ESPESSURA,ENCAIXILHADO EM MADEIRA,ALUMINIO OU FERRO.FORNECIMENTO E COLOCACAO	M2	70,40	315,89	22.238,65
6.14.4	14.006.0008-0	PORTA DE MADEIRA DE LEI EM COMPENSADO DE 90X210X3,5CM FOLHEADA NAS 2 FACES,ADUELA DE 13X3CM E ALIZARES DE 5X2CM,EXCLUSIVE FERRAGENS.FORNECIMENTO E COLOCACAO	UN	36,00	736,60	26.517,60

6.14.5	14.006.0010-0	PORTA DE MADEIRA DE LEI EM COMPENSADO DE 80X210X3,5CM FOLHEADA NAS 2 FACES,ADUELA DE 13X3CM E ALIZARES DE 5X2CM,EXCLUSIVE FERRAGENS.FORNECIMENTO E COLOCACAO	UN	9,00	698,87	6.289,83
6.14.6	14.006.0012-0	PORTA DE MADEIRA DE LEI EM COMPENSADO DE 70X210X3,5CM,FOLHEADA NAS 2 FACES,ADUELA DE 13X3CM E ALIZARES DE 5X2CM,EXCLUSIVE FERRAGENS.FORNECIMENTO E COLOCACAO	UN	1,00	690,28	690,28
6.14.7	14.006.0014-0	PORTA DE MADEIRA DE LEI EM COMPENSADO DE 60X210X3,5CM FOLHEADA NAS 2 FACES,ADUELA DE 13X3CM E ALIZARES DE 5X2CM,EXCLUSIVE FERRAGENS.FORNECIMENTO E COLOCACAO	UN	3,00	677,79	2.033,37
6.14.8	14.003.0225-0	PORTA DE ALUMINIO ANODIZADO AO NATURAL,PERFIL SERIE 25,EM VENEZIANA,EXCLUSIVE FECHADURA.FORNECIMENTO E COLOCACAO	M2	11,10	1.236,39	13.723,92
6.14.9	14.002.0166-0	GRADE DE ACO COM BARRAS REDONDAS DE 3/4" NA VERTICAL,ESPADADAS DE 10CM,FIXADAS EM BARRAS CHATAS DE 2"X3/8".FORNECIMENTO E COLOCACAO	M2	4,85	935,96	4.539,40
6.14.10	14.002.0198-5	ESTRUTURA TUBULAR DE 2,00M DE LARGURA COM ALTURA DE 1,50M, EM MOLDURA DE BARRA QUADRADA DE ACO 5/8", FIXADO EM ESTRUTURAS DE CONCRETO (EXCLUVIVE ESTAS), ATRAVES DE PARAFUSOS GALVANIZADOS E CONJUNTO DE FERRAGENS PARA FIXACAO DE PAINEL FIXO DE VIDRO.FORNECIMENTO E COLOCAÇÃO	VB	1,00	22.351,17	22.351,17
6.14.11	14.007.0045-0	FERRAGENS PARA PORTAS MADEIRA,DE 1 FOLHA DE ABRIR,INTERNAS,SOCIAIS OU DE SERVICO,CONSTANDO DE FORNECIMENTO S/COLOCACAO;-FECHADURA SIMPLES, RETANGULAR,DE FERRO,ACABAMENTO CROMADO;- MACANETA TIPO ALAVANCA,EM ZAMAK OU LATAO,ACABAMENTO POLIDO CROMADO;-ESPELHO RET.OU SEMIELIPTICO FERRO OU LATAO;-3 DOBRADICAS DE FERRO GALV.DE 3"X2.1/2",C/PINOS E BOLAS DE LATAO	UN	49,00	116,58	5.712,42
6.14.12	14.007.0278-0	DOBRADICA 3"X3.1/2",DE LATAO CROMADO,COM PINO,BOLAS E ANEISDE LATAO.FORNECIMENTO	UN	147,00	52,97	7.786,59
6.14.13	14.007.0296-0	FECHO DE SOBREPOR "LIVRE-OCUPADO",INCLUSIVE TARGETA COM TRANCA FIXA.FORNECIMENTO	UN	8,00	51,29	410,32
6.14.14	14.006.0420-0	PORTA DE MADEIRA DE LEI EM COMPENSADO,FOLHEADA NAS 2 FACES COM 3CM DE ESPESSURA,EXCLUSIVE FERRAGENS,ADUELAS E ALIZARES.FORNECIMENTO E COLOCACAO	M2	3,36	959,23	3.223,01
6.14.15	14.002.0052-0	PORTINHOLA PARA ALCAPAO,CISTERNA OU CAIXA D' AGUA ELEVADA,EMCHAPA DE FERRO GALVANIZADO Nº16,ATE 0,80M DE ALTURA,COM GUARNICAO E ALCA PARA FECHAMENTO A CADEADO,EXCLUSIVE ESTE.FORNECIMENTO E COLOCACAO	M2	1,00	759,10	759,10
<b>7</b>	<b>META</b>	<b>COBERTURA</b>				<b>191.930,90</b>
<b>7.16</b>	<b>CATEGORIA</b>	<b>COBERTURAS, ISOLAMENTOS E IMPERMEABILIZAÇÕES</b>				<b>191.930,90</b>
7.16.1	16.001.0060-0	MADEIRAMENTO PARA COBERTURA EM TELHAS ONDULADAS,CONSTITUIDODE PECAS DE 3"X3" E 3"X4.1/2",EM MADEIRA SERRADA,SEM TESOURAOU PONTALETE,MEDIDO PELA AREA REAL DO MADEIRAMENTO.FORNECIMENTO E COLOCACAO	M2	407,91	46,07	18.792,41
7.16.2	16.004.0015-0	COBERTURA EM TELHAS ONDULADAS DE CIMENTO,SEM AMIANTO,REFORCADO COM FIOS SINTETICOS (CRFS),COM ESPESSURA DE 6MM,EXCLUSIVEMADEIRAMENTO.FORNECIMENTO E COLOCACAO	M2	407,91	46,40	18.927,02
7.16.3	16.033.0002-0	IMPERMEABILIZACAO ASFALTICA COMPOSTA DE PINTURA DE ASFALTO MODIFICADO,PLASTIFICANTE E ISENTO DE SOLVENTES ORGANICOS,APLICADO A FRIO,EM DUAS DEMAOS,CONSUMO DE 1L/M2/DEMAO	M2	702,89	53,81	37.822,51
7.16.4	16.001.0065-0	TESOURA COMPLETA EM MADEIRA SERRADA,PARA VAO DE 4,00M.FORNECIMENTO E COLOCACAO	UN	10,00	1.436,73	14.367,30
7.16.5	16.005.0028-0	RUFO DE GALVALUME COM MEDIDAS APROXIMADAS DE (0,5X300)MM.FORNECIMENTO E COLOCACAO	M	128,23	99,70	12.784,53
7.16.6	16.001.0055-0	MADEIRAMENTO PARA COBERTURA EM QUATRO OU MAIS AGUAS EM TELHAS CERAMICAS,CONSTITUIDO DE CUMEEIRA,TERCAS,RINCOES E ESPIGOS DE 3"X4.1/2",CAIBROS DE 3"X1.1/2",RIPAS DE 1,5X4CM,TUDO EMMADEIRA SERRADA,SEM TESOURA OU PONTALETE,MEDIDO PELA AREA REAL DO MADEIRAMENTO.FORNECIMENTO E COLOCACAO	M2	237,96	134,83	32.084,14
7.16.7	16.002.0010-0	COBERTURA EM TELHA CERAMICA COLONIAL,EXCLUSIVE CUMEEIRA E MADEIRAMENTO.MEDIDA PELA AREA REAL DE COBERTURA.FORNECIMENTO E COLOCACAO	M2	237,96	155,22	36.936,15
7.16.8	16.001.0085-0	PONTALETE DE MADEIRA SERRADA,EM PECAS DE 3"X3",VERTICAIS E HORIZONTAIS,PARA COBERTURA DE TELHAS CERAMICAS,MEDIDO PELA AREA REAL DA COBERTURA DO TELHADO.FORNECIMENTO E COLOCACAO	M2	237,96	53,79	12.799,86
7.16.9	16.004.0050-0	CALHA DE BEIRAL,SEMI-CIRCULAR DE PVC,DN 125,EXCLUSIVE CONDUTORES (VIDE ITEM 16.004.0055).FORNECIMENTO E COLOCACAO	M	61,54	103,79	6.387,23
7.16.10	16.004.0055-0	CONDUTOR PARA CALHA DE BEIRAL DE PVC,DN 88,INCLUSIVE CONEXOFES.FORNECIMENTO E COLOCACAO	M	15,00	68,65	1.029,75
<b>8</b>	<b>META</b>	<b>PINTURA</b>				<b>200.371,62</b>
<b>8.4</b>	<b>CATEGORIA</b>	<b>TRANSPORTES</b>				<b>755,00</b>
8.4.1	04.020.0122-0	TRANSPORTE DE ANDAIME TUBULAR,CONSIDERANDO-SE A AREA DE PROJECAO VERTICAL DO ANDAIME,EXCLUSIVE CARGA,DESCARGA E TEMPO DE ESPERA DO CAMINHAO(VIDE ITEM 04.021.0010)	M2XKM	2.500,00	0,21	525,00
8.4.2	04.021.0010-0	CARGA E DESCARGA MANUAL DE ANDAIME TUBULAR,INCLUSIVE TEMPO DE ESPERA DO CAMINHAO,CONSIDERANDO-SE A AREA DE PROJECAO VERTICAL	M2	250,00	0,92	230,00
<b>8.5</b>	<b>CATEGORIA</b>	<b>SERVIÇOS COMPLEMENTARES</b>				<b>18.029,50</b>

8.5.1	05.006.0001-1	LOCACAO DE ANDAIME COM ELEMENTOS TUBULARES SOBRE SAPATAS FIXAS, CONSIDERANDO-SE A AREA DA PROJECAO VERTICAL DO ANDAIME EPAGO PELO TEMPO NECESSARIO A SUA UTILIZACAO, EXCLUSIVE TRANSPORTE DOS ELEMENTOS DO ANDAIME ATÉ A OBRA, PLATAFORMA OU PASSARELA DE PINHO, MONTAGEM E DESMONTAGEM DOS ANDAIMES	M2XMES	750,00	12,00	9.000,00
8.5.2	05.007.0007-0	LOCACAO DE PASSARELA METALICA, PERFURADA, PARA ANDAIME METALICO TUBULAR, INCLUSIVE TRANSPORTE, CARGA E DESCARGA, EXCLUSIVE ANDAIME TUBULAR E MOVIMENTACAO (VIDE ITEM 05.008.0008)	M2XMES	150,00	60,00	9.000,00
8.5.3	05.008.0008-1	MOVIMENTACAO VERTICAL OU HORIZONTAL DE PLATAFORMA OU PASSARELA	M2	50,00	0,59	29,50
<b>8.17</b>	<b>CATEGORIA</b>	<b>PINTURAS</b>				<b>181.587,12</b>
8.17.1	17.018.0060-0	PREPARO DE SUPERFICIES NOVAS, COM REVESTIMENTO LISO INTERNO OU EXTERNO, INCLUSIVE UMA DEMAO DE SELADOR ACRILICO, DUAS DEMAO DE MASSA ACRILICA E LIXAMENTOS NECESSARIOS	M2	3.059,45	30,54	93.435,60
8.17.2	17.018.0110-0	PINTURA COM TINTA LATEX SEMIBRILHANTE, FOSCA OU ACETINADA, CLASSIFICACAO PREMIUM OU STANDARD (NBR 15079), PARA INTERIOR E EXTERIOR, BRANCA OU COLORIDA, SOBRE TIJOLO, CONCRETO LISO, CIMENTO SEM AMIANTO, E REVESTIMENTO, INCLUSIVE LIXAMENTO, UMA DEMAO DE SELADOR ACRILICO E DUAS DEMAO DE ACABAMENTO	M2	3.059,45	17,63	53.938,10
8.17.3	17.018.0185-0	TEXTURA ACRILICA NA COR BRANCA, ACABAMENTO FOSCO, PARA INTERIOR OU EXTERIOR, APLICADAS EM DUAS DEMAO SOBRE CONCRETO, ALVENARIA, BLOCO DE CONCRETO, CIMENTO SEM AMIANTO OU REVESTIMENTO	M2	599,49	33,27	19.945,03
8.17.4	17.017.0100-0	PREPARO DE MADEIRA NOVA, INCLUSIVE LIXAMENTO, LIMPEZA, UMA DEMAO DE VERNIZ ISOLANTE INCOLOR, DUAS DEMAO DE MASSA PARA MADEIRA, LIXAMENTO E REMOCAO DE PO, E UMA DEMAO DE FUNDO SINTETICO NIVELADOR	M2	183,54	47,24	8.670,42
8.17.5	17.017.0110-0	PINTURA INTERNA OU EXTERNA SOBRE MADEIRA, COM TINTA A OLEO BRILHANTE OU ACETINADA, LIXAMENTO, UMA DEMAO DE VERNIZ ISOLANTE INCOLOR, DUAS DEMAO DE MASSA PARA MADEIRA, LIXAMENTO E REMOCAO DE PO, UMA DEMAO DE FUNDO SINTETICO NIVELADOR E DUAS DEMAO DE ACABAMENTO	M2	183,54	30,50	5.597,97
<b>9</b>	<b>META</b>	<b>PAISAGISMO E PLAYGROUND</b>				<b>39.848,38</b>
<b>7.1</b>	<b>CATEGORIA</b>	<b>SERVIÇOS DE ESCRITÓRIO, LABORATÓRIO E CAMPO</b>				<b>958,08</b>
7.1.1	01.005.0004-0	PREPARO MANUAL DE TERRENO, COMPREENDENDO ACERTO, RASPAGEM EVENTUAL ATÉ 0,30M DE PROFUNDIDADE E AFASTAMENTO LATERAL DO MATERIAL EXCEDENTE, INCLUSIVE COMPACTACAO MANUAL	M2	53,05	18,06	958,08
<b>9.3</b>	<b>CATEGORIA</b>	<b>MOVIMENTO DE TERRA</b>				<b>1.566,84</b>
9.3.1	03.015.0014-0	REATERRO DE VALA/CAVA COM AREIA, INCLUSIVE FORNECIMENTO DO MATERIAL E COMPACTACAO MANUAL	M3	7,96	196,84	1.566,84
<b>6.5</b>	<b>CATEGORIA</b>	<b>SERVIÇOS COMPLEMENTARES</b>				<b>2.071,52</b>
6.5.1	05.105.0119-0	MAO-DE-OBRA DE JARDINEIRO, INCLUSIVE ENCARGOS SOCIAIS	MES	0,50	4.143,04	2.071,52
<b>9.6</b>	<b>CATEGORIA</b>	<b>GALERIA, DRENOS E CONEXÕES</b>				<b>1.073,15</b>
9.6.1	06.085.0025-0	CAMADA HORIZONTAL DRENANTE FEITA COM PEDRA BRITADA, INCLUSIVE FORNECIMENTO E ESPALHAMENTO	M3	5,31	202,10	1.073,15
<b>9.9</b>	<b>CATEGORIA</b>	<b>SERVIÇOS DE PARQUES E JARDINS</b>				<b>32.667,71</b>
9.9.1	09.001.0020-0	PLANTIO DE GRAMA EM PLACAS TIPO ESMERALDA, INCLUSIVE FORNECIMENTO DA GRAMA E TRANSPORTE, EXCLUSIVE PREPARO DO TERRENO E OMATERIAL PARA ESTE	M2	53,05	15,88	842,43
9.9.2	09.006.0030-0	ATERRO COM TERRA PRETA VEGETAL, PARA EXECUCAO DE GRAMADOS	M3	10,61	315,65	3.349,04
9.9.3	09.002.0002-0	PLANTIO DE ARBUSTOS DE 50 A 70CM DE ALTURA, FORMANDO JARDIM, COM 12 UNIDADES POR METRO QUADRADO, EXCLUSIVE O FORNECIMENTO	M2	40,00	7,39	295,60
9.9.4	09.026.0045-0	CESTO DE TELA PARA RETIRADA DE LIXO, CONFECCIONADO EM ACO E SOMBRIT, MODELO COM LURB. FORNECIMENTO	UN	6,00	54,94	329,64
9.9.5	09.012.0002-0	BANCO DE CONCRETO APARENTE, C/45CM DE LARGURA E 10CM DE ESPESURA, SOBRE DOIS APOIOS DO MESMO MATERIAL, C/SECAO DE 10X30CM	M	25,61	260,43	6.669,61
9.9.6	09.013.0030-0	PRANCHA EM MADEIRA APARELHADA PARA BANCOS DE JARDINS, COM SECAO DE (15X4,5)CM E COMPRIMENTO DE 2,20M, PRESA COM PARAFUSOS E PORCAS NOS PÉS DE FERRO E PINTURA NA COR A SER INDICADA. FORNECIMENTO E COLOCACAO	UN	15,00	269,34	4.040,10
9.9.7	09.003.0076-0	ESPECIES VEGETAIS COM ALTURA DE (2,50 A 3,50)M, TIPO PALMEIRAS YAGRUS ROMANZOFFIANA (BABA-DE-BOI/JERIVA), AIPHANES CARYOTIFOLIA (PALMEIRA "SPINE"), LIVISTONIA CHINENSIS (LEQUE DA CHINA/FALSA LATANIA), RHAPIS EXCELSA (PALMEIRA RAFIA), ROYSTONEA OLERACEA (PALMEIRA REAL) OU SIMILAR. FORNECIMENTO	UN	5,00	4,50	22,50
9.9.8	09.026.0040-0	VASO PLASTICO REDONDO, NA COR TERRACOTA, CERAMICA OU CINZA, COM DIAMETRO ENTRE 41CM E 50CM E ALTURA ENTRE 36CM E 40CM, INCLUSIVE PRATO. FORNECIMENTO	UN	10,00	97,75	977,50
9.9.9	09.003.0074-0	ESPECIES VEGETAIS COM ALTURA DE (0,60 A 1,00)M, TIPO PALMEIRAS PHEONIX ROEBELNI (TAMAREIRA ANA), COCCOTHRIXINAX SP (LEQUE-PRATEADA), ELAEIS GUINEENSIS (DENDEZEIRO), GAUSSIA MAYA (PALMEIRA MAIA) OU SIMILAR. FORNECIMENTO	UN	15,00	4,50	67,50
9.9.10	09.003.0156-0	ESPECIES VEGETAIS COM ALTURA DE (0,40 A 1,50)M, TIPO ARUNDINABAMBUSIFOLIA (ORQUIDEA BAMBU), JATROPHA PODAGRICA (BATATA DO INFERNO), STRELITZIA REGINAE (FLOR AVE DO PARAISO), HELICONIA ANGUSTA (FALSA AVE DO PARAISO) OU SIMILAR E CONSIDERANDO 8 MUDAS POR M2. FORNECIMENTO	M2	20,00	28,00	560,00

9.9.11	09.001.0100-0	GRAMA SINTETICA EUROPEIA,EM ROLOS,COM FIOS DE 28MM DE COMPRIMENTO,NA COR VERDE,INCLUSIVE MAO DE OBRA ESPECIALIZADA PARAEXECUCAO DE SERVICOS,FORNECIMENTO E INSTALACAO DE FAIXAS DEGRAMA SINTETICA BRANCA PARA AS DEMARCAOES DO CAMPO,REGULARIZACAO COM AREIA ADEQUADA E TRANSPORTE DO MATERIAL ATE O LOCAL DOS SERVICOS.FORNECIMENTO E COLOCACAO	M2	22,54	102,17	2.302,91
9.9.12	09.015.0324-0	ESCORREGA DE 5/10ANOS C/ALTURA DE 1,57M MADEIRA APARELHADA ETUBOS DE FERRO GALVANIZADO(EXT.E INTERNAMENTE)DE 3/4" E 2"E ESPESSURA DE PAREDE DE 1/8",COM PINTURA DE BASE GALVITE E 2 DEMAOS DE ACABAMENTO.FORNECIMENTO E COLOCACAO	UN	1,00	4.083,23	4.083,23
9.9.13	09.015.0314-0	BALANCO DE 5/10ANOS COMPOST.C/2 CADEIRAS,PRESAS EM CORRENTESGALV.FIXAD. P/MEIO DE BRACAD.C/ TRAVESSAO TUBOS FERRO GALV.(EXT.E INTERNAMENTE)DE 2 1/2"E ESP.PAREDE 1/8",SUSPENSAS EMCAVALETES TUBO FERRO GALV.2", CHUMBADOS EM SAPATAS CONCRETO,PINTADOS C/BASE GALVITE E 2 DEMAOS ACABAMENTO.FORNECIMENTO E COLOCACAO	UN	1,00	3.568,34	3.568,34
9.9.14	09.015.0330-0	GANGORRA DE 5/10ANOS C/2 PRANCHAS,MADEIRA APARELHADA, ESTASFIXADAS EM TUBO DE FERRO GALVANIZADO(EXT.E INTERNAMENTE) DE2"E 2 1/2" E ESPESSURA DE PAREDE DE 1/8",COM PINTURA DE BASEGALVITE E 2 DEMAOS DE ACABAMENTO.FORNECIMENTO E COLOCACAO	UN	1,00	2.991,47	2.991,47
9.9.15	COMP.02	BICICLETARIO EM TUBO DE FERRO GALVANIZADO (EXTERNA E INTERNAMENTE) COM DIAMETRO DE 1 1/2" E ESPESSURA DE PAREDE DE 1/8", ESPESSURA DA PAREDE DE 2,65MM, DOBRADO A FRIO EM DOIS ANGULOS DE 90O E UM ANGULO DE 180O, CHUMBADO EM BLOCO DE CONCRETO FCK=13,5MPA COM DIMENSOES DE (0,30X0,30X0,250)M, COM GOLA DE PROTECAO NA JUNCAO TUBO/CONCRETO, INCLUSIVE DEMOLICAO E RECOMPOSICAO DE CALCADA, RETIRADA DO MATERIAL EXCEDENTE E LIMPEZA DESENGORDURANTE, EXCLUSIVE PINTURA, CONFORME PROJETO SMAC. FORNECIMENTO E COLOCACAO.	UN	4,00	641,96	2.567,84
9.13	CATEGORIA	REVESTIMENTO DE PAREDES, TETOS E PISOS				1.511,08
9.13.1	13.370.0010-0	PATIO DE CONCRETO,NA ESPESSURA DE 8CM,NO TRACO 1:3:3 EM VOLUME, FORMANDO QUADROS DE 1,00X1,00M, COM SARRAFOS DE MADEIRAINCORPORADOS,EXCLUSIVE PREPARO DO TERRENO	M2	22,54	67,04	1.511,08
<b>SUBTOTAL :</b>						<b>► R\$ 2.441.937,50</b>
<b>BDI 15% :</b>						<b>R\$ 366.290,62</b>
<b>TOTAL :</b>						<b>► R\$ 2.808.228,12</b>

## ANEXO II - MINUTA DE CONTRATO

### CONTRATO ADMINISTRATIVO N.º \_\_\_/2023

**CONTRATO QUE ENTRE SI CELEBRAM O SECRETARIA MUNICIPAL DE SAÚDE DO MUNICÍPIO DE CAMPOS DOS GOYTACAZES E A EMPRESA \_\_\_\_\_.**

A SECRETARIA MUNICIPAL DE SAÚDE DO MUNICÍPIO DE CAMPOS DOS GOYTACAZES, com sede na Rua Voluntários da Pátria, n.º 875, Centro, Campos dos Goytacazes-RJ, inscrito no CNPJ/MF sob o n.º \_\_\_\_\_, doravante denominada, simplesmente, **CONTRATANTE**, neste ato representado pelo Ilustríssimo Senhor Secretário Municipal de Saúde \_\_\_\_\_ e a empresa \_\_\_\_\_ doravante denominado simplesmente, **CONTRATADA**, com sede na \_\_\_\_\_, inscrita no CNPJ/MF sob o n.º \_\_\_\_\_ neste ato representada pelo Sr. \_\_\_\_\_, documento de identidade n.º \_\_\_\_\_, órgão expedidor \_\_\_\_, em decorrência do resultado do **EDITAL n.º 001/2023, MODALIDADE TOMADA DE PREÇOS**, ajustam entre si o presente **CONTRATO**, que reger-se-á pela legislação aplicável à espécie, em especial pela Lei Federal nº 8.666, de 21 de junho de 1993 e Decreto Municipal n.º 016/05 de 02 de fevereiro de 2005, no que não conflitarem com a legislação federal e observadas as alterações posteriores introduzidas nos referidos diplomas legais. Este **CONTRATO** teve a sua celebração autorizada à fl. 02 do processo n.º 2023.045.000114-5-PR, mediante as seguintes **CLÁUSULAS E CONDIÇÕES**:

#### **CLÁUSULA PRIMEIRA (DO OBJETO)**

O objeto deste contrato é a obra de reforma e ampliação do Centro de Referência e Tratamento da Criança e do Adolescente - CRTCA (Antigo APIC), localizado na Av. Vinte e Oito Março, n.º 407 - Centro - Campos dos Goytacazes-RJ.

**PARÁGRAFO PRIMEIRO** - A execução do objeto será feita em conformidade com a Proposta Comercial, da **CONTRATADA**, datada de \_\_ de \_\_\_\_\_ de 2023, que juntamente com o Edital n.º 001/2023, na modalidade **Tomada de Preços** e seus **ANEXOS**, passam, para todos os efeitos, a fazer parte integrante e inseparável deste **CONTRATO**, independentemente de transcrição.

**PARÁGRAFO SEGUNDO** - Em havendo interesse da **CONTRATANTE**, por força do



disposto no § 1º do art. 65 da Lei Federal 8.666/93, a contratada está obrigada a aceitar, nas mesmas condições contratuais, acréscimos ou supressões, das obras contratadas, até 25% (vinte e cinco por cento) do valor inicial atualizado do contrato e no caso de reforma, até 50% (cinquenta por cento).

## **CLÁUSULA SEGUNDA (DA FISCALIZAÇÃO)**

A execução do objeto deste **CONTRATO** será fiscalizada por servidor da **CONTRATANTE**, formalmente designado, que determinará, expressamente, o que for necessário à regularização de faltas ou defeitos.

**PARÁGRAFO PRIMEIRO** - Ficam reservados à fiscalização o direito e a autoridade para resolver todo e qualquer caso singular, omissos ou duvidosos não previstos, no processo n.º **2023.045.000114-5-PR** em tudo o mais que se relacione com o objeto deste **CONTRATO**, desde que não acarrete ônus para o **CONTRATANTE** ou modificação do instrumento.

**PARÁGRAFO SEGUNDO** - As decisões que ultrapassarem a competência do fiscal do **CONTRATANTE** deverão ser solicitadas, formalmente, pela **CONTRATADA**, à autoridade administrativa imediatamente superior ao fiscal, através dele, em tempo hábil para a adoção de medidas convenientes.

**PARÁGRAFO TERCEIRO** - A **CONTRATADA** declara antecipadamente aceitar todos os métodos de inspeção, verificação e controles adotados pela fiscalização, obrigando-se a lhe fornecer todos os dados, elementos, explicações, esclarecimentos, soluções e comunicações que esta solicitar e que forem julgados necessários ao desenvolvimento de suas atividades.

**PARÁGRAFO QUARTO** - A existência e a atuação da fiscalização em nada restringem a responsabilidade única, integral e exclusiva da **CONTRATADA** no que concerne ao objeto do vertente **CONTRATO**, as implicações próximas e remotas perante o **CONTRATANTE** ou terceiros, do mesmo modo que a ocorrência de irregularidades decorrentes da execução contratual em causa não implica em co-responsabilidade do **CONTRATANTE** ou de seus prepostos, devendo ainda, a **CONTRATADA**, sem prejuízo das penalidades previstas, proceder ao ressarcimento imediato ao **CONTRATANTE** dos prejuízos apurados e imputados à falhas em suas atividades.

## **CLÁUSULA TERCEIRA (DIREITOS E RESPONSABILIDADES)**

A **CONTRATADA** será a única, integral e exclusiva responsável, em qualquer caso, por todos os danos e prejuízos de qualquer natureza que causar ao **CONTRATANTE** ou a

terceiros, decorrentes de sua culpa ou dolo, na execução do objeto deste **CONTRATO**, respondendo por si e por seus sucessores, não excluindo ou reduzindo essa responsabilidade, a fiscalização ou acompanhamento do **CONTRATANTE**.

**PARÁGRAFO PRIMEIRO** - A **CONTRATADA** é a responsável por todos os ônus tributários federais, estaduais e municipais, ou obrigações concernentes a legislações sociais, trabalhistas, fiscais, securitárias ou previdenciária, entendendo-se como ônus tributários o pagamento de impostos, taxas, contribuições de melhoria, contribuições parafiscais, empréstimos compulsórios, tarifas e licenças concedidas pelo Poder Público.

**PARÁGRAFO SEGUNDO** - A **CONTRATADA** se obriga a manter, durante toda a execução do **CONTRATO**, compatibilidade com as obrigações por ela assumidas, todas as condições de habilitação e qualificação exigidas no Edital n.º **001/2023**.

**PARÁGRAFO TERCEIRO** - **Caberá ainda a CONTRATADA:**

- I) arcar com todas as despesas referentes ao transporte, vertical e horizontal, bem como carga e descarga, de todos os bens objeto deste **CONTRATO**, bem como de todos os materiais e ferramentas necessárias a execução das obras;
- II) fornecer todos os materiais, mão-de-obra, ferramentas e equipamentos necessários à execução do objeto deste contrato;
- III) entregar as obras concluídas, livres e desembaraçadas de quaisquer materiais e equipamentos utilizados, incluindo a limpeza das áreas adjacentes;
- IV) certificar-se, respondendo pelos eventuais descumprimentos, de que todos os seus empregados e os de suas possíveis subcontratadas fazem uso dos Equipamentos de Proteção Individual (EPI), previstos em leis e regulamentos concernentes à segurança, higiene e medicina do trabalho; a fiscalização do **CONTRATANTE** poderá determinar a paralisação das obras enquanto os empregados não portarem tais equipamentos, correndo os respectivos ônus por conta da **CONTRATADA** e mantendo-se inalterados os prazos de execução das obras;
- V) responder pela idoneidade e pelo comportamento de seus responsáveis, técnicos, empregados, prepostos ou subordinados;
- VI) fornecer aos seus empregados uniformes adequados, exigindo e fiscalizando o seu uso, bem como a identidade funcional, o que também exigirá dos empregados das possíveis subcontratadas;
- VII) responder exclusiva e integralmente, perante o **CONTRATANTE**, pela execução do objeto contratado, incluindo aqueles que subcontratar a terceiros;

- VIII) utilizar na execução das obras profissionais idôneos e habilitados, de acordo com o gabarito técnico indispensável.
- IX) atender aos pedidos fundamentados do **CONTRATANTE** para substituir ou afastar quaisquer empregados;
- X) programar e propor métodos de trabalho e de utilização dos equipamentos a serem empregados na execução das obras, submetendo-os à apreciação da Fiscalização da **Secretaria Municipal de Saúde**, atendendo, imediatamente, à notificação escrita desta para alterá-los, seja com o fim de ajustá-los às necessidades do serviço ou de suplementar mão-de-obra ou equipamento deficiente ou insuficiente, sem prejuízo das penalidades que couberem pelo desatendimento;
- XI) manter as áreas de trabalho constantemente limpas e desimpedidas, livres de monturos, detritos, materiais imprestáveis, refugados ou sucatas;
- XII) responder por violações a direito de uso de materiais, métodos ou processos de execução protegidos por marcas ou patentes, arcando com indenizações, taxas e/ou comissões que forem devidas;
- XIII) acatar as determinações do **CONTRATANTE** no sentido de reparar e/ou refazer, de imediato, as obras executadas com vícios, defeitos ou incorreções;
- XIV) substituir, às suas expensas e responsabilidade, os materiais que não estiverem de acordo com as especificações;
- XV) transportar, para local apropriado, aprovado pelo **CONTRATANTE**, os materiais de “bota-fora”, entulhos e lixos de qualquer natureza, provenientes das obras; e
- XVI) manter durante a execução do contrato um engenheiro formalmente credenciado junto à **Secretaria Municipal de Obras e Infraestrutura**, para recepção de instruções da **SMOI** bem como proporcionar a sua fiscalização e autoridades competentes, toda a assistência e facilidades necessárias ao bom andamento e cumprimento de suas funções durante a execução das obras.

#### **CLÁUSULA QUARTA (DO PAGAMENTO)**

Pela execução do objeto deste **CONTRATO**, uma vez obedecidas às formalidades legais e contratuais pertinentes, o **CONTRATANTE** pagará à **CONTRATADA** a importância total de R\$ \_\_\_\_\_ (\_\_\_\_\_).

**PARÁGRAFO PRIMEIRO** - O **CONTRATANTE** pagará à **CONTRATADA** em 10 (dez) parcelas, de acordo com as medições procedidas pela fiscalização da **Secretaria Municipal de Saúde**, que constatará a regularidade da mesma e providenciará o prosseguimento do

processo do respectivo pagamento, conforme o cronograma físico das obras.

**PARÁGRAFO SEGUNDO** - A **CONTRATADA** deverá apresentar a documentação legalmente exigível para a cobrança respectiva, até o 5º (quinto) dia útil da data final do período de adimplemento da parcela de obrigação, mediante requerimento dirigido à **Secretaria Municipal de Saúde**.

**PARÁGRAFO TERCEIRO** - Os documentos fiscais de cobrança deverão ser emitidos em estrita observância à respectiva Nota de Empenho.

**PARÁGRAFO QUARTO** - Os pagamentos devidos à **CONTRATADA** serão feitos de acordo com o desembolso financeiro, no 30º (trigésimo) a contar da data final do período de adimplemento da obrigação respectiva, uma vez obedecida às formalidades legais e contratuais pertinentes.

**PARÁGRAFO QUINTO** - O pagamento da obrigação, não sendo efetuado no prazo previsto no parágrafo quarto e, desde que o atraso decorra de culpa da **CONTRATANTE**, será acrescido de 0,1% (um décimo por cento) de multa calculada sobre a parcela devida. A compensação financeira será de 0,033 % (trinta e três milésimos por cento), por dia de antecipação, calculada sobre a parcela devida.

**PARÁGRAFO SEXTO** - O pagamento da multa e da compensação financeira a que se refere o parágrafo quinto, será efetivado mediante autorização expressa da Excelentíssima Senhora Prefeita Municipal, em processo próprio, que se iniciará com o requerimento da **CONTRATADA**, dirigido à Secretária Municipal da Transparência e Controle.

**PARÁGRAFO SÉTIMO** - Caso o **CONTRATANTE** efetue o pagamento devido à licitante adjudicatária, em prazo inferior a 30 (trinta) dias, será descontado da importância devida, 0,033 % (trinta e três milésimos por cento), por dia de antecipação.

**PARÁGRAFO OITAVO** - Na hipótese de a cobrança apresentar erros, a **CONTRATANTE** devolverá os documentos equivocados à **CONTRATADA**, para fins de substituição.

**PARÁGRAFO NONO** - O pagamento, após apresentação da nova cobrança, será efetuado no prazo que remanescer dos 30 (trinta) dias a que se refere o parágrafo quarto, sem a multa e a compensação financeira estipuladas no parágrafo quinto.

**PARÁGRAFO DÉCIMO** - Fica vedado à contratada negociar, efetuar cobrança ou descontar a duplicata emitida através de rede bancária ou com terceiros, permitindo-se, tão somente, cobrança em carteira simples, ou seja, diretamente na **CONTRATANTE**.

#### **CLÁUSULA QUINTA (DO REAJUSTAMENTO)**

Quanto ao reajustamento de preços, será aplicado com periodicidade anual, contados a partir da data base do mês do orçamento, obedecendo-se em tudo que dispõe a Lei Federal n.º 9.069 de 29 de junho de 1995, alterada pela Lei Federal n.º 10.192 de 14 de fevereiro de 2001, mediante emprego dos índices de reajuste publicados mensalmente pela EMOP, para cada família de serviços.

#### **CLÁUSULA SEXTA (DO RECURSO ORÇAMENTÁRIO)**

A presente despesa, no valor global de R\$ \_\_\_\_\_  
(\_\_\_\_\_ \_\_\_\_\_), correrá por conta da Dotação Orçamentária existente no Programa de Trabalho P. T. 10.122.0106.3308.0000 e pela Natureza de Despesa N.D. 449051 com cobertura através da Nota Empenho n.º \_\_\_\_\_ de \_\_\_\_\_.

#### **CLÁUSULA SÉTIMA (DO REGIME DE EXECUÇÃO)**

O objeto desta licitação se desenvolverá sob a forma de execução indireta, no regime de **empitada por preço unitário**.

#### **CLÁUSULA OITAVA (PRAZO DE EXECUÇÃO)**

O prazo total para a execução das obras objeto deste **CONTRATO é de 10 (dez) meses.**

**PARÁGRAFO PRIMEIRO** - A contagem do prazo contratual terá início no dia seguinte ao recebimento, pela **CONTRATADA**, da ordem formal autorizando o início da execução contratual, a ser emitida pela **CONTRATANTE**.

#### **CLÁUSULA NONA (DA GARANTIA DA EXECUÇÃO CONTRATUAL)**

Em conformidade com o disposto no Edital da licitação na modalidade Tomada de Preços n.º 001/2023, a **CONTRATADA** está prestando garantia na modalidade de \_\_\_\_, no valor de R\$ \_\_\_\_ (\_\_\_\_\_), como segurança do fiel, completo e perfeito cumprimento das

obrigações assumidas entre a empresa afiançada e o **CONTRATANTE**, através deste instrumento contratual, conforme documento emitido pelo \_\_\_\_\_, inscrito no CNPJ-MF sob o n.º \_\_\_\_\_, em \_\_\_de \_\_\_\_\_de 20\_\_\_ e tendo sido autenticado em \_\_\_pelo \_\_\_, sendo que o original deste documento está depositado na Diretoria Financeira do **CONTRATANTE**.

**PARÁGRAFO ÚNICO** - O montante caucionado só será devolvido após o término do prazo da garantia, da execução ou a rescisão amigável do presente **CONTRATO**, sem responsabilidade do **CONTRATANTE** por qualquer compensação pela mora da devolução, deduzindo-se dele eventuais créditos em favor do mesmo **CONTRATANTE**.

#### **CLÁUSULA DÉCIMA (DAS SANÇÕES ADMINISTRATIVAS)**

Sem prejuízo das perdas e danos e das multas cabíveis nos termos da lei civil, as penalidades são as previstas nos arts. 86, 87 e 88 da Lei Federal n.º 8.666, de 21 de junho de 1993 e demais disposições legais e complementares vigentes, bem como, no que couber o Decreto Municipal n.º 016/2005 de 02 de fevereiro de 2005, e, em especial as seguintes sanções:

a - multa moratória de 1% (um por cento) ao dia, por dia útil que exceder o prazo, sobre o valor do saldo não atendido, respeitados os limites da Lei Civil; e

b - multa administrativa de até 20% (vinte por cento) sobre o valor global do **CONTRATO** nas demais hipóteses de inadimplemento ou infração de qualquer natureza, seja contratual ou legal, respeitado os limites da Lei Civil.

**PARÁGRAFO PRIMEIRO** - As multas moratórias e administrativas poderão ser aplicadas cumulativamente ou individualmente, não impedindo que o **CONTRATANTE** rescinda, unilateralmente, o **CONTRATO** e aplique as demais sanções legais cabíveis.

**PARÁGRAFO SEGUNDO** - As multas administrativas e moratórias aplicadas serão descontadas da garantia prestada pela adjudicatária contratada e, caso a multa aplicada seja de valor superior ao valor da garantia prestada, além da perda desta, responderá a adjudicatária contratada pela sua diferença, a qual será descontada dos pagamentos eventualmente devidos pela Administração ou, ainda, quando for o caso, cobrada judicialmente, em consonância com os parágrafos 2º e 3º do artigo 86 da Lei Federal n.º 8.666/93.

**PARÁGRAFO TERCEIRO** - A execução das obras fora das especificações originais, também ocasionará a incidência da multa prevista na alínea “b” do “caput” da Cláusula Oitava, pois, nesta situação, a desconformidade de especificação equivalerá a não

execução.

### **CLÁUSULA DÉCIMA PRIMEIRA (DA RESCISÃO)**

Este **CONTRATO** poderá ser rescindido de pleno direito pelo **CONTRATANTE**, a qualquer tempo, independentemente de ação, notificação judicial ou extrajudicial, nos casos e formas previstas nos artigos 78 e 79 da Lei Federal 8.666/93, assegurado o contraditório e a ampla defesa.

**PARÁGRAFO PRIMEIRO** - No caso deste **CONTRATO** vir a ser rescindido por dolo ou culpa da **CONTRATADA**, e tal fato provocar danos ao **CONTRATANTE**, será promovida a responsabilidade da **CONTRATADA**, visando ao ressarcimento dos danos.

**PARÁGRAFO SEGUNDO** - São casos de rescisão deste **CONTRATO**:

I - o não cumprimento ou o cumprimento irregular de qualquer das cláusulas deste **CONTRATO**;

II - o atraso injustificado da execução da obra ou no início da mesma, ou a sua paralisação sem justa causa e prévia comunicação ao **CONTRATANTE**.

III - a cessão da posição contratual;

IV - o desatendimento das determinações da autoridade designada para acompanhar e fiscalizar a execução contratual;

V - razão de relevante interesse público determinado pelo **CONTRATANTE**;

VI - a supressão, por parte do **CONTRATANTE**, de itens de fornecimento que acarretem modificação de valor inicial deste **CONTRATO**, superior a vinte e cinco por cento do seu valor original;

VII - a ocorrência de caso fortuito, impeditivo da execução do **CONTRATO**;

VIII - decretação de falência ou instauração de insolvência civil;

IX - a dissolução da sociedade, falecimento da **CONTRATADA**, alteração social ou modificação da finalidade ou estrutura da empresa, que prejudiquem a execução do **CONTRATO**;

X - a suspensão da execução contratual, por ordem escrita do **CONTRATANTE**, por prazo superior a cento e vinte dias, salvo motivo de força maior;

XI - atraso superior a noventa dias dos pagamentos devidos pela **CONTRATANTE**, salvo

motivo de força maior; e

XII - a não liberação pelo **CONTRATANTE**, de áreas ou locais ou objetos essenciais ao

cumprimento das obrigações da **CONTRATADA**.

**PARÁGRAFO TERCEIRO** - Fica facultado ao **CONTRATANTE**, em não optando pela rescisão, aplicar as sanções previstas no artigo 87 da Lei Federal 8.666/93, assegurado à **CONTRATADA** prévia defesa.

**PARÁGRAFO QUARTO** - De qualquer penalidade que venha a ser imposta à **CONTRATADA** caberá recurso, na forma da legislação aplicável e, pedido de reconsideração, ao **CONTRATANTE**, no caso de declaração de inidoneidade para licitar ou contratar.

#### **CLAUSULA DÉCIMA SEGUNDA (RECEBIMENTO DO OBJETO)**

Executado o **CONTRATO**, o seu objeto será recebido:

**I** - Provisoriamente, pelo responsável por seu acompanhamento e fiscalização, mediante termo circunstanciado, assinado pelas partes, em até 15 dias da comunicação escrita do contratado; e

**II** - Definitivamente, por servidor ou Comissão designada para este fim, mediante termo circunstanciado, assinado pelas partes, após o decurso do prazo de observação de 30 (trinta) dias, contados a partir da comunicação escrita do contratado, a que se refere o subitem anterior.

#### **CLÁUSULA DÉCIMA TERCEIRA (DA RENÚNCIA A DIREITOS)**

O não exercício de direito previsto neste **CONTRATO**, por qualquer das partes, não representará renúncia ao seu exercício, com relação ao mesmo fato ou a fatos futuros.

#### **CLÁUSULA DÉCIMA QUARTA (DA PUBLICAÇÃO)**

Obriga-se o **CONTRATANTE** a mandar publicar no Diário Oficial do Município de Campos dos Goytacazes o extrato do presente **CONTRATO**, às suas expensas, no prazo de 20 (vinte) dias a contar da sua assinatura, para dar-lhe a devida eficácia.

#### **CLÁUSULA DÉCIMA QUINTA (CASOS OMISSOS)**

Os casos omissos deste **CONTRATO** serão resolvidos com base nas disposições das leis que o regem.



**CLÁUSULA DÉCIMA SEXTA  
(DO FORO)**

Fica eleito o foro da Comarca de Campos dos Goytacazes, para dirimir qualquer questão controversa relacionada com o presente **CONTRATO**, renunciando as partes, expressamente, a qualquer outro por mais privilegiado que seja.

Por estarem justas e contratadas, as partes assinam o presente **CONTRATO** em 03 (três) vias de igual teor e de mesma forma para que produzam os efeitos legais.

Campos dos Goytacazes, \_\_\_\_de\_\_\_\_\_ de 2023.

**Contratante:**

\_\_\_\_\_

SECRETARIA MUNICIPAL DE SAÚDE  
MUNICÍPIO DE CAMPOS DOS GOYTACAZES

**Contratada:**

\_\_\_\_\_

**Testemunhas:**

\_\_\_\_\_

\_\_\_\_\_

### ANEXO III

#### MODELO DE CARTA DE CREDENCIAMENTO

À

**Prefeitura Municipal de Campos dos Goytacazes**  
**Secretaria Municipal de Saúde**  
**Comissão Permanente de Licitação - C.P.L.**  
**Rua Coronel Ponciano de Azeredo Furtado, n.º 47 - Parque Santo Amaro**  
**Campos dos Goytacazes/RJ**

**REF: LICITAÇÃO NA MODALIDADE TOMADA DE PREÇOS N.º 001/2023**

Prezados Senhores

Pelo presente documento, **outorgo** ao Sr.....(nome, qualificação e endereço), portador da carteira de identidade n.º ....., expedida pelo (a) ....., inscrito no CPF sob o n.º ....., **poderes para representar esta Empresa** .....(razão social e endereço da licitante) CNPJ n.º ....., Inscrição Estadual n.º ..... na licitação referida em epígrafe, podendo praticar todos os atos necessários e indispensáveis ao bom e fiel desempenho desta outorgada, inclusive, prestar esclarecimentos, receber notificações, assinar contratos e manifestar-se quanto a sua desistência de interpor recursos e de participar do certame.

Atenciosamente,

(Assinatura)

---

(Nome e cargo do outorgante)

**(Reconhecer Firma em Cartório)**

#### **Observações:**

*A Carta de Credenciamento deverá ser apresentada em papel timbrado da licitante e estar assinada por representante legal que tenha poderes para constituir mandatário.*

*A Carta de Credenciamento é o documento que comprova a representatividade legal do outorgado e deverá ser entregue pelo credenciado, ao Presidente da Comissão Permanente de Licitação, juntamente com os envelopes de Documentação e Proposta Comercial da licitante.*

**ANEXO IV**  
**DECLARAÇÃO DE QUE CUMPRE AS LEIS TRABALHISTAS**

**(Modelo)**

**DECLARAÇÃO**

**Ref.: Tomada de Preços n.º 001/2023**

.....

**(nome da empresa)**

inscrita no CNPJ/MF sob o número....., por intermédio de seu representante legal o (a) Sr (a)....., portador (a) da Carteira de Identidade n.º..... e do CPF n.º....., **DECLARA**, para fins do disposto no inciso V do art. 27 da Lei n.º 8.666, de 21 de junho de 1993, acrescido pela Lei n.º 9.854, de 27 de outubro de 1999, que não emprega menor de dezoito anos em trabalho noturno, perigoso ou insalubre e não emprega menor de dezesseis anos.

Ressalva: emprega menor, a partir de quatorze anos, na condição de aprendiz ( ).

Em .....de.....de 2023.

---

**Representante legal da empresa e  
carimbo da licitante**

(Observação: em caso afirmativo, assinalar a ressalva acima).

**ANEXO V - DECLARAÇÃO ME OU EPP**  
**(Somente para Microempresas ou Empresas de Pequeno Porte)**  
**(Modelo)**  
**DECLARAÇÃO**

**Ref.: Tomada de Preços n.º 001/2023**

.....  
.....(razão social do licitante) com endereço na  
.....inscrita no  
CNPJ/MF sob o número ..... vem, pelo seu representante  
legal infra-assinado, sob pena de submeter-se à aplicação das sanções definidas nos arts.  
7º e 9º, da Lei n.º 10.520/02, **declarar** que cumpre os requisitos legais para efeito de  
enquadramento como Microempresa (ME) e Empresa de Pequeno Porte (EPP), estando  
apta a usufruir dos direitos de que tratam a Lei Complementar Federal n.º 123/06 e suas  
alterações, bem como a Lei Municipal n.º 8.768/17 e **não incide em qualquer das  
vedações estabelecidas no art. 3º, § 4º, da referida da Lei Complementar, sendo  
considerada:**

( ) MICROEMPREENDEDOR INDIVIDUAL, conforme no artigo 18-A, §1º da Lei  
Complementar Federal n.º 123, de 14/12/2006;

( ) MICROEMPRESA, conforme Inciso I do artigo 3º da Lei Complementar n.º 123, de  
14/12/2006;

( ) EMPRESA DE PEQUENO PORTE, conforme Inciso II do artigo 3º da Lei  
Complementar n.º 123, de 14/12/2006.

( ) Sociedade Cooperativa de Consumo que tenham auferido, no ano-calendário anterior,  
receita bruta até o limite definido no inciso II do caput do art. 3º da Lei Complementar  
n.º 123, de 14 de dezembro de 2006, nela incluídos os atos cooperados e não-cooperados,  
conforme estabelece o art. 34 da Lei 11.488/07.

Em ..... de ..... de 2023.

\_\_\_\_\_  
**Representante legal da empresa e carimbo da licitante**

# **ANEXO VI**

# **PROJETO BÁSICO**



Estado do Rio de Janeiro  
Prefeitura Municipal de Campos dos Goytacazes  
Secretaria Municipal de Obras e Infraestrutura

## **1.0 – OBJETIVO**

Este Projeto Básico, elaborado nos termos das disposições do artigo 7º, inciso I e artigo 6º, inciso IX da Lei Federal 8.666/93, tem por objeto a **Obra de Reforma e Ampliação do Centro de Referência e Tratamento da Criança e do Adolescente – CRTCA (Antigo APIC)**, localizado na Avenida Vinte e Oito de Março, 407 - Centro, Campos dos Goytacazes - RJ.

## **2.0 – JUSTIFICATIVA**

O público alvo a ser atendido será a população do 1º Distrito – Sede, do município de Campos dos Goytacazes/RJ e as localidades próximas. Em vista de tratar-se de uma obra de reforma da antiga APIC, visando trazer melhoria na qualidade de vida e a saúde dos habitantes da região.

## **3.0 – PROJETO, ESPECIFICAÇÕES E NORMAS.**

3.1 – Conforme orçamento anexo e memorial descritivo em anexo.

3.2 – Referência ao caderno de encargos de infraestrutura ou caderno de encargos de obras prediais.

3.3 – No caso de execução de parcelas de obras não especificadas neste Projeto Básico deverão ser observadas as normas da ASSOCIAÇÃO BRASILEIRA DE NORMAS TÉCNICAS - ABNT.

## **4.0 – PERMISSÕES E LICENÇAS**

A contratada deverá providenciar todas as licenças (inclusive as previstas na legislação ambiental) e permissões exigidas por imposição de leis, que sejam necessárias, devendo estimar essas despesas e incluí-las nos preços que oferecer em sua Proposta Comercial.

## **5.0 – SEGUROS**



Estado do Rio de Janeiro  
Prefeitura Municipal de Campos dos Goytacazes  
Secretaria Municipal de Obras e Infraestrutura

A contratada deverá providenciar às suas expensas, os seguros legalmente exigíveis e ainda aqueles que entenderem como necessários para protegê-lo de eventuais danos no decorrer da execução contratual.

## **6.0 – TRANSPORTE**

A contratada arcará com os dispêndios e será responsável pelo transporte horizontal e vertical necessários ao serviço, bem como, de todos os materiais, ferramentas e máquinas necessárias às instalações.

## **7.0 –PLANO DE GERENCIAMENTO DE RESÍDUOS SÓLIDOS E CADASTRO DE GERADORES DE RESÍDUOS**

7.1 - A (s) empresa (s) vencedora (s) deverá (ão), imediatamente, se cadastrar como geradora (s) de resíduos perante a Prefeitura deste Município na Secretaria Municipal de Serviços Públicos, de acordo com a Lei Municipal nº 8.232/2011. Após a realização do cadastro e sem embargo de outras exigências porventura solicitadas pela Prefeitura deste Município, cada Gerador deverá apresentar seu Plano de Gerenciamento de Resíduos Sólidos, elaborado nos termos do artigo 21 da Lei Federal nº 12.305/2010.

7.2- A empresa vencedora do certame ficará obrigada a elaborar e apresentar o Plano de Gerenciamento de Resíduos Sólidos (PGRS) à Secretaria Municipal de Serviços Públicos, nos termos do artigo 20 e seguintes da Lei Federal 12.305/2011, como condição para obtenção da Ordem de Serviço a ser expedida pela Secretaria Municipal de Obras e Infraestrutura. O conteúdo mínimo do PGRS e os procedimentos a serem observados, são os estabelecidos na Portaria SMSP nº 07/2011.

7.3- O PGRS, elaborado pela empresa vencedora e aprovado pela Secretaria Municipal de Serviços Públicos deverá ser fielmente executado pela mesma. Em caso de descumprimento, serão autuados pela SMSP nos termos dos artigos 40, 41, 45,46 da Lei Municipal.



Estado do Rio de Janeiro  
Prefeitura Municipal de Campos dos Goytacazes  
Secretaria Municipal de Obras e Infraestrutura

7.4- O Manifesto de Resíduos é documentado oficial e obrigatório para o gerenciamento do descarte dos resíduos, impresso em 04 (quatro) vias, no aterro de entulhos da Codin ou a outra destinação, tudo conforme aprovado no PGRS.

7.5- A empresa vencedora do certame deverá destinar prioritariamente os resíduos inertes gerados durante toda a obra para Aterro de entulhos Codin. Caso o local para descarte destes resíduos seja outro, ficará a mesma obrigada a apresentar documento comprobatório de que os resíduos estão sendo destinados para aquele local, a fim de dar cumprimento ao que estiver contido em seu Plano de Gerenciamento de Resíduos Sólidos.

7.6- Em nenhuma hipótese, os resíduos, especialmente os resíduos da construção civil (RCC) poderão ser descartados nos PEVE's (Ponto de Entrega Voluntária de Entulhos), nos termos do artigo 2º da Lei Municipal nº 8.123/2009, pois são destinados exclusivamente para pessoas físicas e em pequenos volumes.

7.7- Nos casos em que a empresa contratada execute os serviços de remoção de resíduos, por meio de terceiros, ainda assim toda responsabilidade pelo PGRS será da contratada.

## **8.0 – GUARDA E PROTEÇÃO DOS EQUIPAMENTOS E MATERIAIS.**

Também será responsabilidade do contratado, a guarda em local a ser indicado pela Administração, de todos os equipamentos, materiais e ferramentas a serem instalados ou utilizados na execução do serviço, até a aceitação definitiva do objeto contratado.

## **9.0 – CONDIÇÕES LOCAIS PARA O CUMPRIMENTO DAS OBRIGAÇÕES**

O licitante, antes da apresentação de sua Proposta Comercial deverá tomar conhecimento de todas as informações e das condições locais para o cumprimento das obrigações que assumirá se contratado, pois não lhe será admitido alegar, posteriormente, o desconhecimento de informações ou condições locais para justificar atrasos ou inexecução de obrigações contratuais.





## 10.0 – CAPACIDADE TÉCNICA.

10.1 - Certidões de Registro de Pessoa Jurídica, expedida pelo(s) Conselho Regional de Engenharia e Agronomia – CREA ou Conselho de Arquitetura e Urbanismo - CAU, da jurisdição da sede da licitante, respectivamente, conforme estabelecido pela Lei n.º 5.194/66 em especial no seu artigo 69 e pela Lei n.º 12.378/10.

10.2 - A validade da Certidão deverá estar em vigor na data estabelecida no preâmbulo deste Edital para a entrega dos envelopes contendo os Documentos e a Proposta Comercial das licitantes.

10.3 - Comprovação de empresa licitante, em dispor em seu quadro funcional na data da entrega da proposta, de profissional de nível superior, detentor de Atestado(s) de Responsabilidade Técnica fornecido(S) por pessoa jurídica de direito público ou privado, acompanhado(s) de Certidão de Acervo Técnico (CAT) expedidos pelo CREA ou CAU, demonstrando sua aptidão por já haver sido responsável técnico por atividade pertinente e compatível em características com o objeto da tomada de preço limitada aos itens das parcelas de maior relevância técnica.

Serviços	Unidade
CONJUNTO PARA REDE DE OXIGÊNIO, ÓXIDO NITROSO, AR COMPRIMIDO E VÁCUO (INCLUSIVE TODOS OS EQUIPAMENTOS E INSUMOS NECESSÁRIOS PARA O PLENO FUNCIONAMENTO DA REDE). FORNECIMENTO E INSTALAÇÃO	VB
VIDRO TEMPERADO INCOLOR, 10MM DE ESPESSURA, PARA PORTAS OU PAINÉIS FIXOS, EXCLUSIVE FERRAGENS. FORNECIMENTO E COLOCACAO	M2
PISO VINILICO EM MANTAS, COM 2M DE LARGURA X 20M DE COMPRIMENTO, HOMOGENEIO, COM 2MM DE ESPESSURA, REFORCO EM POLIURETANO ULTRA RESISTENTE (PUR), PARA ALTO TRAFEGO, FUNGICIDA, ASSENTE SOBRE BASE EXISTENTE, CONFORME ABNT NBR 14917. FORNECIMENTO E COLOCACAO	M2
PREPARO DE SUPERFICIES NOVAS, COM REVESTIMENTO LISO INTERNO OU EXTERNO, INCLUSIVE UMA DEMAO DE SELADOR	M2



Estado do Rio de Janeiro  
Prefeitura Municipal de Campos dos Goytacazes  
Secretaria Municipal de Obras e Infraestrutura

ACRILICO,DUAS DEMAOS DE MASSA ACRILICA E LIXAMENTOS NECESSARIOS	
PINTURA COM TINTA LATEX SEMIBRILHANTE,FOSCA OU ACETINADA,CLASSIFICACAO PREMIUM OU STANDARD (NBR 15079),PARA INTERIOR E EXTERIOR,BRANCA OU COLORIDA,SOBRE TIJOLO,CONCRETO LISO,CIMENTO SEM AMIANTO,E REVESTIMENTO,INCLUSIVE LIXAMENTO,UMA DEMAOS DE SELADOR ACRILICO E DUAS DEMAOS DE ACABAMENTO	M2

10.4 - A comprovação de que o profissional responsável de nível superior, possuidor do atestado supramencionado, integrará o quadro da Contratada durante a vigência contratual, poderá ser feita apresentação de um dos seguintes documentos:

10.4.1. Cópia da ficha de registro do empregado ou carteira de trabalho e Previdência Social (CTPS), quando empregado;

10.4.2. Contrato social, devidamente registrado em cartório, quando diretor ou sócio da Contratada;

10.4.3. Contrato de prestação de serviço, firmado entre a Licitante e o Responsável Técnico, com reconhecimento de firma de ambos

10.4.4. Declaração de contratação futura de prestação dos serviços de que trata o objeto desta licitação, com firma reconhecida da Licitante e do Responsável Técnico, celebrado de acordo com a legislação civil comum.

10.5 - Nos casos do subitem 10.4, deverá ser anexado o registro do profissional junto ao CREA ou CAU.

10.5.1. Declaração(ões) individual(is), por escrito e com firma reconhecida, do(s) profissional(is) apresentado(s) autorizando sua inclusão na equipe técnica e confirmando a sua futura participação na execução dos trabalhos, quando a comprovação se der na forma do subitem 10.4.3 do edital.



Estado do Rio de Janeiro  
Prefeitura Municipal de Campos dos Goytacazes  
Secretaria Municipal de Obras e Infraestrutura

10.6 - Na hipótese do profissional (detentor do atestado) já estiver arrolado como responsável técnico na certidão de Registro da Licitante emitida pelo CREA ou CAU, fica dispensada a exigência do subitem 10.4.

10.7 - A Licitante deverá comprovar sua experiência na execução de obra similar ao objeto da licitação, apresentando atestado(s) e/ou certidão(ões) de capacidade técnica, fornecido(s) por pessoa jurídica de direito público ou privado, este com firma reconhecida, para atender todos os itens dos serviços entre os atestados, indicando a execução dos itens relevantes e significativos do orçamento com as seguintes características técnicas.

O quadro a seguir indica os itens de maior relevância técnica de cada etapa prevista no orçamento a serem comprovadas para demonstrar a experiência da empresa:

Serviços	Unidade
CONJUNTO PARA REDE DE OXIGÊNIO, ÓXIDO NITROSO, AR COMPRIMIDO E VÁCUO (INCLUSIVE TODOS OS EQUIPAMENTOS E INSUMOS NECESSÁRIOS PARA O PLENO FUNCIONAMENTO DA REDE). FORNECIMENTO E INSTALAÇÃO	VB
VIDRO TEMPERADO INCOLOR, 10MM DE ESPESSURA, PARA PORTAS OU PAINÉIS FIXOS, EXCLUSIVE FERRAGENS. FORNECIMENTO E COLOCACAO	M2
PISO VINILICO EM MANTAS, COM 2M DE LARGURA X 20M DE COMPRIMENTO, HOMOGENEIO, COM 2MM DE ESPESSURA, REFORCO EM POLIURETANO ULTRA RESISTENTE (PUR), PARA ALTO TRAFEGO, FUNGICIDA, ASSENTE SOBRE BASE EXISTENTE, CONFORME ABNT NBR 14917. FORNECIMENTO E COLOCACAO	M2
PREPARO DE SUPERFICIES NOVAS, COM REVESTIMENTO LISO INTERNO OU EXTERNO, INCLUSIVE UMA DEMAO DE SELADOR ACRILICO, DUAS DEMAO S DE MASSA ACRILICA E LIXAMENTOS NECESSARIOS	M2
PINTURA COM TINTA LATEX SEMIBRILHANTE, FOSCA OU ACETINADA, CLASSIFICACAO PREMIUM OU STANDARD (NBR 15079), PARA INTERIOR E EXTERIOR, BRANCA OU COLORIDA, SOBRE TIJOLO, CONCRETO LISO, CIMENTO SEM AMIANTO, E	M2



Estado do Rio de Janeiro  
Prefeitura Municipal de Campos dos Goytacazes  
Secretaria Municipal de Obras e Infraestrutura

REVESTIMENTO, INCLUSIVE LIXAMENTO, UMA DEMAO DE SELADOR ACRILICO E DUAS DEMAOS DE ACABAMENTO	
--	--

10.8 - Atestado de Visita Técnica, emitido pela Secretaria Municipal de Obras e Infraestrutura ou Declaração, emitida pela própria licitante, de que tem pleno conhecimento das condições e peculiaridades dos serviços a serem executados, não podendo alegar posteriormente o desconhecimento das mesmas.

10.9 - A visita técnica poderá ser realizada por qualquer profissional indicado pela licitante, com habilitação em engenharia ou arquitetura e inscrição no CREA ou CAU. Neste caso, a visita será realizada até o último dia útil que anteceder a data fixada para a apresentação das propostas e deverá ser agendada junto à Secretaria Municipal de Obras e Infraestrutura – Rua Tenente Coronel Cardoso, nº 91, Parque California – Campos dos Goytacazes – RJ.

10.10 - Por ocasião da visita, será emitido Atestado de Visita expedido pelo Secretário Municipal de Obras e Infraestrutura ou por quem vier a ser designado para o fim, comprovado que a empresa licitante visitou o local e tem pleno conhecimento das condições e peculiaridades dos serviços a serem executados.

## **11.0 – RECEBIMENTO DAS OBRAS.**

Executado o contrato, o seu objeto será recebido:

11.1 – Provisoriamente, pelo responsável por seu acompanhamento e fiscalização, mediante termo circunstanciado, assinado pelas partes em até quinze dias da comunicação escrita do contratado;

11.2 – Definitivamente, por servidor ou Comissão designada para este fim, mediante termo circunstanciado, assinado pelas partes, após o decurso do prazo de observação de 45 (quarenta e cinco) dias, contados a partir da comunicação escrita do contratado, a que se refere o subitem anterior.

## **12.0 – PRAZOS DA EXECUÇÃO CONTRATUAL.**



Estado do Rio de Janeiro  
Prefeitura Municipal de Campos dos Goytacazes  
Secretaria Municipal de Obras e Infraestrutura

12.1 - Cronograma físico-financeiro para a entrega dos serviços conforme disposto no edital.

12.2 - O início da contagem dos prazos deverá coincidir a data da autorização formal para o início das obras, a ser expedida pela Secretaria Municipal de Obras e Infraestrutura.

### **13.0 – VALOR ESTIMADO DOS SERVIÇOS**

13.1 - O valor estimado das obras objeto deste Projeto Básico **R\$ 2.808.228,12 (Dois milhões oitocentos e oito mil duzentos e vinte e oito reais e doze centavos)**, apurados, conforme o do orçamento detalhado, expressando a composição dos custos unitários, constante das planilhas em anexo.

### **14.0 – CONDIÇÕES DE PAGAMENTO.**

14.1 – Pela execução do objeto deste Projeto Básico a PMCG deverá pagar à contratada, a importância total que vier a ser pactuada (de acordo com o cronograma constante no contrato a ser assinado em caso de adjudicação e parte integrante do Edital conforme instruções da Secretaria Municipal de Obras e Infraestrutura), cuja data final de cada período de adimplemento deverá ser consignada com as parcelas.

14.2 – Os valores a serem pagos deverão ser apurados nas medições a serem procedidas pela contratada e aprovadas pela fiscalização.

14.3 – As medições procedidas pela Contratada serão conferidas pela Fiscalização da Secretaria Municipal de Obras e Infraestrutura, que constatando a regularidade das mesmas, providenciará o prosseguimento do processo de pagamento respectivo.

### **15.0 – OBRIGAÇÕES DA CONTRATADA**

15.1 – Além das obrigações já definidas neste Projeto Básico, o Edital e o Contrato de Licitação deverão impor a empresa que vier a ser contratada, as seguintes outras obrigações de caráter geral:



Estado do Rio de Janeiro  
Prefeitura Municipal de Campos dos Goytacazes  
Secretaria Municipal de Obras e Infraestrutura

15.1.1 –Arcar com todas as despesas referentes ao transporte, vertical e horizontal, bem como carga e descarga, de todos os equipamentos e materiais e a serem fornecidos e utilizados na instalação;

15.1.2 –Fornecer todos os materiais, mão-de-obra, ferramentas e equipamentos necessários à execução das obras previstas;

15.1.3 –Entregar as obras concluídas, livres e desembaraçadas de quaisquer materiais e equipamentos utilizados em sua execução, incluindo a limpeza das áreas adjacentes;

15.1.4 –Certificar-se, respondendo pelos eventuais descumprimentos, de que todos os seus empregados e os de suas possíveis subcontratadas fazem uso dos Equipamentos de Proteção Individual (EPI), tais como capacetes, botas, luvas, capas, óculos e outros adequados à prevenção de acidentes, previstos em leis e regulamentos concernentes à segurança, higiene e medicina do trabalho; a fiscalização do contratante poderá determinar a paralisação das instalações enquanto os empregados não portarem tais equipamentos, correndo os respectivos ônus por conta da contratada e mantendo-se inalterados os prazos de execução das obras;

15.1.5 –Responder pela idoneidade e pelo comportamento de seus responsáveis, técnicos, empregados, prepostos ou subordinados;

15.1.6 –Fornecer aos seus empregados uniformes adequados, exigindo e fiscalizando o seu uso, bem como a identidade funcional, o que também exigirá dos empregados das possíveis subcontratadas;

15.1.7 –Responder exclusiva e integralmente, perante o contratante, pelos fornecimentos e instalações contratadas, incluindo aqueles que subcontratar a terceiros;

15.1.8 –Utilizar na execução das obras profissionais idôneos e habilitados, de acordo com o gabarito técnico indispensável.

15.1.9 –Atender aos pedidos fundamentados do contratante para substituir ou afastar quaisquer empregados;



Estado do Rio de Janeiro  
Prefeitura Municipal de Campos dos Goytacazes  
Secretaria Municipal de Obras e Infraestrutura

15.1.10 –Programar e propor métodos de trabalho e de utilização dos equipamentos a serem empregados na execução das obras, submetendo-os à apreciação da Fiscalização da Secretaria Municipal de Obras e Infraestrutura, atendendo, imediatamente, à notificação escrita desta para alterá-los, seja com o fim de ajustá-los às necessidades do serviço ou de suplementar mão-de-obra ou equipamento deficiente ou insuficiente, sem prejuízo das penalidades que couberem pelo não atendimento;

15.1.11 –Manter as áreas de trabalho constantemente limpas e desimpedidas, livres de monturos, detritos, materiais imprestáveis, refugados ou sucatas;

15.1.12 –Responder por violações a direito de uso de materiais, métodos ou processos de execução protegidos por marcas ou patentes, arcando com indenizações, taxas e/ou comissões que forem devidas;

15.1.13 –Acatar as determinações do contratante no sentido de reparar e/ou refazer, de imediato, as obras executadas com vícios, defeitos ou incorreções;

15.1.14 –Substituir, às suas expensas e responsabilidade, os materiais que não estiverem de acordo com as especificações;

15.1.15 –Transportar, para local apropriado, aprovado pelo contratante, os materiais de “bota-fora”, entulhos e lixos de qualquer natureza, provenientes das instalações;

## **16.0 – DA GARANTIA DO CONTRATO**

16.1 – A garantia do contrato será prestada antes de sua lavratura ou no máximo até o quinto dia útil posterior a assinatura do respectivo termo, conforme o caso, mediante Guia de Recolhimento, no valor de 5% (cinco por cento) do valor global do contrato a ser celebrado e será restituída, após o Recebimento Definitivo do objeto contratual, mediante requerimento da Contratada, obedecidas às normas aplicáveis a espécie.

16.2 – Será exigida da licitante adjudicatária, nos termos do disposto no art. 56 da Lei Federal 8.666/93, a prestação de uma das seguintes modalidades de garantia de execução contratual:

- Fiança bancária;



Estado do Rio de Janeiro  
Prefeitura Municipal de Campos dos Goytacazes  
Secretaria Municipal de Obras e Infraestrutura

- Seguro-garantia;
- Caução em dinheiro ou título da dívida pública.

16.3 – No caso de título da dívida pública, este deverá ter sido emitido sob a forma escritural, mediante registro em sistema centralizado de liquidação e de custódia autorizado pelo Banco Central do Brasil e avaliados pelos seus valores econômicos, conforme definido pelo Ministério da Fazenda.

16.4 – A garantia do contrato destina-se a assegurar o cumprimento das normas, a boa e fiel execução do contrato, e o pagamento de eventuais multas.

Campos dos Goytacazes, 10 de janeiro de 2023.

José Fernando Guedes Moço  
Subsecretário Municipal de Obras e Infraestrutura  
Matrícula: 34335





Estado do Rio de Janeiro  
Prefeitura Municipal de Campos dos Goytacazes  
Secretaria Municipal de Obras e Infraestrutura

## MEMORIAL DESCRITIVO

### **OBRA DE REFORMA E AMPLIAÇÃO DO CENTRO DE REFERÊNCIA E TRATAMENTO DA CRIANÇA E DO ADOLESCENTE – CRTCA (ANTIGO APIC), LOCALIZADO NA AVENIDA VINTE E OITO DE MARÇO, 407 - CENTRO, CAMPOS DOS GOYTACAZES - RJ.**

#### 1. INTRODUÇÃO

O presente memorial tem por objetivo estabelecer critérios, tipo de materiais, bem como normas para a execução de Obra de Reforma e Ampliação do Centro de Referência e Tratamento da Criança e do Adolescente – CRTCA (Antigo APIC), localizado na Avenida Vinte e Oito de Março, 407 - Centro, Campos dos Goytacazes – RJ.

Todas as obras e serviços deverão ser executados rigorosamente em consonância com os projetos básicos fornecidos, com os demais projetos complementares e outros projetos e ou detalhes a serem elaborados e ou modificados pela CONTRATANTE, com as prescrições contidas no presente memorial e demais memoriais específicos de projetos fornecidos e ou a serem elaborados, com as técnicas da ABNT, outras normas abaixo citadas em cada caso particular ou suas sucessoras e Legislações Federal, Estadual, Municipal vigentes e pertinentes.

Nos casos em que houver a necessidade de elaboração pela CONTRATADA de projetos de fabricação e ou detalhamento, tais projetos deverão ser apresentados levando em conta a programação dos trabalhos, bem como o tempo necessário para estudos, aprovação e eventuais ajustes.

A execução dos serviços deverá ser registrada, bem como os novos projetos, os projetos de complementações, alterações, cadastramentos, etc. no CREA/CAU, através de ART/RRT específica para cada caso.

A Ordem de Início para a execução das obras será fornecida pela Secretaria Municipal de Obras e Infraestrutura.

A Administração Pública Municipal, representada pela Secretaria Municipal de Obras e Infraestrutura, realizará a FISCALIZAÇÃO dos serviços, conforme o disposto pelo art. 67, da Lei nº 8.666/1993.



Estado do Rio de Janeiro  
Prefeitura Municipal de Campos dos Goytacazes  
Secretaria Municipal de Obras e Infraestrutura

Os serviços serão conduzidos por pessoal pertencente à CONTRATADA, competente e capaz de proporcionar serviços tecnicamente bem feitos e de acabamento esmerado, em número compatível com o ritmo dos serviços, para que o cronograma seja cumprido à risca.

A existência e a atuação da FISCALIZAÇÃO não atenuam a responsabilidade única, integral e exclusiva da Contratada, no que concerne aos serviços e suas implicações próximas ou remotas, sempre em conformidade com o Contrato, o Código Civil Brasileiro e demais leis e/ou regulamentos vigentes.

Cabe à contratada total responsabilidade na execução dos serviços, equipamentos, inclusive de segurança, uniformes e condições de limpeza e organização da obra, disponibilizando todos os meios necessários para que todos os serviços sejam executados rigorosamente em concordância com o disposto nos Projetos, especificações técnicas, normas e métodos pertinentes da ABNT, em observância aos prazos e demais condições contratuais estabelecidas.

Quando não houver descrição do tipo de serviço a ser executado, o material ou equipamento a ser utilizado, seguirá orientação da FISCALIZAÇÃO e dos respectivos projetistas de cada área em questão.

## 2. DOCUMENTOS DE REFERÊNCIA

Como referência, são utilizadas as Normas Regulamentadoras (NR), Normas Brasileiras (NBR), com o objetivo de se estabelecer uma padronização buscando manter a segurança e qualidade dos serviços.

Serão fornecidos ao executor a planta de arquitetura, com seus projetos complementares.

## 3. EXECUÇÃO E CONTROLE

### 3.1 RESPONSABILIDADE

Fica reservado a Secretaria Municipal de Obras e Infraestrutura o direito e a autoridade, para resolver todo e qualquer caso singular e porventura omissos neste memorial e nos demais,



Estado do Rio de Janeiro  
Prefeitura Municipal de Campos dos Goytacazes  
Secretaria Municipal de Obras e Infraestrutura

que não seja definido em outros documentos contratuais, como o próprio contrato ou outros elementos fornecidos.

Na existência de serviços não descritos, a CONTRATADA somente poderá executá-los após aprovação da FISCALIZAÇÃO.

A omissão de qualquer procedimento ou norma neste memorial ou em outros documentos contratuais, não exime a CONTRATADA da obrigatoriedade da utilização das melhores técnicas preconizadas para os trabalhos, respeitando os objetivos básicos de funcionalidade e adequação dos resultados, bem como todas as normas da ABNT vigentes, e demais pertinentes.

Não se poderá alegar, em hipótese alguma, como justificativa ou defesa, pela CONTRATADA, desconhecimento, incompreensão, dúvidas ou esquecimento das cláusulas e condições, do contrato, dos projetos, das especificações técnicas, do memorial, bem como de tudo o que estiver contido nas normas, especificações, métodos da ABNT e outras normas pertinentes citadas ou não neste memorial.

É da máxima importância, que o Engenheiro/Arquiteto Residente e/ou Responsável Técnico, promova um trabalho de equipe com os diferentes profissionais e fornecedores especializados, envolvidos nos serviços, durante todas as fases de organização e construção.

A coordenação deverá ser precisa, enfatizando-se a importância do planejamento e da previsão. Não serão toleradas soluções parciais ou improvisadas, ou que não atendam à melhor técnica preconizada para os serviços objetos desta licitação.

Caso haja discrepâncias, as condições especiais do contrato, especificações técnicas gerais e memoriais, deverá o fato, de qualquer forma, ser comunicado com a devida antecedência à FISCALIZAÇÃO, para as providências e compatibilizações necessárias.

As cotas e dimensões sempre deverão ser conferidas "In loco", antes da execução de qualquer serviço.

A CONTRATADA aceita e concorda que os serviços, objeto dos documentos contratuais, deverão ser complementados em todos os detalhes ainda que cada item necessariamente envolvido não seja especificamente mencionado.



Estado do Rio de Janeiro  
Prefeitura Municipal de Campos dos Goytacazes  
Secretaria Municipal de Obras e Infraestrutura

O profissional residente deverá efetuar todas as correções, interpretações e compatibilizações que forem julgadas necessárias, para o término dos serviços de maneira satisfatória, sempre em conjunto com a FISCALIZAÇÃO.

A CONTRATADA deverá se necessário manter contato com as repartições competentes, a fim de obter as necessárias aprovações dos serviços a serem executados, bem como fazer os pedidos de ligações e inspeções pertinentes e providenciar todos os materiais e serviços necessários a estas ligações às suas expensas.

A CONTRATADA deverá visitar o local dos serviços, após definição da FISCALIZAÇÃO e inspecionar as condições gerais do terreno, as alimentações das instalações/redes, redes existentes, árvores existentes, passeios existentes, cercas existentes, etc.

Quaisquer divergências e dúvidas serão resolvidas antes do início dos serviços.

### 3.2 ACOMPANHAMENTO

A supervisão dos trabalhos, tanto da FISCALIZAÇÃO como da CONTRATADA, deverá estar sempre a cargo de um profissional, devidamente habilitado e registrado no CREA/CAU, com visto no Estado do Rio de Janeiro, que no caso da CONTRATADA deverá ser o responsável técnico, e no caso da FISCALIZAÇÃO será indicado pela Secretaria Municipal de Obras e Infraestrutura.

Caso haja necessidade de substituição do profissional residente ou R.T. da CONTRATADA, deverá ser comunicado previamente Secretaria Municipal de Obras e Infraestrutura e também deverá ter o mesmo visto no CREA/CAU-RJ.

A CONTRATADA não poderá executar, qualquer serviço que não seja autorizado pela FISCALIZAÇÃO, salvo aqueles que se caracterizem, notadamente, como de emergência e necessários ao andamento ou segurança dos serviços.

As autorizações para execução dos serviços serão efetivadas através de anotações no "Diário de Obra", sempre anexando, no mínimo, um croqui do serviço autorizado a ser executado, nada além do solicitado que não seja devidamente justificado, será medido.



### 3.3 DATA BOOK E “AS BUILT”

Ao final da execução dos serviços, caso haja a necessidade de alguma alteração nos projetos, caberá à CONTRATADA todas as providências e despesas concernentes as modificações do respectivo, devendo fornecer em formato impresso e digital o “as built” da obra assim como um relatório final de obras ou serviços de engenharia, denominado Data Book, incluindo neste os desenhos impressos no formato A-1 e seus respectivos arquivos digitais no formato .DWG (autocad), registros fotográficos, planilha orçamentária impressa e em formato editável (.xls) e a descrição do escopo dos serviços realizados, conforme recomendações e especificações do órgão contratante.

Este, deve ser apresentado em 2 vias, como já citado anteriormente em mídia digital (CD, DVD ou pendrive) e impresso.

### 3.4 NORMAS TÉCNICAS APLICÁVEIS E CONTROLE.

Além dos procedimentos técnicos indicados nos capítulos a seguir, terão validade contratual para todos os fins de direito, as normas editadas pela ABNT, DER, DNIT, PMM e demais normas pertinentes, direta e indiretamente relacionadas, com os materiais e serviços objetos do contrato.

No caso de serviços executados com materiais fornecidos pela CONTRATADA, que apresentarem defeitos na execução, estes serão refeitos às custas da mesma e com material e ou equipamento às suas expensas.

### 3.5 OBSERVAÇÕES GERAIS

A CONTRATADA obriga-se a empregar todos os equipamentos e ferramentas necessárias à boa execução dos serviços.

Para a sua utilização, deverão ser observadas todas as recomendações com relação à segurança do trabalho contidas nas normas do Ministério do Trabalho.



A CONTRATADA deverá verificar periodicamente as condições de uso dos diversos equipamentos, não se admitindo atraso no cumprimento de etapas em função do mau funcionamento de qualquer equipamento.

Caso seja necessário o uso de algum equipamento que não seja de propriedade da CONTRATADA, esta será obrigada a sublocá-lo imediatamente, visando não se observar atrasos na execução dos serviços.

Os equipamentos e ferramentas serão empregados de acordo com as necessidades de cada serviço.

Deverão ser previstas a critério da CONTRATADA, as localizações dos equipamentos fixos, tais como betoneiras, serra circular e etc.

Os equipamentos somente poderão ser operados por profissionais especializados e capacitados, a fim de se evitar acidentes.

Todos os equipamentos constantes na Planilha Orçamentária, antes do início da construção serão examinados pela FISCALIZAÇÃO, devendo estar de acordo com a especificação, sem o que não será dada a ordem para o início dos serviços.

#### 4 ETAPAS.

Como citado anteriormente, as obras e serviços de construção civil, seguem uma sequência de execução, na qual cada etapa só pode ser realizada após a conclusão de sua antecessora, quanto aos requisitos de aceitação de materiais e execução.

Nos tópicos a seguir, serão mostradas cada fase da execução dos serviços, onde é demonstrada minuciosamente a descrição, etapas e o material e ferramental utilizados.

##### 4.1 SERVIÇOS PRELIMINARES.

Será mantida na obra, uma equipe mínima sugerida de auxiliar técnico, mestre-obras, técnico de segurança do trabalho, encarregado, apropriador, vigia supervisionado e outros mais profissionais quanto necessários, de acordo com a fase da obra e também da



definição da empresa contratada, esta equipe, será orientada pelo engenheiro ou arquiteto da obra.

Deverão ser tomados cuidados especiais quanto a segurança do pessoal, equipamentos e prevenção contra incêndio, de acordo com os regulamentos e normas para cada caso. Entendido como o espaço físico onde será instalada a área operacional da obra: escritórios, depósitos, dependências de apoio etc.

O local escolhido para construção deverá ser aprovado pela Comissão de FISCALIZAÇÃO, não cabendo ao Município os ônus decorrentes de locação, manutenção e criação e/ou melhorias nos acessos da área escolhida.

O terreno onde será construído o canteiro de serviços deverá estar localizado próximo à obra e ter acesso fácil através de ruas bem conservadas.

Serão oferecidas pela Contratada as instalações a seguir, inclusive com fornecimento dos materiais e acessórios:

- a. Espaço para a Comissão de FISCALIZAÇÃO manusear plantas e documentos;
- b. Locais apropriados à estocagem dos materiais necessários à execução da obra;
- c. Instalações sanitárias para todo o pessoal da obra;
- d. Armário de Primeiros Socorros;
- e. Instalações necessárias ao adequado fornecimento, transformação e condução da energia elétrica (luz e força);
- f. Outras construções ou instalações necessárias, a critério da executora.

Durante o período de obra, ficará por conta e a cargo da Contratada a limpeza das instalações, móveis, utensílios das dependências da FISCALIZAÇÃO e a reposição do material de consumo necessário (carga do extintor de incêndio, material de escritório, produtos para higiene ambiente, higiene pessoal etc.).

O armário de primeiros socorros deverá conter material médico para socorros urgentes.



Estado do Rio de Janeiro  
Prefeitura Municipal de Campos dos Goytacazes  
Secretaria Municipal de Obras e Infraestrutura

Deverão ser observadas as normas de segurança do trabalho, proteção contra incêndios, dos equipamentos e materiais, isentando-se a Contratante de qualquer culpa ou dano por não cumprimento a estas regulamentações.

Para segurança dos trabalhadores e transeuntes, o canteiro deverá ser mantido limpo e desobstruído, sem acúmulos ou excesso de materiais, cercado por tapume de vedação/proteção, executado com telhas trapezoidais de aço galvanizado, espessura de 0,5 mm, e pintura esmalte sintético na face externa.

Deverá ser instalado um contêiner do tipo escritório com WC, medindo 2,20m largura, 6,20m comprimento e 2,50m altura, chapas aço c/nervuras trapezoidais, isolamento termo acústico forro, chassis reforçados e piso compensado naval, incluindo instalação elétrica e hidro sanitárias e seus acessórios, devendo conter no mínimo um vaso sanitário e um lavatório em cada um deles.

Deverá ser instalado um contêiner do tipo sanitário-vestiário, medindo 2,20 m largura, 6,20 m comprimento e 2,50m altura, com chapas em aço com nervuras trapezoidais, isolamento termo acústico, forro, chassis reforçados e piso compensado naval, devendo conter 2 vasos sanitários, 1 lavatório, 1 mictório e 4 chuveiros em cada um deles.

Todo e qualquer ônus decorrente direta ou indiretamente das ligações de água, luz e força e dos respectivos consumos, será de inteira responsabilidade da Contratada.

Não poderá ser invocado, sob qualquer motivo ou pretexto, falta ou insuficiência de água ou energia elétrica por parte da Contratada, pois esta deverá estar adequada e suficientemente aparelhada para o seu fornecimento.

A Contratada apresentará à Comissão de FISCALIZAÇÃO, para aprovação prévia, “croquis” do canteiro, em duas vias.

Efetuada a mobilização do canteiro de obras, será executada a locação da obra de acordo com o projeto e de cotas e coordenadas fornecidas pela FISCALIZAÇÃO.

Todas as obras e serviços deverão ser executados rigorosamente em consonância com os projetos básicos fornecidos, com os demais projetos complementares e outros projetos e ou detalhes a serem elaborados e ou modificados pela CONTRATANTE, com as prescrições





Estado do Rio de Janeiro  
Prefeitura Municipal de Campos dos Goytacazes  
Secretaria Municipal de Obras e Infraestrutura

contidas no presente memorial e demais memoriais específicos de projetos fornecidos e ou a serem elaborados, com as técnicas da ABNT, outras normas abaixo citadas em cada caso particular ou suas sucessoras e Legislações Federal, Estadual, Municipal vigentes e pertinentes.

Nos casos em que há necessidade de elaboração pela CONTRATADA de projetos de fabricação e ou detalhamento, tais projetos deverão ser apresentados levando em conta a programação dos trabalhos, bem como o tempo necessário para estudos, aprovação e eventuais ajustes.

A execução, bem como os novos projetos, os projetos de complementações, alterações, cadastramentos, etc.; deverão ser registrados no CREA, através de ART específica para cada caso.

Será instalada placa de obra em chapa de aço galvanizado com 6 m<sup>2</sup> para a placa do governo e 2 m<sup>2</sup> para a placa da empresa.

As placas deverão ser mantidas em bom estado de conservação, inclusive quanto à integridade dos padrões de cores, durante todo o período de execução da obra, substituindo-as ou recuperando-as quando verificado o seu desgaste ou precariedade, ou ainda por solicitação da equipe de fiscalização.

Após a conclusão dos serviços as placas deverão ser retiradas.

A CONTRATADA deverá tomar todas as providências relativas à mobilização de pessoal e equipamentos de construção imediatamente após a assinatura do contrato, de forma a permitir início efetivo às obras e possibilitar o cumprimento do cronograma de execução.

O construtor deverá se precaver de possíveis acidentes quando da montagem e desmontagem. Os andaimes quando aplicados em fachadas deverão estar solidamente fixados ao prédio e ao piso, sendo essa fixação periodicamente verificada pelo construtor. O trânsito nos locais onde os andaimes estiverem montados será evitado na medida do possível, a fim de que não se verifique nenhum acidente.



Nas demolições deverão ser tomadas medidas adequadas para proteção contra danos aos operários e observadas as prescrições das Normas NR 18 - Condições de Trabalho na Indústria da Construção (MTb) e da NBR 5682/77 - Contrato, execução e supervisão de demolições.

A CONTRATADA deverá proceder periodicamente à limpeza dos serviços, removendo os entulhos resultantes, tanto do interior da mesma, como no canteiro de serviços e adjacências provocados com a execução dos serviços, para bota fora apropriado, indicado pela FISCALIZAÇÃO.

É de grande importância que a CONTRATADA utilize métodos de trabalho que permitam minimizar o desperdício de materiais durante a execução dos serviços, conjuntura esta que contribuirá para a redução do volume de entulho periódico.

A remoção periódica deverá ser realizada sempre que o volume de entulho acumulado completar a capacidade de um caminhão ou caçamba removível.

É de responsabilidade da CONTRATADA a realização do transporte para o local onde será o vazadouro do entulho, logo todas as multas e sanções decorrentes de irregularidades provocadas quando da execução deste trabalho, será da mesma.

#### 4.2 ESQUADRIAS / VIDROS.

A colocação das esquadrias e dos vidros obedecerá com rigor cuidados quanto ao nivelamento, prumo e alinhamento. As esquadrias não deverão jamais ser forçadas nos rasgos porventura fora de esquadro ou de escassas dimensões devendo-se tomar especial cuidado para que as armações não sofram quaisquer distorções quando aparafusadas nos chumbadores. As juntas das esquadrias com o concreto serão cuidadosamente tomadas com calafetador de composição que lhe assegure plasticidade permanente.



#### 4.3 COBERTURA

Na execução dos serviços os trabalhadores deverão estar munidos dos EPI's necessários, sendo que os cintos de segurança trava-quedas deverão estar acoplados, através de cordas, a terças ou ganchos vinculados à estrutura;

Os montadores deverão caminhar sobre tábuas apoiadas sobre as terças, sendo as tábuas providas de dispositivos que impeçam seu escorregamento;

Antes do início dos serviços de colocação das telhas devem ser conferidas as disposições de tesouras, meia-tesouras, terças, elementos de contraventamento, inclinação e outros. Deve ainda ser verificado o distanciamento entre terças, de forma a se atender ao recobrimento transversal especificado no projeto e/ou ao recobrimento mínimo estabelecido pelo fabricante das telhas;

Telhas e peças complementares com fissuras, empenamentos e outros defeitos acima dos tolerados pela respectiva normalização não devem ser utilizadas.

#### 4.4 INSTALAÇÕES HIDROSANITÁRIAS / LOUÇAS, METAIS E ACESSÓRIOS / INSTALAÇÕES ELÉTRICAS.

As instalações elétricas e hidráulico-sanitárias de água fria e de esgotos sanitários deverão ser executadas conforme especificações técnicas gerais e as exigências prescritas pelas normas da ABNT.

#### 4.5 PINTURAS

Primeiramente deve-se proceder a lixamento, paredes e aberturas levemente e com lixa fina para eliminar o excesso de pó do fundo, que adere a superfície, e a aspereza, e após a lixamento eliminar o pó com pano embebido em aguarrás nas estruturas metálicas.

Todas as superfícies internas e externas receberão uma demão de preparo, e logo após poderá receber a pintura acrílica, em duas demãos.



Lembramos que os locais de paredes existentes deverão ser feita uma lavagem com máquina lava a jato para que se possa proceder logo após com a pintura em todas as paredes limpas, secas sem nenhuma sujeira como limo, ciscos, solo e fungos provenientes de armazenagem a céu aberto.

Poderá a fiscalização paralisar os serviços, ou mesmo mandar refazê-los quando os mesmos não se apresentarem de acordo com as especificações, detalhes ou normas de boa técnica.

#### 4.6 INSTALAÇÕES DE GÁS

As instalações de gás liquefeito de petróleo (GLP) obedecerão, rigorosamente, os projetos, especificações e às normas da ABNT, NBR - 891/84, NBR - 953/85 e EB - 1596/85, bem como as prescrições dos fabricantes.

O GLP é uma mistura de propano e butano em proporções variáveis. Normalmente é encerrado em botijões, sob a forma líquida, com as capacidades de 13 kg, 45 kg, 90 kg, 160 kg, etc. Em contato com o ar, quando se abre o registro, passa à forma gasosa. Em recintos fechados não poderão ser instalados botijões, somente na área externa da edificação.

Como o GLP é mais denso que o ar, os gases que escapam vão para os pontos mais baixos. Por isto, deverão ser tomadas todas as medidas necessárias para evitarse a formação de câmaras de gás, com perigo de explosão. Os locais onde os botijões deverão ser instalados deverão ser adequadamente ventilados e distantes de aparelhos que possam provocar centelha ou chama.

Os botijões deverão ser instalados em centrais, de material incombustível, afastadas, no mínimo, de 3,00 m de portas, janelas ou outras aberturas da edificação. Terão registros individuais e registro para o conjunto.

A tubulação deverá ser de aço galvanizado ou cobre. Quando for subterrânea deverá ser envolvida por canaleta de concreto ou de tijolo, além de fita plástica anticorrosiva. Todos os pontos de utilização de gás da instalação terão um registro.



Com exceção de fogões e aquecedores domésticos, de consumo até 6 kg / hora, instalados em ambientes bem ventilados, todos os aparelhos que utilizarem GLP terão chaminés.

As canalizações da instalação deverão ser testadas antes do fechamento dos rasgos e vazios das alvenarias. O teste de estanqueidade deverá ser procedido com ar comprimido, com pressão superior a um metro de coluna d'água.

Toda a instalação deverá ser verificada pela fiscalização, quanto às perfeitas condições de execução, funcionamento e segurança.

## 4.7 REVESTIMENTOS

### 4.7.1 Argamassa

Toda argamassa deverá ser preparada em misturador de argamassa ou betoneira.

A superfície a revestir, limpa e bem molhada, receberá o chapisco, na composição e traço indicados no anexo.

Com chuva, os revestimentos externos deverão ser suspensos. Com temperaturas altas, os revestimentos externos terão suas superfícies molhadas adequadamente, ao término dos trabalhos.

#### 4.7.1.1 Chapisco

A argamassa do chapisco terá maior resistência que a do emboço. A espessura média deverá ser de 0,5 cm.

#### 4.7.1.2 Emboço

Após a cura do chapisco, sobre a superfície, bem molhada, deverá ser aplicado o emboço, na composição e traço indicados no anexo. A argamassa do emboço terá maior resistência que a do reboco.

O conjunto chapisco/emboço alcançará, no máximo, 2 cm de espessura.

O revestimento poderá ter como acabamento final, o emboço desempenado e alisado, chamado massa única (ou reboco paulista). No caso da aplicação de reboco, o emboço terá acabamento desempenado áspero e entrecortado de sulcos, para facilitar a aderência.

Sobre a massa única, em substituição ao reboco, poderá ser aplicada massa corrida PVA, somente para interiores, conforme a especificação de projeto e prescrições do fabricante.

Sobre o emboço, devidamente curado e limpo, em substituição ao reboco, poderá ser aplicada argamassa texturada com elastômero, conforme a especificação de projeto e prescrições do fabricante.

#### 4.7.1.3 Reboco

Sobre o emboço, devidamente curado, limpo e bem molhado, deverá ser aplicado o reboco, na composição e traço indicados no anexo, numa espessura máxima de 0,5 cm.

Na argamassa do reboco externo deverá ser adicionado aditivo hidrófugo, para impedir a passagem da umidade à superfície rebocada.

O reboco poderá ser impermeável e resistente à pressão de água. Poderá ser celular, com propriedades especiais, para aderir diretamente sobre o concreto ou alvenaria. Poderá ter acabamentos desempenados (áspero ou alisado) e granulados (salpique projetado com máquina).

#### 4.7.2 Cerâmica

Todo revestimento cerâmico deverá ser aplicado a seco com argamassa de alta adesividade (cimento colante), sobre o emboço curado e limpo, executado conforme prescrições anteriores. Não serão admitidos assentamentos com argamassa.

Os cortes e furos na cerâmica deverão ser feitos, somente, com equipamento próprio. O guarneçamento de frestas e cantos deverá ser definido no projeto.

Toda argamassa que salpicar a superfície das tijoletas, ou extravasar as juntas deverá ser removida antes de endurecer.

#### 4.7.3 Azulejos e ladrilhos

Os azulejos empregados nas obras seguirão, rigorosamente, as prescrições das normas da ABNT - NBR 5644, NBR 6126, NBR 6127, NBR 6128, NBR 6129, NBR 6130, NBR 6131, NBR 6132, NBR 6133, NBR 7169, NBR 8040, NBR 8214 e NBR 9201.

Os azulejos deverão ser de primeira qualidade, brancos ou coloridos. Apresentarão vidrado liso, vitrificação homogênea, coloração perfeitamente uniforme, dureza e sonoridade características e resistência suficiente. As peças não deverão apresentar defeitos, como empenos e variação nas bitolas.

A especificação de projeto definirá a classe do azulejo a ser utilizado, segundo a classificação da NBR 7169.

As arestas dos revestimentos deverão ser guarnecidas com cantoneiras de alumínio, desde que especificadas.

O revestimento deverá ficar perfeitamente aprumado e plano. As juntas deverão ser corridas e rigorosamente de nível e prumo, com espessura uniforme definida no projeto, conforme as dimensões das peças. Após escovadas e umedecidas, as juntas receberão argamassa de rejuntamento com aditivo polimérico, na composição e traço indicados no projeto.

O revestimento pronto, não poderá apresentar peças iguais com diferentes tonalidades, empenadas, desbitoladas, trincadas, quebradas ou com falhas.

#### 4.7.4 Ladrilhos em mosaico

As prescrições anteriores, no que couber, deverão ser aplicadas a este tipo de revestimento.

Antes do assentamento, as placas de ladrilhos em mosaico deverão ser prérejuntadas, pela face oposta ao papel. Ao término do assentamento, deverá ser procedida a remoção do papel e limpeza da superfície, completando-se, a seguir, o rejuntamento, com a argamassa definida no projeto. Após 6 (seis) dias a superfície deverá ser lavada com a solução de ácido muriático.

##### 4.7.4.1 Tijoletas



Estado do Rio de Janeiro  
Prefeitura Municipal de Campos dos Goytacazes  
Secretaria Municipal de Obras e Infraestrutura

As peças deverão ser assentes com a maior dimensão no sentido horizontal, e as juntas rigorosamente uniformes, alinhadas e de nível. As juntas verticais poderão ser desencontradas. As juntas terão espessura máxima de 1 cm, rebaixo de 0,5 cm e acabamento alisado.

Campos dos Goytacazes, 10 de janeiro de 2023.

José Fernando Guedes Moço  
Subsecretário Municipal de Obras e Infraestrutura  
Matrícula: 34335





## MEMÓRIA DE CÁLCULO DE QUANTIDADES

**Cliente:** Prefeitura Municipal de Campos dos Goytacazes/RJ  
**Projeto:** Obras de Reforma e Ampliação do Centro de Referência e Tratamento da Criança e do Adolescente  
**Local:** Avenida 28 de Março, 407, Centro, Campos dos Goytacazes/RJ  
**i0:** **set/22** **BDI: 15%**

Categoria Código Item n°	Desc. da Categoria Desc. do Serviço(s) Det. dos Serviços	Un	Total	Qtd un	Comp. m	Largura m	Altura m	Perím. m	Área m2	Vão m2	Volume m3	Peso t/kg	Massa Nominal kg/m	Peso Espec. t/m3	Tempo h/mês	Dmt km	Emp. %
--------------------------------	--	----	-------	-----------	------------	--------------	-------------	-------------	------------	-----------	--------------	--------------	--------------------------	------------------------	----------------	-----------	-----------

### REFORMA E AMPLIAÇÃO DO CENTRO DE REFERÊNCIA E TRATAMENTO DA CRIANÇA E DO ADOLESCENTE

**CRITÉRIOS :**

- 1 - Reforma e ampliação : Paredes ( Revestimento Cerâmico e pintura); Tetos ( Gesso e Pintura); Pisos ( Vinílico)
- 2 - Implantação de Sistema de Refrigeração e Novas Instalações : Elétrica, Hidrossanitária, Gases Hospitalares e SPDA
- 3 - Todo telhado (Madeiramento e Telhas) será substituído por Fibrocimento
- 4 - Reforma e repaginação da Fachada da Clínica

1 SERVIÇOS INICIAIS E MOBILIZAÇÕES																	
1.1 SERVIÇOS DE ESCRITÓRIO, LABORATÓRIO E CAMPO																	
01.018.0001-0	MARCAÇÃO DE OBRA SEM INSTRUMENTO TOPOGRAFICO, CONSIDERA DA A PROJEÇÃO HORIZONTAL DA ÁREA ENVOLVENTE	M2	157,65														
1.1.1	Marcação de Obra - 20% da área Construída		157,65 =						157,65								
01.001.0257-0	FLEXÃO POR IMPACTO, COM TRACADO DO DIAGRAMA TENSÃO X DEFORMAÇÃO ESPECÍFICA, NA TEMPERATURA AMBIENTE	UN	10,00														
1.1.2	Teste em Lajes e Estruturas Existentes		10,00 =	10,00													
01.001.0261-0	COMPRESSÃO DIAMETRAL	UN	10,00														
1.1.3	Teste em Lajes e Estruturas Existentes		10,00 =	10,00													
01.001.0410-0	ENSAIOS PARA RECUPERAÇÃO DE CORROSAO EM ARMADURAS, CONSTANDO DE CRAVACAO POR AMOSTRAGEM, EM DIVERSAS LAJES E VIGAS, DE PINOS LISOS PARA ESTIMATIVA DA TENSÃO DE COMPRESSÃO DO CONCRETO	UN	20,00														
1.1.4	Teste em Lajes e Estruturas Existentes		20,00 =	20,00													
01.050.0014-0	PROJETO EXECUTIVO ESTRUTURAL PARA PREDIOS HOSPITALARES DE 1001 ATE 4000M2, INCLUSIVE PROJETO BASICO, APRESENTADO EM AUTOCAD NOS PADROES DA CONTRATANTE, CONSTANDO DE PLANTAS DE FORMA, ARMAÇÃO E DETALHES, DE ACORDO COM A ABNT	M2	157,65														
1.1.5	P. Estrutural - Areas de Ampliação		157,65 =						157,65								
01.050.0017-0	PROJETO EXECUTIVO DE ARQUITETURA PARA PREDIOS HOSPITALARES DE 1001 ATE 4000M2, INCLUSIVE PROJETO BASICO, APRESENTADO EM AUTOCAD NOS PADROES DA CONTRATANTE, INCLUSIVE AS LEGALIZACOES PERTINENTES, COORDENAÇÃO E COMPATIBILIZAÇÃO COM OS PROJETOS COMPLEMENTARES	M2	788,24														
1.1.6	P. Arquitetura - Area Total da Clínica		788,24 =						788,24								

Categoria Código Item n°	Desc. da Categoria Desc. do Serviço(s) Deta. dos Serviços	Un	Total	Qtd un	Comp. m	Largura m	Altura m	Perim. m	Área m2	Vão m2	Volume m3	Peso t/kg	Massa Nominal kg/m	Peso Espec. t/m3	Tempo h/mês	Dmt km	Emp. %
01.050.0118-0	PROJETO EXECUTIVO DE INSTALACAO ELETRICA PARA PREDIOS HOSPITALARES,INCLUSIVE PROJETO BASICO,APRESENTADO EM AUTOCAD,INCLUSIVE AS LEGALIZACOES PERTINENTES	M2	788,24														
1.1.7	P.Instalação Elétrica - Área Total da Clínica		788,24 =						788,24								
01.050.0082-0	PROJETO EXECUTIVO DE INSTALACAO DE TELEMATICA PARA PREDIOS HOSPITALARES,INCLUSIVE PROJETO BASICO,APRESENTADO EM AUTOCAD,INCLUSIVE AS LEGALIZACOES PERTINENTES	M2	788,24														
1.1.8	P.Tele. - Área da Clínica		788,24 =						788,24								
01.050.0091-0	PROJETO EXECUTIVO DE INSTALACAO DE ESGOTO SANITARIO E AGUASPLUVIAIS PARA PREDIOS HOSPITALARES ATE 4.000M2,INCLUSIVE PROJETO BASICO,APRESENTADO EM AUTOCAD,INCLUSIVE AS LEGALIZACOESPERTINENTES	M2	788,24														
1.1.9	P.E.S e A.P - Área da Clínica		788,24 =						788,24								
01.050.0102-0	PROJETO EXECUTIVO DE INSTALACAO HIDRAULICA PARA PREDIOS HOSPITALARES ATE 4.000M2,INCLUSIVE PROJETO BASICO,APRESENTADO EM AUTOCAD,INCLUSIVE AS LEGALIZACOES PERTINENTES	M2	788,24														
1.1.10	P.I.Hidraulica - Área da Clínica		788,24 =						788,24								
01.050.0129-0	PROJETO EXECUTIVO DE SISTEMA DE AR CONDICIONADO,INCLUSIVE PROJETO BASICO,APRESENTADO EM AUTOCAD NOS PADROES DA CONTRATANTE,EM PREDIOS COM AREA DE 501 ATE 3000M2	M2	788,24														
1.1.11	P.A.Cond. - Área da Clínica		788,24 =						788,24								
01.050.0063-0	PROJETO EXECUTIVO DE INSTALACAO DE GAS PARA PREDIOS HOSPITALARES ATE 4.000M2,INCLUSIVE PROJETO BASICO,APRESENTADO EM AUTOCAD,INCLUSIVE AS LEGALIZACOES PERTINENTES	M2	236,47														
1.1.12	Gás Medicinal - Un.Hospitalar		236,47 =						236,47								
1.2	CANTEIRO DE OBRA																
02.001.0001-0	TAPUME DE VEDACAO OU PROTECAO,EXECUTADO C/CHAPAS DE MADEIRACOMPENSADA,RESINADA,LISA,DE COLAGEM FENOLICA,A PROVA D'AGUA,COM 2,20X1,10M E 6MM DE ESPESSURA,PREGADAS EM PECAS DE MADEIRA DE 3" DE 3"X3" HORIZONTAIS E VERTICAIS A CADA 1,22M,EXCLUSIVE PINTURA	M2	167,20														
1.2.1	Proteção P/ Intervenção No Entorno		167,20 =		(	76,00	X	2,20	)								
02.004.0001-0	BARRACAO DE OBRA,COM PAREDES E PISO DE TABUAS DE MADEIRA DE3",COBERTURA DE TELHAS DE FIBROCIMENTO DE 6MM,E INSTALACOES,EXCLUSIVE PINTURA,SENDO REAPROVEITADO 2 VEZES	M2	12,00														
1.2.2	Barracão Almojarife		12,00 =						12,00								

Categoria Código Item nº	Desc. da Categoria Desc. do Serviço(s) Data. dos Serviços	Un	Total	Qtd un	Comp. m	Largura m	Altura m	Perim. m	Área m2	Vão m2	Volume m3	Peso t/kg	Massa Nominal kg/m	Peso Espec. t/m3	Tempo h/mês	Dmt km	Emp. %
02.006.0050-0	ALUGUEL DE BANHEIRO QUIMICO,PORTATIL,MEDINDO 2,31M ALTURA X1,56M LARGURA E 1,16M PROFUNDIDADE,INCLUSIVE INSTALACAO E RETIRADA DO EQUIPAMENTO,FORNECIMENTO DE QUIMICA DESODORIZANTE,BACTERICIDA E BACTERIOSTATICA,PAPEL HIGIENICO E VEICULO PROPRIO COM UNIDADE MOVEL DE SUCCAO PARA LIMPEZA	UNX MES	10,00														
1.2.3	Banheiro Quimico		10,00 =	(	1,00	X									10,00	)	
02.020.0001-0	PLACA DE IDENTIFICACAO DE OBRA PUBLICA,INCLUSIVE PINTURA E SUPORTES DE MADEIRA.FORNECIMENTO E COLOCACAO	M2	6,00														
1.2.4	Placa de Obra		6,00 =	(	3,00	X	2,00	)									
02.030.0005-0	PLACA DE SINALIZACAO PREVENTIVA PARA OBRA NA VIA PUBLICA,DEACORDO COM A RESOLUCAO DA PREFEITURA-RJ, COMPREENDENDO FORNECIMENTO E PINTURA DA PLACA E DOS SUPORTES DE MADEIRA.FORNECIMENTO E COLOCACAO	UN	10,00														
1.2.5	Proteção P/ Intervenção na Fachada e A.Interna		10,00 =	10,00													
1.3	MOVIMENTO DE TERRA																
1.4	TRANSPORTE																
1.5	SERVIÇOS COMPLEMENTARES																
05.050.0003-0	PLACA DE INAUGURACAO EM ALUMINIO FUNDIDO(DURALUMINIO),MEDINDO 0,40X0,60M,COM 6MM DE ESPESSURA,EM ALTO RELEVO.FORNECIMENTO E COLOCACAO	UN	1,00														
1.5.1	Placa Inauguração		1,00 =	1,00													
1.6	GALERIAS, DRENOS E CONEXÕES																
1.7	ARGAMASSAS, INJEÇÕES E CONSOLIDAÇÕES																
1.8	BASES E PAVIMENTOS																
1.9	SERVIÇOS DE PARQUES E JARDINS																
1.10	FUNDAÇÕES																
1.11	ESTRUTURAS																
1.12	ALVENARIAS E DIVISÓRIAS																
1.13	REVESTIMENTO DE PAREDES, TETOS E PISOS																
1.14	ESQUADRIAS DE PVC, FERRO, ALUMÍNIO OU MADEIRA, VIDRAÇAS E FERRAGENS																
1.15	INSTALAÇÕES ELÉTRICAS, HIDRÁULICAS, SANITÁRIAS E MECÂNICAS																
1.16	COBERTURAS, ISOLAMENTOS E IMPERMEABILIZAÇÕES																
1.17	PINTURAS																
1.18	APARELHOS HIDRÁULICOS, SANITÁRIOS, ELÉTRICOS, MECÂNICOS E ESPORTIVOS																
1.19	ALUGUEL DE EQUIPAMENTOS																
1.20	CUSTOS RODOVIÁRIOS																
1.21	ILUMINAÇÃO PÚBLICA																
1.22	REFLORESTAMENTO E EXPLORAÇÃO FLORESTAL																
2	DEMOLIÇÃO E REEDIFICAÇÃO ( INFRA E SUPRA ESTRUTURA)																
2.1	SERVIÇOS DE ESCRITÓRIO, LABORATÓRIO E CAMPO																
02.011.0010-0	CERCA PROTETORA DE BORDA DE VALA OU OBRA,COM TELA PLASTICA NA COR LARANJA OU AMARELA,CONSIDERANDO 2 VEZES DE UTILIZACAO,INCLUSIVE APOIOS,FORNECIMENTO,COLOCACAO E RETIRADA	M2	120,00														
2.1.1	Proteção para Demolição		120,00 =	(	100,00	X	1,20	)									
2.2	CANTEIRO DE OBRA																
2.3	MOVIMENTO DE TERRA																
03.013.0001-1	REATERRO DE VALA/CAVA COMPACTADA A MACO,EM CAMADAS DE 30CM DE ESPESSURA MAXIMA,COM MATERIAL DE BOA QUALIDADE,EXCLUSIVEEST	M3	17,91														
2.3.1	Reaterro das Sapatas		17,91 =	(	15,00	X	(	1,00	X	1,00	X	1,50	)				
	▼ *Volume de Concreto Lancado em Sapatas																

Categoria Código Item n°	Desc. da Categoria Desc. do Serviço(s) Deta. dos Serviços	Un	Total	Qtd un	Comp. m	Largura m	Altura m	Perim. m	Área m2	Vão m2	Volume m3	Peso t/kg	Massa Nominal kg/m	Peso Espec. t/m3	Tempo h/mês	Dmt km	Emp. %
03.015.0010-0	REATERRO DE VALA/CAVA COM PO-DE-PEDRA, INCLUSIVE FORNECIMENTO DO MATERIAL E COMPACTAÇÃO MANUAL	M3	44,81														
2.3.2	Reaterro Piscina		36,86 =				( 2,00 X		18,43 )								
	Reaterro pl/ Contra Piso		7,95 =				( 0,15 X		52,98 )								
03.001.0001-1	ESCAVAÇÃO MANUAL DE VALA/CAVA EM MATERIAL DE 1ª CATEGORIA (A AREIA, ARGILA OU PICARRA), ATÉ 1,50M DE PROFUNDIDADE, EXCLUSIV E ESCORAMENTO E ESGOTAMENTO	M3	22,50														
2.3.3	Escavação das Sapatas		22,50 =	( 15,00 X	( 1,00 X	1,00 X	1,50 )										
2.4	TRANSPORTE																
04.005.0140-0	TRANSPORTE DE CARGA DE QUALQUER NATUREZA, EXCLUSIV AS DESPESAS DE CARGA E DESCARGA, TANTO DE ESPERA DO CAMINHÃO COMO DO SERVENTE OU EQUIPAMENTO AUXILIAR, A VELOCIDADE MÉDIA DE 50KM/H, EM CAMINHÃO BASCULANTE A ÓLEO DIESEL, COM CAPACIDADE ÚTIL DE 12T	T X KM	6.578,04														
2.4.1	Descarte de Demolição		6.578,04 =											( 548,17 X		12,00 )	
	DMT Descarte - Frente de Serviço x Bota Fora																
04.018.0020-1	RECEBIMENTO DE CARGA, DESCARGA E MANOBRA DE CAMINHÃO BASCULANTE DE 8,00M3 OU 12T	T	548,17														
2.4.2	Descarte de Demolição		6,91 =									( 2,88 X		2,40 )			
	05.001.0142-0		155,66 =									( 81,93 X		1,90 )			
	05.001.0023-0		1,50 =									( 0,60 X		2,50 )			
	05.001.0027-0		26,00 =									( 10,40 X		2,50 )			
	05.001.0033-0		12,45 =									( 8,30 X		1,50 )			
	05.001.0041-0		17,55 =									( 11,70 X		1,50 )			
	05.001.0050-0		10,17 =									( 6,78 X		1,50 )			
	05.001.0076-0		20,78 =									( 13,85 X		1,50 )			
	05.001.0055-0		0,80 =									( 0,53 X		1,50 )			
	05.001.0075-0		48,30 =									( 32,20 X		1,50 )			
	05.001.0070-0		248,05 =									( 130,55 X		1,90 )			
	05.002.0009-1																
	▼																
	Peso Específico - Catálogo de Ref. EMOP																
2.5	SERVIÇOS COMPLEMENTARES																
05.001.0142-0	ARRANCAMENTO DE MEIOS-FIOS, DE GRANITO OU CONCRETO, RETOS OU CURVOS, INCLUSIVE EMPILHAMENTO LATERAL DENTRO DO CANTEIRO DE SERVIÇO	M	64,03														
2.5.1	Meio Fio - Pátio		64,03 =		64,03												
05.001.0023-0	DEMOLUÇÃO MANUAL DE ALVENARIA DE TIJOLOS FURADOS, INCLUSIVE EMPILHAMENTO LATERAL DENTRO DO CANTEIRO DE SERVIÇO	M3	81,93														
2.5.2	Alvenaria (1º e 2º Pav.)		81,93 =								81,93						
05.001.0027-0	DEMOLUÇÃO MANUAL DE LAJE PRE-FABRICADA COMPOSTA DE TIJOLOS CERÂMICOS, VIGOTAS, ARMADA E CAMADA DE CAPEAMENTO, INCLUSIVE EMPILHAMENTO LATERAL DENTRO DO CANTEIRO DE SERVIÇO	M3	0,60														
2.5.3	1º Pavimento		0,60 =								0,60						
05.001.0033-0	DEMOLUÇÃO MANUAL DE CONCRETO ARMADO ESTANDO AS PEÇAS EM POSIÇÃO ESPECIAL SOBRE O TERRENO OU PLANO HORIZONTAL DE TRABALHO	M3	10,40														
2.5.4	Dem. Concreto		10,40 =								10,40						
05.001.0134-0	ARRANCAMENTO DE PORTAS, JANELAS E CAIXILHOS DE AR CONDICIONADO OU OUTROS	UN	146,00														
2.5.5	Portas / Janelas / Caixilhos		146,00 =	146,00													

Categoria Código Item n°	Desc. da Categoria Desc. do Serviço(s) Data. dos Serviços	Un	Total	Qtd un	Comp. m	Largura m	Altura m	Perim. m	Área m2	Vão m2	Volume m3	Peso t/kg	Massa Nominal kg/m	Peso Espec. t/m3	Tempo h/mês	Dmt km	Emp. %
05.001.0041-0	REMOCAO DE COBERTURA EM TELHAS DE FIBROCIMENTO CONVENCIONAL,ONDULADA,INCLUSIVE MADEIRAMENTO,MEDIDO O CONJUNTO PELA AREAREAL DE COBERTURA	M2	276,58														
2.5.6	1º e 2º Pavimento		276,58 =						276,58								
05.001.0050-0	REMOCAO DE COBERTURA EM TELHAS COLONIAIS,INCLUSIVE MADEIRAMENTO,MEDIDO O CONJUNTO PELA AREA REAL DE COBERTURA	M2	234,02														
2.5.7	1º Pavimento		234,02 =						234,02								
05.001.0147-0	ARRANCAMENTO DE GRADES,GRADIS,ALAMBRA DOS,CERCAS E PORTOES	M2	104,06														
2.5.8	Grades		104,06 =						104,06								
05.001.0145-0	ARRANCAMENTO DE APARELHOS SANITARIOS	UN	37,00														
2.5.9	Pia /Vaso Sanitário/ Chuveiro		37,00 =	37,00													
05.001.0146-0	ARRANCAMENTO DE BANCADA DE PIA/LAVATORIO OU BANCA SECA DE ATE 1,00M DE ALTURA E ATE 0,80M DE LARGURA	M	35,02														
2.5.10	Bancada de Lavatorio		35,02 =		35,02												
05.001.0173-0	TRANSPORTE HORIZONTAL DE MATERIAL DE 1ªCATEGORIA OU ENTULHO,EM CARRINHOS,A 60,00M DE DISTANCIA,INCLUSIVE CARGA A PA	M3	299,72														
2.5.11	05.001.0142-0 05.001.0023-0 05.001.0027-0 05.001.0033-0 05.001.0041-0 05.001.0050-0 05.001.0076-0 05.001.0055-0 05.001.0075-0 05.001.0070-0 05.002.0009-1		2,88 = 81,93 = 0,60 = 10,40 = 8,30 = 11,70 = 6,78 = 13,85 = 0,53 = 32,20 = 130,55 =		(( 64,03 X 0,15 X 0,30 )							81,93 0,60 10,40					
05.002.0009-1	DEMOLICAO COM EQUIPAMENTO DE AR COMPRIMIDO,DE PAVIMENTACAO DE CONCRETO SIMPLES,COM 15CM DE ESPESSURA,INCLUSIVE EMPILHAMENTO LATERAL DENTRO DO CANTEIRO DE SERVICO	M2	870,33														
2.5.12	Piso + Contra Piso - 1º Pav. Calçada do Entorno		687,42 = 182,91 =						687,42 182,91								
05.001.0076-0	REMOCAO DE DIVISORIAS DE MADEIRA,PRE-MOLDADAS,PRESADAS OU SEMELHANTES	M2	225,90														
2.5.13	Divisórias de Madeira		225,90 =						225,90								
05.001.0055-0	REMOCAO DE FORRO DE ESTUQUE,GESSO,PLACAS PRESADAS E SEMELHANTES	M2	461,65														
2.5.14	Divisórias e Cobertura de Gesso		461,65 =						461,65								
05.001.0144-0	ARRANCAMENTO DE APARELHOS DE ILUMINACAO, INCLUSIVE LAMPADAS	UN	85,00														
2.5.15	Aparelhos de Iluminação		85,00 =	85,00													
05.001.0075-0	REMOCAO DE PISO DE TACOS,INCLUSIVE CAMADA DE ARGAMASSA DE ASSENTAMENTO	M2	10,58														
2.5.16	Piso de Taco		10,58 =						10,58								
05.001.0070-0	REMOCAO DE PAVIMENTACAO DE LAJOTAS DE CONCRETO,ALTAMENTE VIBRADO,INTERTRAVADO,P RE-FABRICADO	M2	268,34														
2.5.17	Intertravado		268,34 =						268,34								
2.6	GALERIAS, DRENOS E CONEXÕES																
2.7	ARGAMASSAS, INJEÇÕES E CONSOLIDAÇÕES																
2.8	BASES E PAVIMENTOS																
2.9	SERVIÇOS DE PARQUES E JARDINS																
2.10	FUNDAÇÕES																

Categoria Código Item nº	Desc. da Categoria Desc. do Serviço(s) Det. dos Serviços	Un	Total	Qtd un	Comp. m	Largura m	Altura m	Perim. m	Área m2	Vão m2	Volume m3	Peso t/kg	Massa Nominal kg/m	Peso Espec. t/m3	Tempo h/mês	Dmt km	Emp. %	
2.11	ESTRUTURAS																	
11.003.0003-1	CONCRETO DOSADO RACIONALMENTE PARA UMA RESISTENCIA CARACTERISTICA A COMPRESSAO DE 20MPA,INCLUSIVE MATERIAIS,TRANSPORTE,P REPARO COM BETONEIRA,LANCAMENTO E ADENSAMENTO	M3	3,74															
2.11.1	Concreto da Fundação - Sapata Isolada		3,74 =	15,00	X(	1,00	X	1,00	X	0,25	)			-	0,010			1
	▼ 1 Volume do aço (ø10mm)																	
11.003.0005-1	CONCRETO DOSADO RACIONALMENTE PARA UMA RESISTENCIA CARACTERISTICA A COMPRESSAO DE 25MPA,INCLUSIVE MATERIAIS,TRANSPORTE,P REPARO COM BETONEIRA,LANCAMENTO E ADENSAMENTO	M3	9,66															
2.11.2	Pilares		3,03 =	15,00	X(	4,50	X	0,15	X	0,30	)			-	0,01			1
	Vigas		6,63 =		(	148,06	X	0,15	X	0,30	)			-	0,03			1
	▼ 1 Volume do aço (ø8mm)																	
11.003.0050-0	PREENCHIMENTO COM CONCRETO DE 15MPA EM VAZIOS DE ALVENARIA DE BLOCOS DE CONCRETO 10X20X40CM,EM PAREDES DE 10CM,MEDIDO PELA AREA REAL,EXCLUSIVE ARMACAO E A ALVENARIA	M2	29,61															
2.11.3	Viga Baldrame		29,61 =			148,06	X			0,20								
11.004.0020-1	FORMAS DE MADEIRA DE 3ª PARA MOLDAGEM DE PECAS DE CONCRETO ARMADO COM PARAMENTOS PLANOS,EM LAJES,VIGAS,PAREDES,ET C,SERVINDO A MADEIRA 3 VEZES,INCLUSIVE DESMOLDAGEM,EXCLUSIVE ESCORAMENTO.	M2	106,22															
2.11.4	Pilares		66,00 =	15,00	X						4,40							
	Vigas		37,02 =			148,06	X											
	Sapata Isolada		3,20 =	15,00	X					0,20	X							
	▼ 1 O resultado do item corresponde a soma das formas necessárias dividido por 3 (vezes de utilização)																	
11.009.0060-1	FIO DE ACO CA-60,REDONDO,COM SALIENCIA OU MOSSA,COEFICIENTE DE CONFORMACAO SUPERFICIAL MINIMO (ADERENCIA) IGUAL A 1,5,DIAMETRO ENTRE 4,2 A 5MM,DESTINADO A ARMADURA DE PECAS DE CONCRETO ARMADO,COMPREENDENDO 10% DE PERDAS DE PONTAS E ARAME 18.FORNECIMENTO,CORTE, DOBRAGEM,MONTAGEM E COLOCACAO DO ACO	KG	52,32															
2.11.5	Estribos - Pilares e Vigas		52,32 =			339,76	X											0,154
11.009.0072-1	BARRA DE ACO CA-50,COM SALIENCIA OU MOSSA,COEFICIENTE DE CONFORMACAO SUPERFICIAL MINIMO (ADERENCIA) IGUAL A 1,5,DIAMETRO DE 8 A 12,5MM,DESTINADA A ARMADURA DE CONCRETO ARMADO,COMPREENDENDO 10% DE PERDAS DE PONTAS E ARAME 18.FORNECIMENTO,CORTE, DOBRAGEM,MONTAGEM E COLOCACAO DO ACO NAS FORMAS	KG	563,44															
2.11.6	Pilares		109,02 =			276,00	X											0,395
	Vigas		233,84 =			592,00	X											0,395
	Sapatias		103,66 =			168,00	X											0,617
	Baldrame		116,92 =			296,00	X											0,395
	▼ 1 Massa Nominal aço CA50 ø8mm / 2 Massa Nominal aço CA50 ø10mm																	
11.013.0003-1	VERGAS DE CONCRETO ARMADO PARA ALVENARIA,COM APROVEITAMENTODA MADEIRA POR 10 VEZES	M3	1,72															
2.11.7	P4-PB2		0,10 =	7,00	X	1,14	X	0,10	X	0,12								
	P3		0,01 =	1,00	X	1,08	X	0,10	X	0,12								

Categoria Código Item nº	Desc. da Categoria Desc. do Serviço(s) Det. dos Serviços	Un	Total	Qtd un	Comp. m	Largura m	Altura m	Perím. m	Área m2	Vão m2	Volume m3	Peso t/kg	Massa Nominal kg/m	Peso Espec. t/m3	Tempo h/mês	Dmt km	Emp. %	
	P2		0,11 =	9,00	X	1,02	X 0,10	X 0,12										
	P1-PB1		0,46 =	40,00	X	0,96	X 0,10	X 0,12										
	PV2		0,05 =	2,00	X	2,00	X 0,10	X 0,12										
	P5		0,03 =	1,00	X	2,44	X 0,10	X 0,12										
	PV1		0,02 =	1,00	X	2,08	X 0,10	X 0,12										
	J1		0,06 =	1,00	X	4,60	X 0,10	X 0,12										
	J2		0,60 =	24,00	X	2,10	X 0,10	X 0,12										
	J3		0,09 =	2,00	X	3,84	X 0,10	X 0,12										
	J4		0,17 =	10,00	X	1,40	X 0,10	X 0,12										
	J5		0,02 =	1,00	X	1,40	X 0,10	X 0,12										
	▼																	
	* Formula: Comprimento = ((Vão Livre / 2,5) + Vão Livre)																	
11.013.0005-0	PEITORIL DE CONCRETO ARMADO,SECAO EM T,70X20CM,ESPESSURA DE12CM,CONCRETO FCK=15MPA,FORMA DE CHAPAS COMPENSADAS,ACABAMENTO DESEMPENADO,CONFORME PROJETO TIPO Nº6061/EMOP.FORNECIMENTO E COLOCACAO	M	64,85															
2.11.8	Referente as Janelas do Item Anterior		64,85 =			64,85												
11.030.0050-0	LAJE PRE-MOLDADA BETA 12,PARA SOBRECARGA DE 3,5KN/M2 E VAO DE 4,10M,CONSIDERANDO VIGOTAS,TIJOS E ARMADURA NEGATIVA,INCLUSIVE CAPEAMENTO DE 4CM DE ESPESSURA,COM CONCRETO FCK=20MPAE ESCORAMENTO.FORNECIMENTO E MONTAGEM DO CONJUNTO	M2	52,98															
2.11.9	Laje Ampliação		52,98 =						52,98									
11.013.0075-0	CONCRETO ARMADO,FCK=25MPA,INCLUINDO MATERIAIS PARA 1,00M3 DECONCRETO(IMPORTADO DE USINA)ADENSADO E COLOCADO,14,00M2 DEAREA MOLDADA,FORMAS E ESCORAMENTO CONFORME ITENS 11.004.0022E 11.004.0035,60KG DE ACO CA-50,INCLUSIVE MAO-DE-OBRA PARACORTE,DOBRAGEM,MONTAGEM E COLOCACAO	M3	1,62															
2.11.10	Escada		1,62 =				0,25	x	6,48									
2.12	ALVENARIAS E DIVISÓRIAS																	
12.003.0080-0	ALVENARIA DE TIJOS CERAMICOS FURADOS 10X20X20CM,ASSENTES COM ARGAMASSA DE CIMENTO E SAIBRO,NO TRACO 1:8,EM PAREDES DEMEIA VEZ(0,10M)COM VAOS OU ARESTAS,ATE 3,00M DE ALTURA E MEDIDA PELA AREA REAL	M2	529,10															
2.12.1	Alvenaria Interna Platabanda		444,18 =						444,18									
12.005.0030-0	ALVENARIA DE BLOCOS DE CONCRETO 15X20X40CM,ASSENTES COM ARGAMASSA DE CIMENTO E AREIA,NO TRACO 1:8,EM PAREDES DE 0,15M DEESPESSURA,DE SUPERFICIE CORRIDA,ATE 3,00M DE ALTURA E MEDIDA PELA AREA REAL	M2	34,48															
2.12.2	Baldrame Entorno dos Canteiros Gramados		29,61 =						29,61									
2.13	REVESTIMENTO DE PAREDES, TETOS E PISOS																	
13.301.0119-0	CONTRAPISO,BASE OU CAMADA REGULARIZADORA,EXECUTADA COM ARGAMASSA DE CIMENTO A AREIA,NO TRACO 1:4,NA ESPESSURA DE 2CM	M2	788,24															
2.13.1	Contra Piso		788,24 =						788,24									
2.14	ESQUADRIAS DE PVC, FERRO, ALUMÍNIO OU MADEIRA, VIDRAÇAS E FERRAGENS																	
2.15	INSTALAÇÕES ELÉTRICAS, HIDRÁULICAS, SANITÁRIAS E MECÂNICAS																	

Categoria Código Item n°	Desc. da Categoria Desc. do Serviço(s) Data. dos Serviços	Un	Total	Qtd un	Comp. m	Largura m	Altura m	Perim. m	Área m2	Vão m2	Volume m3	Peso t/kg	Massa Nominal kg/m	Peso Espec. t/m3	Tempo h/mês	Dmt km	Emp. %
2.16	COBERTURA, ISOLAMENTOS E IMPERMEABILIZAÇÕES																
16.033.0002-0	IMPERMEABILIZACAO ASFALTICA COMPOSTA DE PINTURA DE ASFALTO MODIFICADO,PLASTIFICAN TE E ISENTO DE SOLVENTES ORGANICOS,APLICADO A FRIO,EM DUAS DEMAOS,CONSUMO DE 1L/M2/DEMAO	M2	839,32														
2.16.1	Baldrame		68,96 =						68,96								
	Laje Existente		717,38 =						717,38								
	Laje Nova		52,98 =						52,98								
2.17	PINTURAS																
2.18	APARELHOS HIDRÁULICOS, SANITÁRIOS, ELÉTRICOS, MECÂNICOS E ESPORTIVOS																
2.19	ALUGUEL DE EQUIPAMENTOS																
2.20	CUSTOS RODOVIÁRIOS																
2.21	ILUMINAÇÃO PÚBLICA																
2.22	REFLORESTAMENTO E EXPLORAÇÃO FLORESTAL																
3	REVESTIMENTO																
3.1	SERVIÇOS DE ESCRITÓRIO, LABORATÓRIO E CAMPO																
3.2	CANTEIRO DE OBRA																
3.3	MOVIMENTO DE TERRA																
3.4	TRANSPORTE																
3.5	SERVIÇOS COMPLEMENTARES																
3.6	GALERIAS, DRENOS E CONEXÕES																
3.7	ARGAMASSAS, INJEÇÕES E CONSOLIDAÇÕES																
3.8	BASES E PAVIMENTOS																
08.020.0022-0	PAVIMENTACAO LAJOTAS CONCRETO,ALTAMENTE VIBRADO,INTERTRAVADO,C /ARTICULACAO VERTICAL,PRE- FABRICADOS,COLORIDO,E SP.8CM,RESISTENCIA A COMPRESSAO 35MPA,ASSENTES SOBRE COLCHAO PO-DE- PEDRA,AREIA OU MATERIAL EQUIVALENTE,C/JUNTAS TOMADAS C/ARGAMASSACIMENTO E AREIA,TRACO 1:4 E/OU PEDRISCO E	M2	245,24														
3.8.1	Pátio de Intertravado		245,24 =						245,24								
3.9	SERVIÇOS DE PARQUES E JARDINS																
3.10	FUNDAÇÕES																
3.11	ESTRUTURAS																
11.023.0001-0	TELA PARA ESTRUTURA DE CONCRETO ARMADO,FORMADA POR FIOS DEACO CA-60,COM DIAMETRO DE 3,4MM,CRUZADOS E SOLDADOS ENTRE SI,FORMANDO MALHAS QUADRADAS COM ESPACAMENTO ENTRE OS FIOS DE(15X15)CM.FORNECIME NTO	KG	18,00														
3.11.1	Malha Quadrada - Rampas de Acesso ▼ <sup>2</sup> Quantidade de Paines de Aço = 6m2 po painel / <sup>3</sup> 6kg por painel		18,00 =	3,00								X 6,00					
11.011.0040-0	CORTE,MONTAGEM E COLOCACAO DE TELAS DE ACO CA-60,CRUZADAS ESOLDADAS ENTRE SI,EM PECAS DE CONCRETO	KG	18,00														
3.11.2	Malha Quadrada - Rampa de Garagem ▼ <sup>1</sup> Vide Item Anterior: 11.023.0001-0		18,00 =									18,00					
11.016.0040-0	ESTRUTURA METALICA EM ACO ESPECIAL,RESISTENTE A CORROSAO(ACOUSI- SAC),PARA OBRAS PREDIAIS DE ATE 04 PAVIMENTOS,PILARES,VIGA S PRINCIPAIS E SECUNDARIAS,ESCADAS,P ATAMARES E CHAPAS DAS BASES DA FUNDACAO,PINTURA PROTETORA,CONSIDERAN DO FORNECIMENTO DE TODOS OS MATERIAIS E MONTAGEM,EXCLUSIVE A LAJE DE CONCRETO	M2	78,89														
3.11.3	Pilar Met. p/ Estrutura do ACM da Fachada		78,89 =						78,89								



Categoria Código Item nº	Desc. da Categoria Desc. do Serviço(s) Det. dos Serviços	Un	Total	Qtd un	Comp. m	Largura m	Altura m	Perim. m	Área m2	Vão m2	Volume m3	Peso t/kg	Massa Nominal kg/m	Peso Espec. t/m3	Tempo h/mês	Dmt km	Emp. %
3.12	<b>ALVENARIAS E DIVISÓRIAS</b>																
12.009.0003-0	PAREDE DE BLOCOS DE VIDRO NACIONAL, TIPO VENEZIANA MEDINDO 20X20X6CM, COM ARGAMASSA DE CIMENTO, CAL E AREIA FINA, NO TRACO 1:3:5	M2	3,00														
3.12.1	Cobogó de Vidro - Setor Atendimento		3,00 =						3,00								
3.13	<b>REVESTIMENTO DE PAREDES, TETOS E PISOS</b>																
13.001.0010-1	CHAPISCO EM SUPERFICIE DE CONCRETO OU ALVENARIA, COM ARGAMASSA DE CIMENTO E AREIA, NO TRACO 1:3, COM 5MM DE ESPESSURA	M2	888,36														
3.13.1	Chapisco Interno ▼ *Vide Item 3.13.1 "13.003.0001-0"		888,36 =						888,36								
13.001.0065-1	REVESTIMENTO EXTERNO, EMBOCO, DE UMA VEZ, COM ARGAMASSA DE CIMENTO, CAL HIDRATADA ADITIVADA E AREIA, NO TRACO 1:1:12, COM ESPESSURA DE 2,5CM, INCLUSIVE CHAPISCO DE CIMENTO E AREIA, NO TRACO 1:3	M2	169,84														
3.13.2	Platibanda		169,84 =						169,84								
13.003.0001-0	REVESTIMENTO INTERNO, DE UMA VEZ, MASSA UNICA OU EMBOCO PAULISTA COM ARGAMASSA DE CIMENTO, CAL, SAIBRO MACIO E AREIA FINA, NOTRACO 1:4:4:4, ESPESSURA DE 2CM ACABAMENTO CAMURCADO, APLICADO SOBRE SUPERFICIE CHAPISCADA, EXCLUSIVE	M2	888,36														
3.13.3	Ambientes Internos		888,36 =						888,36								
13.030.0292-0	REVESTIMENTO DE PAREDES COM CERAMICA, COM MEDIDAS EM TORNO DE (32X57)CM, EXCLUSIVE CHAPISCO, EMBOCO, NATA DE CIMENTO OU ARGAMASSA COLANTE E REJUNTAMENTO	M2	491,04														
3.13.4	Área Molhadas - Cozinha/Ref/WC e Vest.		491,04 =						491,04								
13.330.0033-0	ASSENTAMENTO DE SOLEIRAS DE MARMORE OU GRANITO, DE 15CM DE LARGURA, EXCLUSIVE ESTES, ASSENTES EM SUPERFICIE EM OSSO, COM ARGAMASSA DE CIMENTO, AREIA E SAIBRO, NO TRACO 1:2:2, SOBRE CHAPISCO DE CIMENTO E AREIA, NO TRACO 1:3 E REJUNTAMENTO DE CIMENTO BRANCO E CORANTE	M	25,74														
3.13.5	Soleira Granito		25,74 =		25,74												
13.348.0075-0	SOLEIRA EM GRANITO CINZA ANDORINHA, ESPESSURA DE 3CM, COM 2 PLIMENTOS, LARGURA DE 15CM, ASSENTADO COM ARGAMASSA DE CIMENTO, SAIBRO E AREIA, NO TRACO 1:2:2, E REJUNTAMENTO COM CIMENTO BRANCO E CORANTE	M	25,74														
3.13.6	Fornecimento - Videm Item 3.1.5 "13.330.0033-0"		25,74 =		25,74												
13.180.0015-1	FORRO FALSO DE GESSO, COM PLACAS PRE-MOLDADAS, DE 60X60CM, DE ENCAIXE, PRESAS COM 4 TIRANTES DE ARAME E REJUNTADAS. FORNECIMENTO E COLOCACAO	M2	672,97														
3.13.7	Rebaixamento de Gesso		672,97 =						672,97								

Categoria Código Item n°	Desc. da Categoria Desc. do Serviço(s) Det. dos Serviços	Un	Total	Qtd un	Comp. m	Largura m	Altura m	Perim. m	Área m2	Vão m2	Volume m3	Peso t/kg	Massa Nominal kg/m	Peso Espec. t/m3	Tempo h/mês	Dmt km	Emp. %
13.390.0038-0	PISO VINILICO EM MANTAS,COM 2M DE LARGURA X 20M DE COMPRIMENTO,HOMOGENEO,COM 2MM DE ESPESSURA,REFORCO EM POLIURETANO ULTRA RESISTENTE (PUR),PARA ALTO TRAFEGO,FUNGICIDA,ASSENTE SOBRE BASE EXISTENTE,CONFORME ABNT NBR 14917.FORNECIMENTO E COLOCACAO	M2	581,85														
3.13.8	Piso Vinílico		581,85 =						581,85								
13.330.0075-0	REVESTIMENTO DE PISO COM LADRILHO CERAMICO,ANTIDERRAPANTE,COM MEDIDAS EM TORNO DE 45X45CM,SUJEITO A TRAFEGO INTENSO,RESISTENCIA A ABRASAO P.E.I.-IV,ASSENTES EM SUPERFICIE COM NATADE CIMENTO SOBRE ARGAMASSA DE CIMENTO,AREIA E SAIBRO,NO TRACO 1:3:3.REJUNTAMENTO COM CIMENTO BRANCO E FIDANTE	M2	105,57														
3.13.9	Área Molhadas - Cozinha/Ref/WC e Vest.		105,57 =						105,57								
13.390.0050-0	TESTEIRA EM MATERIAL VINILICO COM 6CM DE LARGURA.FORNECIMENTO E COLOCACAO	M	625,35														
3.13.10	Rodapé		625,35 =		625,35												
13.200.0010-5	REVESTIMENTO EM CHAPA DE ALUMÍNIO COMPOSTO ( TIPO ACM), DE 3 MM DE ESPESSURA, MONTAGEM EM ESTRUTURA DE ALUMÍNIO ANODIZADO.FORNECIMENTO E INSTALAÇÃO	M2	316,35														
3.13.11	Revestimento ACM - Fachada		316,35 =						316,35								
13.348.0050-0	PEITORIL EM GRANITO CINZA ANDORINHA,ESPESSURA DE 2CM,LARGURA15 A 18CM,ASSENTADO COM NATA DE CIMENTO SOBRE ARGAMASSA DECIMENTO,SAIBRO E AREIA,NO TRACO 1:3:3 E REJUNTAMENTO COM CIMENTO BRANCO	M	56,58														
3.13.12	Peitoril pl/ Muro		56,58 =		56,58												
13.365.0075-0	REVESTIMENTO DE PISO COM GRANITO CINZA CORUMBA,EM PLACAS,ESPESSURA DE 2CM,POLIDO E LUSTRADO, ASSENTE COM ARGAMASSA COLANTE,JUNTAS DE 2MM DE ESPESSURA E REJUNTAMENTO PRONTO	M2	14,26														
3.13.13	Revestimento de Escada		14,26 =						14,26								
3.14	ESQUADRIAS DE PVC, FERRO, ALUMÍNIO OU MADEIRA, VIDRAÇAS E FERRAGENS																
3.15	INSTALAÇÕES ELÉTRICAS, HIDRÁULICAS, SANITÁRIAS E MECÂNICAS																
3.16	COBERTURA, ISOLAMENTOS E IMPERMEABILIZAÇÕES																
3.17	PINTURAS																
3.18	APARELHOS HIDRÁULICOS, SANITÁRIOS, ELÉTRICOS, MECÂNICOS E ESPORTIVOS																
3.19	ALUGUEL DE EQUIPAMENTOS																
3.20	CUSTOS RODOVIÁRIOS																
3.21	ILUMINAÇÃO PÚBLICA																
3.22	REFLORESTAMENTO E EXPLORAÇÃO FLORESTAL																
4	INSTALAÇÃO ELÉTRICA PREDIAL / SISTEMA DE AR CONDICIONADO / SPDA																
4.1	SERVIÇOS DE ESCRITÓRIO, LABORATÓRIO E CAMPO																
4.2	CANTEIRO DE OBRA																
4.3	MOVIMENTO DE TERRA																
4.4	TRANSPORTE																
4.5	SERVIÇOS COMPLEMENTARES																
4.6	GALERIAS, DRENOS E CONEXÕES																
4.7	ARGAMASSAS, INJEÇÕES E CONSOLIDAÇÕES																
4.8	BASES E PAVIMENTOS																
4.9	SERVIÇOS DE PARQUES E JARDINS																
4.10	FUNDAÇÕES																
4.11	ESTRUTURAS																
4.12	ALVENARIAS E DIVISÓRIAS																
4.13	REVESTIMENTO DE PAREDES, TETOS E PISOS																
4.14	ESQUADRIAS DE PVC, FERRO, ALUMÍNIO OU MADEIRA, VIDRAÇAS E FERRAGENS																

Categoria Código Item nº	Desc. da Categoria Desc. do Serviço(s) Det. dos Serviços	Un	Total	Qtd un	Comp. m	Largura m	Altura m	Perim. m	Área m2	Vão m2	Volume m3	Peso t/kg	Massa Nominal kg/m	Peso Espec. t/m3	Tempo h/mês	Dmt km	Emp. %
4.15	INSTALAÇÕES ELÉTRICAS, HIDRÁULICAS, SANITÁRIAS E MECÂNICAS																
15.007.0514-0	QUADRO DE DISTRIBUICAO DE ENERGIA,100A,PARA DISJUNTORES TERMO-MAGNETICOS UNIPOLARES,DE EMBUTIR,COM PORTA E BARRAMENTOS DE FASE,NEUTRO E TERRA,TRIFASICO,PARA INSTALACAO DE ATE 40 DISJUNTORES COM DISPOSITIVO PARA CHAVE GERAL.FORNECIMENTO E COLOCACAO	UN	2,00														
4.15.1	Quadra de Distribuição		2,00 =	2,00													
15.007.0570-0	DISJUNTOR TERMOMAGNETICO,MONOPOLAR,DE 10 A 32A,3KA,MODELO DIN,TIPO C.FORNECIMENTO E COLOCACAO	UN	25,00														
4.15.2	Disjuntor de 10A A 32A		25,00 =	25,00													
15.007.0572-0	DISJUNTOR TERMOMAGNETICO,MONOPOLAR,DE 40 A 63A,3KA,MODELO DIN,TIPO C.FORNECIMENTO E COLOCACAO	UN	25,00														
4.15.3	Disjuntor de 40A A 63A		25,00 =	25,00													
15.008.0015-0	FIO DE COBRE COM ISOLAMENTO TERMOPLASTICO,ANTICHA MA,COMPREENDENDO:PRE PARO,CORTE E ENFIACAO EM ELETRODUTOS,NA BITOLA DE 1,5MM2,450/750V.FORNECIM ENTO E COLOCACAO	M	1.150,00														
4.15.4	Circuito de Iluminação		1.150,00 =		1.150,00												
15.008.0020-0	FIO DE COBRE COM ISOLAMENTO TERMOPLASTICO,ANTICHA MA,COMPREENDENDO:PRE PARO,CORTE E ENFIACAO EM ELETRODUTOS,NA BITOLA DE 2,5MM2,450/750V.FORNECIM ENTO E COLOCACAO	M	1.853,00														
4.15.5	Circuito de Tomadas		1.853,00 =		1.853,00												
15.008.0030-0	FIO DE COBRE COM ISOLAMENTO TERMOPLASTICO,ANTICHA MA,COMPREENDENDO:PRE PARO,CORTE E ENFIACAO EM ELETRODUTOS,NA BITOLA DE 6MM2,450/750V.FORNECIME NTO E COLOCACAO	M	300,00														
4.15.6	Circuito de Alimentação		300,00 =		300,00												
15.018.0120-0	CAIXA DE EMBUTIR,EM PVC,2"X4",INCLUSIVE BUCHAS E ARRUELAS.FORNECIMENTO E COLOCACAO	UN	159,00														
4.15.7	Tomadas e Interruptores		159,00 =	159,00													
15.018.0130-0	CAIXA DE EMBUTIR,EM PVC,4"X4",INCLUSIVE BUCHAS E ARRUELAS.FORNECIMENTO E COLOCACAO	UN	106,00														
4.15.8	Ponto de Luz - Octogonal		106,00 =	106,00													
15.019.0020-0	INTERRUPTOR DE EMBUTIR COM 1 TECLA SIMPLES FOSFORESCENTE E PLACA.FORNECIMENTO E COLOCACAO	UN	30,00														
4.15.9	Interruptor Simples-1 tecla		30,00 =	30,00													
15.019.0025-0	INTERRUPTOR DE EMBUTIR COM 2 TECLAS SIMPLES FOSFORESCENTES EPLACA.FORNECIMENTO E COLOCACAO	UN	23,00														
4.15.10	Interruptor Simples-2 tecla		23,00 =	23,00													
15.019.0050-0	TOMADA ELETRICA 2P+T,10A/250V,PADRAO BRASILEIRO,DE EMBUTIR,COM PLACA 4"X2".FORNECIMENTO E COLOCACAO.	UN	106,00														
4.15.11	Tomadas		106,00 =	106,00													
15.036.0140-0	ELETRODUTO EM PVC FLEXIVEL,COR AMARELA,DIAMETRO DE 20MM.FORNECIMENTO E COLOCACAO.	M	250,00														
4.15.12	Eletroduto Corrugado 20		250,00 =		250,00												

Item n°	Categoria	Desc. da Categoria	Desc. do Serviço(s)	Un	Total	Qtd	Comp.	Largura	Altura	Perim.	Área	Vão	Volume	Peso	Massa Nominal	Peso Espec.	Tempo	Dmt	Emp.	
			Det. dos Serviços			un	m	m	m	m	m2	m2	m3	t/kg	kg/m	t/m3	h/mês	km	%	
15.036.0143-0		ELETRODUTO EM PVC FLEXIVEL,COR AMARELA,DIAMETRO DE 32MM.FORNECIMENTO E COLOCACAO.		M	700,00															
4.15.13		Eletroduto Corrugado 32			700,00 =		700,00													
15.045.0110-0		ABERTURA E FECHAMENTO MANUAL DE RASGO EM ALVENARIA,PARA PASSAGEM DE TUBOS E DUTOS,COM DIAMETRO DE 1/2" A 1"		M	950,00															
4.15.14		Circuitos: Iluminação e Tomadas			950,00 =		950,00													
15.005.0201-0		INSTALACAO E ASSENTAMENTO DE AR CONDICIONADO TIPO SPLIT DE 12000 BTU'S,COM 1 CONDENSADOR E 1 EVAPORADOR,(VIDE FORNECIMENTO DO APARELHO NA FAMILIA 18.030)INCLUSIVE ACESSORIOS DE FIXACAO,EXCLUSIVE ALIMENTACAO ELETRICA E INTERLIGACAO AO CONDENSADOR/EVAPORAD OR (VIDE ITEM 15.005.0255)		UN	26,00															
4.15.15		Inst. Ar Condicionado			26,00 =		26,00													
15.005.0202-0		INSTALACAO E ASSENTAMENTO DE AR CONDICIONADO TIPO SPLIT DE 18000 BTU'S,COM 1 CONDENSADOR E 1 EVAPORADOR,(VIDE FORNECIMENTO DO APARELHO NA FAMILIA 18.030)INCLUSIVE ACESSORIOS DE FIXACAO,EXCLUSIVE ALIMENTACAO ELETRICA E INTERLIGACAO AO CONDENSADOR/EVAPORAD OR (VIDE ITEM 15.005.0255)		UN	3,00															
4.15.16		Inst. Ar Condicionado			3,00 =		3,00													
15.005.0204-0		INSTALACAO E ASSENTAMENTO DE AR CONDICIONADO TIPO SPLIT DE 24000 BTU'S,COM 1 CONDENSADOR E 1 EVAPORADOR,(VIDE FORNECIMENTO DO APARELHO NA FAMILIA 18.030)INCLUSIVE ACESSORIOS DE FIXACAO,EXCLUSIVE ALIMENTACAO ELETRICA E INTERLIGACAO AO CONDENSADOR/EVAPORAD OR (VIDE ITEM 15.005.0255)		UN	1,00															
4.15.17		Inst. Ar Condicionado			1,00 =		1,00													
15.005.0255-0		TUBULACAO EM COBRE PARA INTERLIGACAO DE SPLIT SYSTEM AO CONDENSADOR/EVAPORAD OR,INCLUSIVE ISOLAMENTO TERMICO,ALIMENTACAO ELETRICA,CONEXOES E FIXACAO,PARA APARELHOS ATE 48000 BTU'S.FORNECIMENTO E		M	96,00															
4.15.18		Inst. Ar Condicionado			96,00 =		30,00	X	3,20											
15.011.0014-0		ENTRADA DE SERVICIO(PC),PADRAO AMPLA,PARA MEDICAO TRIFASICA,1MEDIDOR,INSTALADO EM MURO,COM CARGA INSTALADA ATE 30KW,CONSTANDO DE POSTE DE CONCRETO COMPLETO,CABINE EM ALVENARIA,COMPORTA,CAIXA PARA INSTALACAO DO MEDIDOR,CAIXA DE CONCRETO PARA ATERRAMENTO,HASTE DE ATERRAMENTO E DEMAIS MATERIAIS NECESSARIOS,EXCLUSIVE		UN	1,00															
4.15.19		Recuperação de Padrão de Entrada de Energia			1,00 =		1,00													

Categoria Código Item n°	Desc. da Categoria Desc. do Serviço(s) Det. dos Serviços	Un	Total	Qtd <i>un</i>	Comp. <i>m</i>	Largura <i>m</i>	Altura <i>m</i>	Perim. <i>m</i>	Área <i>m2</i>	Vão <i>m2</i>	Volume <i>m3</i>	Peso <i>t/kg</i>	Massa Nominal <i>kg/m</i>	Peso Espec. <i>t/m3</i>	Tempo <i>h/mês</i>	Dmt <i>km</i>	Emp. <i>%</i>
15.007.0210-0	PARA-RAIO DE TELHADO, TIPO FRANKLIN, EM LATAO CROMADO, H=37,5CM, COMP REENDENDO: 30,00M DE CORDOALHA DE COBRE 16MM2, HASTE DE TERRA E DEMAIS MATERIAIS NECESSARIOS. FORNECIMENTO E COLOCACAO	UN	2,00														
4.15.20	SPDA		2,00 =	2,00													
15.036.0062-0	ELETRODUTO DE PVC RIGIDO ROSQUEAVEL DE 1", EXCLUSIVE LUVAS, CURVAS, ABERTURA E FECHAMENTO DE RASGO. FORNECIMENTO E ASSENTAMENTO	M	84,00														
4.15.21	SPDA		84,00 =		84,00												
15.038.0072-0	JOELHO 90° COM ROSCA, COM DIAMETRO DE 1". FORNECIMENTO	UN	10,00														
4.15.22	SPDA		10,00 =	10,00													
15.038.0102-0	LUVA COM ROSCA, COM DIAMETRO DE 1". FORNECIMENTO	UN	16,00														
4.15.23	SPDA		16,00 =	16,00													
15.031.0024-0	TUBO DE FERRO GALVANIZADO DE 2", COM COSTURA, INCLUSIVE CONEXOES E EMENDAS, EXCLUSIVE ABERTURA E FECHAMENTO DE RASGO. FORNECIMENTO E ASSENTAMENTO	M	60,00														
4.15.24	SPDA		60,00 =		60,00												
15.007.0216-0	TERMINAL AEREO PARA PARA-RAIO (CAPTOR 1 PONTA) EM LATAO MACICO, 3/8" X 600MM, FIXACAO COM ROSCA MECANICA E ABRACADEIRA, INCLUSIVE CAPTOR. FORNECIMENTO E COLOCACAO	UN	12,00														
4.15.25	SPDA		12,00 =	12,00													
15.018.0133-0	CAIXA DE ATERRAMENTO, EM PVC, MEDINDO APROXIMADAMENTE 25X25CM. FORNECIMENTO E COLOCACAO	UN	4,00														
4.15.26	SPDA		4,00 =	4,00													
4.16	COBERTURAS, ISOLAMENTOS E IMPERMEABILIZAÇÕES																
4.17	PINTURAS																
4.18	APARELHOS HIDRÁULICOS, SANITÁRIOS, ELÉTRICOS, MECÂNICOS E ESPORTIVOS																
18.027.0450-0	ARANDELA TIPO "MEIA-LUA", VIDRO ACETINADO, COR BRANCA, EXCLUSIVE LAMPADA. FORNECIMENTO E COLOCACAO	UN	12,00														
4.18.1	Luminária de Muro		12,00 =	12,00													
18.027.0494-0	LUMINARIA LED TUBULAR DE SOBREPOR, 2X18W (INCLUSIVE LAMPADAS), CORPO EM CHAPA DE ACO TRATADA E PINTURA ELETROSTATICA BRANCA, REFLETOR EM ALUMINIO DE ALTO BRILHO, COM ALETAS, SEM REATOR. FORNECIMENTO E COLOCACAO	UN	80,00														
4.18.2	Luminária dos Ambientes		80,00 =	80,00													
18.030.0002-0	CONDICIONADOR DE AR TIPO SPLIT 12000 BTU'S COMPREENDENDO 1 CONDENSADOR E 1 EVAPORADOR (VIDE INSTALACAO, ASSENTAMENTO E INTERLIGACOES FAMILIA 15.005). FORNECIMENTO	UN	26,00														
4.18.3	Forn. Ar Condicionado		26,00 =	26,00													
18.030.0003-0	CONDICIONADOR DE AR TIPO SPLIT 18000 BTU'S COMPREENDENDO 1 CONDENSADOR E 1 EVAPORADOR (VIDE INSTALACAO, ASSENTAMENTO E INTERLIGACOES FAMILIA 15.005). FORNECIMENTO	UN	3,00														
4.18.4	Forn. Ar Condicionado		3,00 =	3,00													

Categoria Código Item n°	Desc. da Categoria Desc. do Serviço(s) Data. dos Serviços	Un	Total	Qtd un	Comp. m	Largura m	Altura m	Perim. m	Área m2	Vão m2	Volume m3	Peso t/kg	Massa Nominal kg/m	Peso Espec. t/m3	Tempo h/mês	Dmt km	Emp. %
18.030.0005-0	CONDICIONADOR DE AR TIPO SPLIT 24000 BTU'S COMPREENDENDO 1 CONDENSADOR E 1 EVAPORADOR(VIDE INSTALACAO,ASSENTAMENTO E INTERLIGACOES FAMILIA 15.005).FORNECIMENTO	UN	1,00														
4.18.5	Forn. Ar Condicionado		1,00 =	1,00													
4.19	ALUGUEL DE EQUIPAMENTOS																
4.20	CUSTOS RODOVIÁRIOS																
4.21	ILUMINAÇÃO PÚBLICA																
21.004.0095-0	RETIRADA DE POSTE DE CONCRETO OU ACO,DE 3,50 A 9,00M	UN	1,00														
4.21.1	Troca de Poste de Lugar - Entrada de Energia		1,00 =	1,00													
21.028.0020-0	CONECTOR PARA HASTE DE ATERRAMENTO DE PARA-RAIO,COM UMA DESCIDA DE 5/8".FORNECIMENTO	UN	12,00														
4.21.2	SPDA		12,00 =	12,00													
21.015.0207-0	ATERRAMENTO DE CAIXA HAND-HOLE	UN	4,00														
4.21.3	SPDA		4,00 =	4,00													
21.026.0120-0	CABO DE COBRE RIGIDO,DE 1KV,SECAO DE 35MM2,PVC/70°C,NBR 7288.FORNECIMENTO	M	45,00														
4.21.4	SPDA		45,00 =	45,00													
21.026.0105-0	CABO DE COBRE RIGIDO,DE 1KV,SECAO DE 16MM2,PVC/70°C,NBR 7288.FORNECIMENTO	M	185,00														
4.21.5	SPDA		185,00 =	185,00													
4.22	REFLORESTAMENTO E EXPLORAÇÃO FLORESTAL																
5	INSTALAÇÃO HIDROSSANITÁRIA PEDRIAL / INSTALAÇÃO DE SISTEMA DE GASES / INSTALAÇÃO DE SISTEMA DE INCÊNDIO																
5.1	SERVIÇOS DE ESCRITÓRIO, LABORATÓRIO E CAMPO																
5.2	CANTEIRO DE OBRA																
5.3	MOVIMENTO DE TERRA																
5.4	TRANSPORTE																
5.5	SERVIÇOS COMPLEMENTARES																
05.054.0102-0	PLACA FOTOLUMINESCENTE DE SINALIZACAO DE SEGURANCA CONTRA INCENDIO,PARA SAIDA DE EMERGENCIA,EM PVC ANTICHAMA,DIMENSOES APROXIMADAS DE (20X40)CM, DE ACORDO COM A NORMA NBR 13434-2.FORNECIMENTO E	UN	5,00														
5.5.1	Inst.Sistema de Incêndio		5,00 =	5,00													
05.054.0103-0	PLACA FOTOLUMINESCENTE DE SINALIZACAO DE SEGURANCA CONTRA INCENDIO,PARA INDICACAO DE NUMERO DE PAVIMENTOS,EM PVC ANTICHAMA,DIMENSOES APROXIMADAS DE (10X10)CM,DE ACORDO COM A NORMANBR 13434-2.FORNECIMENTO E COLOCACAO	UN	5,00														
5.5.2	Inst.Sistema de Incêndio		5,00 =	5,00													
5.6	GALERIAS, DRENOS E CONEXÕES																
5.7	ARGAMASSAS, INJEÇÕES E CONSOLIDAÇÕES																
5.8	BASES E PAVIMENTOS																
5.9	SERVIÇOS DE PARQUES E JARDINS																
5.10	FUNDAÇÕES																
5.11	ESTRUTURAS																
5.12	ALVENARIAS E DIVISÓRIAS																
12.035.0005-0	PAREDE DIVISORIA PARA SANITARIO EM GRANITO CINZA CORUMBA,COM3CM DE ESPESSURA,POLIDA NAS DUAS FACES,FIXACAO PISO OU PAREDE,EXCLUSIVE FERRAGENS PARA FIXACAO.FORNECIMENTO E COLOCACAO	M2	31,03														
5.12.1	Parede Div.Box		31,03 =	31,03													
5.13	REVESTIMENTO DE PAREDES, TETOS E PISOS																
5.14	ESQUADRIAS DE PVC, FERRO, ALUMÍNIO OU MADEIRA, VIDRAÇAS E FERRAGENS																
5.15	INSTALAÇÕES ELÉTRICAS, HIDRÁULICAS, SANITÁRIAS E MECÂNICAS																
15.001.0028-0	CAIXA DE ALVENARIA EM TIJOLOS MACICOS(7X10X20CM),EM PAREDESDE MEIA VEZ,COM DIMENSOES DE 0,60X0,60X0,40M,ASSENTAD A COM ARGAMASSA DE CIMENTO E AREIA,NO TRACO 1:4,REVESTIDA INTERNAMENTE COM A MESMA ARGAMASSA,COM FUNDO DE CONCRETO E TAMPA DE CONCRETO ARMADO	UN	8,00														
5.15.1	Caixa p/ Instalação Hidráulica Predial		8,00 =	8,00													

Categoria Código Item n°	Desc. da Categoria Desc. do Serviço(s) Det. dos Serviços	Un	Total	Qty un	Comp. m	Largura m	Altura m	Perim. m	Área m2	Vão m2	Volume m3	Peso t/kg	Massa Nominal kg/m	Peso Espec. t/m3	Tempo h/mês	Dmt km	Emp. %
15.003.0379-0	ASSENTAMENTO DE TORNEIRA(EXCLUSIVE FORNECIMENTO DO APARELHO),INCLUSIVE MATERIAIS NECESSARIOS	UN	36,00														
5.15.2	Torneiras		36,00 =	36,00													
15.004.0045-0	INSTALACAO E ASSENTAMENTO DE CHUVEIRO(EXCLUSIVE FORNECIMENTODO APARELHO E REGISTRO),COMPREENDEN DO:5,00M DE TUBO DE PVCDE 25MM,RALO SECO DE PVC 100MM COM GRELHA,2,00M DE TUBO DE PVC DE 40MM E CONEXOES	UN	2,00														
5.15.3	Chuveiros		2,00 =	2,00													
15.004.0063-0	INSTALACAO E ASSENTAMENTO DE LAVATORIO DE UMA TORNEIRA(EXCLUSIVE FORNECIMENTO DO APARELHO),COMPREENDE NDO:3,00M DE TUBO DE PVC DE 25MM,2,00M DE TUBO DE PVC DE 40MM E CONEXOES	UN	12,00														
5.15.4	Lavatório		12,00 =	12,00													
15.004.0110-0	INSTALACAO E ASSENTAMENTO DE VASO SANITARIO COM CAIXA ACOPLADA(EXCLUSIVE ESTES)EM PAVIMENTO TERREO,COMPREENDENDO :INSTALACAO HIDRAULICA COM 2,00M DE TUBO DE PVC DE 25MM,COM CONEXOES,ATE A CAIXA,LIGACAO DE ESGOTO COM 3,00M DE TUBO DE PVC DE 100MM A CAIXA DE INSPECAO E TUBO DE VENTILACAO,INCLUSIVE CONEXOES,EXCLUSIVE O	UN	12,00														
5.15.5	Vaso Sanitário		12,00 =	12,00													
15.028.0017-0	COLOCACAO DE RESERVATORIO DE FIBROCIMENTO,FIBRA DE VIDRO OUSEMELHANTE DE 2.000L,INCLUSIVE PECAS DE APOIO EM ALVENARIA EMADEIRA SERRADA,E FLANGES DE LIGACAO HIDRAULICA,EXCLUSIVE FORNECIMENTO DO RESERVATORIO.	UN	3,00														
5.15.6	Caixa D'agua		3,00 =	3,00													
15.029.0010-0	REGISTRO DE GAVETA,EM BRONZE,COM DIAMETRO DE 1/2".FORNECIMENTO E COLOCACAO	UN	18,00														
5.15.7	Registro p/ Prumada de Banheiro		18,00 =	18,00													
COMP.01	CONJUNTO PARA REDE DE OXIGÊNIO, OXIDO NITROSO, AR COMPRIMIDO E VÁCUO (INCLUSIVE TODOS OS EQUIPAMENTOS E INSUMOS NECESSÁRIOS PARA O PLENO FUNCIONAMENTO DA REDE). FORNECIMENTO E INSTALACÃO	VB	1,00														
5.15.8	Rede de Gases Medicinais		1,00 =	1,00													
18.050.0115-0	ESTACAO DE CHAMADA DE BANHEIRO,COM INTERRUPTOR DE EMBUTIR.FORNECIMENTO E COLOCACAO	UN	5,00														
5.15.9	Chamada de Emergencia - Banheiro PNE		5,00 =	5,00													
18.050.0120-0	ESTACAO DE CHAMADA DE LEITO,COM INTERRUPTOR DE EMBUTIR COM COMANDOS DE CHAMADAS,EMERGENCIA E PRESENCIA,FIXADA SOBRE CAIXA4"x4" EMBUTIDA NA PAREDE.FORNECIMENTO E COLOCACAO	UN	2,00														
5.15.10	Chamada de Leito		2,00 =	2,00													

Categoria Código Item n°	Desc. da Categoria Desc. do Serviço(s) Data. dos Serviços	Un	Total	Qtd un	Comp. m	Largura m	Altura m	Perim. m	Área m2	Vão m2	Volume m3	Peso t/kg	Massa Nominal kg/m	Peso Espec. t/m3	Tempo h/mês	Dmt km	Emp. %
18.050.0135-0	SINALEIRO DE SOBREPORA PORTA DE ENFERMARIA,SALAS CIRURGICAS ECENTROS CIRURGICOS.COM SISTEMA LUMINOSO NAS CORES VERDE E VERMELHO,FIXADO SOBRE CAIXA 4"X2" OU 4"X4" EMBUTIDA NA PAREDE.FORNECIMENTO E COLOCACAO	UN	2,00														
5.15.11	Sinaleiro de Porta		2,00 =	2,00													
15.004.0202-0	TUBO DE QUEDA EM PVC DE 100MM,INCLUSIVE "T" SANITARIO.FORNECIMENTO E ASSENTAMENTO	M	35,00														
5.15.12	Queda de Aguas Pluviais		35,00 =		35,00												
15.006.0010-0	CAIXA DE INCENDIO INTERNA PADRAO CBERJ.DE ACO.MEDINDO 70X50X25CM,COMPREENDE NDO:2 LANCES DE 15,00M DE MANGUEIRA DE FIBRADE POLIESTER PURA,TIPO 2,REVESTIDA INTERNAMENTE COM BORRACHAVULCANIZADA NO DIAMETRO DE 1.1/2",EMPATADA,COM REGISTRO,ADAPTADOR E ESGUICHO.FORNECIMENTO E COLOCACAO	UN	1,00														
5.15.13	Inst.Sistema de Incêndio		1,00 =	1,00													
15.006.0015-0	UM LANCE DE 15,00M DE MANGUEIRA DE FIBRA DE POLIESTER PURA,TIPO 2,REVESTIDA INTERNAMENTE COM BORRACHA VULCANIZADA NO DIAMETRO DE 1.1/2".FORNECIMENTO E COLOCACAO	UN	1,00														
5.15.14	Inst.Sistema de Incêndio		1,00 =	1,00													
15.006.0035-0	HIDRANTE DE COLUNA COMPLETO,PARA LINHA DE 100MM,INCLUSIVE PECAS COMPLEMENTARES ATE O INICIO DA TUBULACAO HORIZONTAL E FORNECIMENTO DO MATERIAL PARA REJUNTAMENTO.FORNECI MENTO E ASSENTAMENTO	UN	1,00														
5.15.15	Inst.Sistema de Incêndio		1,00 =	1,00													
5.16	COBERTURAS, ISOLAMENTOS E IMPERMEABILIZAÇÕES																
5.17	PINTURAS																
17.013.0100-0	PINTURA COM TINTA EPOXI A BASE D'AGUA SEMIBRILHANTE,PARA USOHOSPITALAR,SOBRE PAREDES E PISOS DE CENTRO CIRURGICO OU UTI,INCLUSIVE LIXAMENTO,UMA DEMA DE SELADOR ACRILICO,DUAS DEMAOS DE MASSA ACRILICA E DUAS DEMAOS DE ACABAMENTO	M2	30,00														
5.17.1	Inst.Sistema de Incêndio		30,00 =	30,00													
5.18	APARELHOS HIDRÁULICOS, SANITÁRIOS, ELÉTRICOS, MECÂNICOS E ESPORTIVOS																
18.081.0020-0	BANCA SECA DE GRANITO CINZA CORUMBA,COM 2CM DE ESPESSURA E 60CM DE LARGURA,SOBRE APOIOS DE ALVENARIA DE MEIA VEZ E VERGADE CONCRETO,SEM REVESTIMENTO.FORNECIM ENTO E COLOCACAO	M	12,54														
5.18.1	Bancas de Granito		12,54 =		12,54												
18.082.0050-0	BANCA DE GRANITO CINZA ANDORINHA,COM 3CM DE ESPESSURA,COM ABERTURA PARA 1 CUBA(EXCLUSIVE ESTA),SOBRE APOIOS DE ALVENARIADE MEIA VEZ E VERGA DE CONCRETO,SEM REVESTIMENTO.FORNECIM ENTO E COLOCACAO	M2	11,98														
5.18.2	Pia de Granito		11,98 =						11,98								
18.009.0066-0	TORNEIRA PARA PIA,COM AREJADOR,TUBO MOVEL,TIPO BANCA,1167 OUSIMILAR DE 1/2"X17CM APROXIMADAMENTE,EM METAL CROMADO.FORNECIMENTO	UN	36,00														
5.18.3	Forn. Torneiras		36,00 =	36,00													



Categoria Código Item n°	Desc. da Categoria Desc. do Serviço(s) Data. dos Serviços	Un	Total	Qtd un	Comp. m	Largura m	Altura m	Perim. m	Área m2	Vão m2	Volume m3	Peso t/kg	Massa Nominal kg/m	Peso Espec. t/m3	Tempo h/mês	Dmt km	Emp. %
18.002.0065-0	VASO SANITARIO DE LOUCA BRANCA, TIPO POPULAR, COM CAIXA ACOPLADA, COMPLETO, COM MEDIDAS EM TORNO DE 35X65X35CM, INCLUSIVE ASSENTO PLASTICO TIPO POPULAR, BOLSA DE LIGACAO, RABICHO EM PVC E ACESSORIOS DE FIXACAO. FORNECIMENTO	UN	12,00														
5.18.4	Forn. Vaso Sanitário		12,00 =	12,00													
18.007.0080-0	CHUVEIRO ELETRICO EM PLASTICO, EM 110/220V, COM BRACO CROMADO DE 1/2" E 1 REGISTRO DE PRESSAO 1416 DE 3/4", COM CANOPLA E VOLANTE EM METAL CROMADO. FORNECIMENTO	UN	2,00														
5.18.5	Forn. Chuveiro		2,00 =	2,00													
18.006.0009-0	LAVATORIO DE LOUCA BRANCA, TIPO MEDIO LUXO, COM LADRAO E MEDIDAS EM TORNO DE 55X45CM, INCLUSIVE ACESSORIOS DE FIXACAO. FORNECIMENTO	UN	12,00														
5.18.6	For. Lavatório		12,00 =	12,00													
18.011.0005-0	TORNEIRA DE BOIA EM PLASTICO, PARA CAIXA D'AGUA, DE 3/4". FORNECIMENTO E COLOCACAO	UN	3,00														
5.18.7	Forn. Boia p/ Caixa D'agua		3,00 =	3,00													
18.013.0156-0	REGISTRO DE PRESSAO, 1416 DE 3/4", COM CANOPLA E VOLANTE EM METAL CROMADO. FORNECIMENTO	UN	10,00														
5.18.8	Registros p/ Agua Fria		10,00 =	10,00													
18.021.0042-0	RESERVATORIO APOIADO PARA ARMAZENAMENTO DE AGUA POTAVEL OU PARA APROVEITAMENTO DE AGUA DA CHUVA AAC, EM FIBRA DE VIDRO OUPOLIETILENO, COM CAPACIDADE EM TORNO DE 2000L, INCLUSIVE TAMPA DE VEDACAO COM ESCOTILHA E FIXADORES, CONFORME NORMAS ABNT NBR 15527, NBR 12217 E NBR 8220. FORNECIMENTO	UN	3,00														
5.18.9	Caixa D'agua		3,00 =	3,00													
18.005.0010-0	SABONETEIRA EM PLASTICO ABS, PARA SABONETE LIQUIDO. FORNECIMENTO E COLOCACAO	UN	36,00														
5.18.10	Acessório p/ Banheiro e Lavabo de Consultório		36,00 =	36,00													
18.005.0012-0	PORTA-TOALHA DE PAPEL EM PLASTICO ABS. FORNECIMENTO E COLOCACAO	UN	36,00														
5.18.11	Acessório p/ Banheiro e Lavabo de Consultório		36,00 =	36,00													
18.005.0013-0	PORTA PAPEL HIGIENICO EM PLASTICO ABS. FORNECIMENTO E COLOCACAO	UN	12,00														
5.18.12	Acessório p/ Banheiro		12,00 =	12,00													
18.016.0106-0	BARRA DE APOIO EM ACO INOXIDAVEL AISI 304, TUBO DE 1.1/4", INCLUSIVE FIXACAO COM PARAFUSOS INOXIDAVEIS E BUCHAS PLASTICAS, COM 80CM, PARA PESSOAS COM NECESSIDADES ESPECIFICAS. FORNECIMENTO E COLOCACAO	UN	14,00														
5.18.13	Barra de apoio - WC PNE		14,00 =	14,00													

Categoria Código Item n°	Desc. da Categoria Desc. do Serviço(s) Det. dos Serviços	Un	Total	Qtd un	Comp. m	Largura m	Altura m	Perim. m	Área m2	Vão m2	Volume m3	Peso t/kg	Massa Nominal kg/m	Peso Espec. t/m3	Tempo h/mês	Dmt km	Emp. %
18.016.0040-0	CUBA DE ACO INOXIDAVEL,MEDINDO APROXIMADAMENTE (500X400X200)MM,EM CHAPA 20.304,VALVULA DE ESCOAMENTO TIPO AMERICANA 1623,SIFAO 1680 1.1/2" X 1.1/2",EXCLUSIVE TORNEIRA.FORNECIMENTO E COLOCACAO	UN	23,00														
5.18.14	Cuba		23,00 =	23,00													
18.082.0051-0	BANCA DE GRANITO CINZA ANDORINHA,COM 3CM DE ESPESSURA,COM ABERTURA PARA 2 CUBAS(EXCLUSIVE ESTAS),SOBRE APOIOS DE ALVENARIA DE MEIA VEZ E VERGA DE CONCRETO,SEM REVESTIMENTO.FORNECIM ENTO E COLOCACAO	M2	4,20														
5.18.15	Pia de Granito		4,20 =						4,20								
18.029.0012-0	BOMBA HIDRAULICA CENTRIFUGA,COM MOTOR ELETRICO,POTENCIA DE 3/4CV,EXCLUSIVE ACESSORIOS.FORNECIMEN TO E COLOCACAO	UN	1,00														
5.18.16	Recalque p/ Caixa Dagua		2,00 =	2,00													
18.018.0010-0	CORTINA DIVISORIA HOSPITALAR,SEM EMENDAS,CONFECCIONAD A EM VINIL DE ALTA ESPESSURA,DE APROXIMADAMENTE 0,4MM,ANTICHAMA,ANTIFU NGO,BACTERICIDA E ANTIESTATICO,COM ALTURA DE 1,80M,PINTURA ELETROSTATICA BRANCA,INCLUSIVE ILHOSES,TRILHOS,GANCHO S,RODIZIOS E ACESSORIOS DE FIXACAO.FORNECIMENTO E COLOCACAO	M	10,50														
5.18.17	Divisória p/ Leito		10,50 =		10,50												
18.018.0050-0	SUPORTE PARA PORTA SORO DE TETO,FIXO,COM 4 GANCHOS.FORNECIMENTO	UN	10,00														
5.18.18	Suporte/ Soro Teto		10,00 =	10,00													
18.018.0090-0	TANQUE PARA EXPURGO EM ACO INOXIDAVEL.FORNECIMENT O	UN	1,00														
5.18.19	Tanque/Expurgo		1,00 =	1,00													
18.029.0037-0	BOMBA HIDRAULICA CENTRIFUGA,COM MOTOR ELETRICO,POTENCIA DE 7,5CV,EXCLUSIVE ACESSORIOS.FORNECIMEN TO E COLOCACAO	UN	1,00														
5.18.20	Inst.Sistema de Incêndio		1,00 =	1,00													
18.038.0010-0	DETECTOR TERMICO ANALOGICO COM BASE,PARA SISTEMA DE ALARME CONTRA INCENDIO.FORNECIMENTO E COLOCACAO	UN	10,00														
5.18.21	Inst.Sistema de Incêndio		10,00 =	10,00													
18.038.0020-0	DETECTOR OTICO DE FUMACA ANALOGICO COM BASE,PARA SISTEMA DEALARME CONTRA INCENDIO.FORNECIMENTO E COLOCACAO	UN	10,00														
5.18.22	Inst.Sistema de Incêndio		10,00 =	10,00													
18.017.0105-0	APROVEITAMENTO AGUA CHUVA (AAC) P/AREA DE TELHADO ATE 1500M2,COMPREENDENDO FORN.SEGUINTES EQUIPAMENTOS:-FILTRO VOLUMETRICO (VF6) AUTO- LIMPANTE,CORPO CONSTITUIDO ACO INOX,ENTRADASC/DIAM.250 MM E SAIDA P/CISTERNA DIAM.200MM;- CONJUNTO FLUTUANTE SUCCAO (BOIA- MANGUEIRA) MANGUEIRA 2", COMPRIMENTO 2,00M;- FREIO D'AGUA DIAM.200MM;-SIFAO	UN	1,00														
5.18.23	Inst.Sistema de Incêndio		1,00 =	1,00													

Categoria Código Item n°	Desc. da Categoria Desc. do Serviço(s) Data. dos Serviços	Un	Total	Qtd un	Comp. m	Largura m	Altura m	Perim. m	Área m2	Vão m2	Volume m3	Peso t/kg	Massa Nominal kg/m	Peso Espec. t/m3	Tempo h/mês	Dmt km	Emp. %
18.021.0070-0	RESERVATORIO PRFV POLIESTER REFORCADO FIBRA VIDRO,CAPAC.3000L,DIM.A PROX.(DIAM:3,00XALT:4,26 M),AGUA POTAVEL OU APROVEITAMENTO AGUA CHUVA AAC,INCL.TAMPA PRESSAO PARAFUSADA CONFORMENBR15227,NBR1 2217,NBR8220,FABR.OPERA REM REGIME CARGA OSCILANTE CICLICA,CONTRA RADIACOES UVA E UVB,REFORCO RESISTENCIA CARGA	UN	1,00														
5.18.24	Inst.Sistema de Incêndio		1,00 =	1,00													
18.032.0012-0	EXTINTOR DE INCENDIO,TIPO AGUA- PRESSURIZADA,DE 10L,INCLUSIVESUPORTE DE PAREDE E CARGA COMPLETA.FORNECIMENT O E COLOCACAO	UN	4,00														
5.18.25	Inst.Sistema de Incêndio		4,00 =	4,00													
18.032.0015-0	EXTINTOR DE INCENDIO,TIPO GAS CARBONICO(CO2),DE 6KG,COMPLETO.FORNECIM ENTO E COLOCACAO	UN	4,00														
5.18.26	Inst.Sistema de Incêndio		4,00 =	4,00													
18.032.0020-0	EXTINTOR DE INCENDIO,TIPO GAS CARBONICO(CO2),DE 4KG,COMPLETO.FORNECIM ENTO E COLOCACAO	UN	4,00														
5.18.27	Inst.Sistema de Incêndio		4,00 =	4,00													
18.032.0030-0	EXTINTOR DE INCENDIO,TIPO PO QUIMICO,DE 6KG.FORNECIMENTO E COLOCACAO	UN	4,00														
5.18.28	Inst.Sistema de Incêndio		4,00 =	4,00													
5.19	ALUGUEL DE EQUIPAMENTOS																
5.20	CUSTOS RODOVIÁRIOS																
5.21	ILUMINAÇÃO PÚBLICA																
5.22	REFLORESTAMENTO E EXPLORAÇÃO FLORESTAL																
6	ESQUADRIAS																
6.1	SERVIÇOS DE ESCRITÓRIO, LABORATÓRIO E CAMPO																
6.2	CANTEIRO DE OBRA																
6.3	MOVIMENTO DE TERRA																
6.4	TRANSPORTE																
6.5	SERVIÇOS COMPLEMENTARES																
05.054.0001-0	PLACA DE ACRILICO PARA IDENTIFICACAO DE SALAS,MEDINDO 8X25CM,CONFORME DETALHE N°6033/EMOP,POLIDA NAS BORDAS.FORNECIMENTO E COLOCACAO	UN	53,00														
6.5.1	Placa de Iden.das Salas		53,00 =	53,00													
05.055.0010-0	LETRA DE ACO INOX N°22 COM 20CM DE ALTURA.FORNECIMENTO E COLOCACAO	UN	73,00														
6.5.2	Letras p/ Letreiro Fachada		73,00 =	73,00													
05.055.0024-0	LETRA DE ACO ESCOVADO COM 40CM DE ALTURA.FORNECIMENTO E COLOCACAO	UN	39,00														
6.5.3	Letras p/ Letreiro Fachada		39,00 =	39,00													
6.6	GALERIAS, DRENOS E CONEXÕES																
6.7	ARGAMASSAS, INJEÇÕES E CONSOLIDAÇÕES																
6.8	BASES E PAVIMENTOS																
6.9	SERVIÇOS DE PARQUES E JARDINS																
6.10	FUNDAÇÕES																
6.11	ESTRUTURAS																
6.12	ALVENARIAS E DIVISÓRIAS																
6.13	REVESTIMENTO DE PAREDES, TETOS E PISOS																
6.14	ESQUADRIAS DE PVC, FERRO, ALUMÍNIO OU MADEIRA, VIDRAÇAS E FERRAGENS																
14.004.0100-0	ESPELHO DE CRISTAL,4MM DE ESPESSURA.COM MOLDURA DE MADEIRA.FORNECIMENTO E COLOCACAO	M2	5,76														
6.14.1	Espelho para banheiros		5,76 =	12,00	X	0,60	X	0,80									
14.004.0120-0	VIDRO TEMPERADO INCOLOR,10MM DE ESPESSURA,PARA PORTAS OU PAINES FIXOS,EXCLUSIVE FERRAGENS.FORNECIMENT O E COLOCACAO	M2	240,12														
6.14.2	J3		30,42 =						30,42								
	PV1		2,52 =						2,52								
	PV2		4,20 =						4,20								
	J1		16,61 =						16,61								
	Muro		106,93 =						106,93								
	Fachada Lateral		21,49 =						21,49								
	Fachada Principal		57,95 =						57,95								

Categoria Código Item n°	Desc. da Categoria Desc. do Serviço(s) Data. dos Serviços	Un	Total	Qtd un	Comp. m	Largura m	Altura m	Perim. m	Área m2	Vão m2	Volume m3	Peso t/kg	Massa Nominal kg/m	Peso Espec. t/m3	Tempo h/mês	Dmt km	Emp. %
14.004.0121-0	VIDRO TEMPERADO,INCOLOR,CO M 6MM DE ESPESSURA,ENCAIXILHAD O EMMADEIRA,ALUMINIO OU FERRO.FORNECIMENTO E COLOCACAO	M2	70,40														
6.14.3	J2		54,00 =						54,00								
	J4		15,00 =						15,00								
	J5		1,40 =						1,40								
14.006.0008-0	PORTA DE MADEIRA DE LEI EM COMPENSADO DE 90X210X3,5CM FOLHEADA NAS 2 FACES,ADUELA DE 13X3CM E ALIZARES DE 5X2CM,EXCLUSIVE FERRAGENS.FORNECIMENT O E COLOCACAO	UN	36,00														
6.14.4	P1		36,00 =	36,00													
14.006.0010-0	PORTA DE MADEIRA DE LEI EM COMPENSADO DE 80X210X3,5CM FOLHEADA NAS 2 FACES,ADUELA DE 13X3CM E ALIZARES DE 5X2CM,EXCLUSIVE FERRAGENS.FORNECIMENT O E COLOCACAO	UN	9,00														
6.14.5	P2		9,00 =	9,00													
14.006.0012-0	PORTA DE MADEIRA DE LEI EM COMPENSADO DE 70X210X3,5CM,FOLHEADA NAS 2 FACES,ADUELA DE 13X3CM E ALIZARES DE 5X2CM,EXCLUSIVE FERRAGENS.FORNECIMENT O E COLOCACAO	UN	1,00														
6.14.6	P3		1,00 =	1,00													
14.006.0014-0	PORTA DE MADEIRA DE LEI EM COMPENSADO DE 60X210X3,5CM FOLHEADA NAS 2 FACES,ADUELA DE 13X3CM E ALIZARES DE 5X2CM,EXCLUSIVE FERRAGENS.FORNECIMENT O E COLOCACAO	UN	3,00														
6.14.7	P4		3,00 =	3,00													
14.003.0225-0	PORTA DE ALUMINIO ANODIZADO AO NATURAL,PERFIL SERIE 25,EM VENEZIANA,EXCLUSIVE FECHADURA.FORNECIMENT O E COLOCACAO	M2	11,10														
6.14.8	PB1		6,66 =						6,66								
	PB2		4,44 =						4,44								
14.002.0166-0	GRADE DE ACO COM BARRAS REDONDAS DE 3/4" NA VERTICAL,ESPAÇADAS DE 10CM,FIXADAS EM BARRAS CHATAS DE 2"X3/8".FORNECIMENTO E COLOCACAO	M2	4,85														
6.14.9	Grades p/ Ar.Comp./O2/Lixo/C.Bomba		4,85 =						4,85								
14.002.0198-5	ESTRUTURA TUBULAR DE 2,00M DE LARGURA COM ALTURA DE 1,50M, EM MOLDURA DE BARRA QUADRADA DE ACO 5/8", FIXADO EM ESTRUTURAS DE CONCRETO (EXCLUVIVE ESTAS), ATRAVES DE PARAFUSOS GALVANIZADOS E CONJUNTO DE FERRAGENS PARA FIXACAO DE PAINEL FIXO DE VIDRO.FORNECIMENTO E COLOCAÇÃO	VB	1,00														
6.14.10	Estrutura p/ Muro de Vidro		1,00 =	1,00													
14.007.0045-0	FERRAGENS PARA PORTAS MADEIRA,DE 1 FOLHA DE ABRIR,INTERNAS,SOCIAIS OU DE SERVICO,CONSTANDO DE FORNECIMENTO S/COLOCACAO;- FECHADURA SIMPLES, RETANGULAR,DE FERRO,ACABAMENTO CROMADO;-MACANETA TIPO ALAVANCA,EM ZAMAK OU LATAO,ACABAMENTO POLIDO E CROMADO;- ESPELHO RET.OU SEMIELIPTICO FERRO OU LATAO;-3 DOBRADICAS DE	UN	49,00														
6.14.11	Ferragens para Portas		49,00 =	49,00													

Categoria Código Item n°	Desc. da Categoria Desc. do Serviço(s) Data. dos Serviços	Un	Total	Qtd un	Comp. m	Largura m	Altura m	Perim. m	Área m2	Vão m2	Volume m3	Peso t/kg	Massa Nominal kg/m	Peso Espec. t/m3	Tempo h/mês	Dmt km	Emp. %
14.007.0278-0	DOBRADICA 3"X3.1/2",DE LATAO CROMADO,COM PINO,BOLAS E ANEISDE LATAO.FORNECIMENTO	UN	147,00														
6.14.12	Dobradiçaspara Portas		147,00 =	147,00													
14.007.0296-0	FECHO DE SOBREPOR "LIVRE- OCUPADO".INCLUSIVE TARGETA COM TRANCA FIXA.FORNECIMENTO	UN	8,00														
6.14.13	Fecho p/Banheiro		8,00 =	8,00													
14.006.0420-0	PORTA DE MADEIRA DE LEI EM COMPENSADO,FOLHEADA NAS 2 FACES COM 3CM DE ESPESSURA,EXCLUSIVE FERRAGENS,ADUELAS E ALIZARES.FORNECIMENTO E COLOCACAO	M2	3,36														
6.14.14	P5		3,36 =						3,36								
14.002.0052-0	PORTINHOLA PARA ALCAPAO,CISTERNA OU CAIXA D'AGUA ELEVADA,EMCHAPA DE FERRO GALVANIZADO N°16,ATE 0,80M DE ALTURA,COM GUARNICAO E ALCA PARA FECHAMENTO A CADEADO,EXCLUSIVE ESTE.FORNECIMENTO E COLOCACAO	M2	1,00														
6.14.15	Acesso Cobertura e Cisterna		1,00 =						1,00								
6.15	INSTALAÇÕES ELÉTRICAS, HIDRÁULICAS, SANITÁRIAS E MECÂNICAS																
6.16	COBERTURA, ISOLAMENTOS E IMPERMEABILIZAÇÕES																
6.17	PINTURAS																
6.18	APARELHOS HIDRÁULICOS, SANITÁRIOS, ELÉTRICOS, MECÂNICOS E ESPORTIVOS																
6.19	ALUGUEL DE EQUIPAMENTOS																
6.20	CUSTOS RODOVIÁRIOS																
6.21	ILUMINAÇÃO PÚBLICA																
6.22	REFLORESTAMENTO E EXPLORAÇÃO FLORESTAL																
7	COBERTURA																
7.1	SERVIÇOS DE ESCRITÓRIO, LABORATÓRIO E CAMPO																
7.2	CANTEIRO DE OBRA																
7.3	MOVIMENTO DE TERRA																
7.4	TRANSPORTE																
7.5	SERVIÇOS COMPLEMENTARES																
7.6	GALERIAS, DRENOS E CONEXÕES																
7.7	ARGAMASSAS, INJEÇÕES E CONSOLIDAÇÕES																
7.8	BASES E PAVIMENTOS																
7.9	SERVIÇOS DE PARQUES E JARDINS																
7.10	FUNDAÇÕES																
7.11	ESTRUTURAS																
7.12	ALVENARIAS E DIVISÓRIAS																
7.13	REVESTIMENTO DE PAREDES, TETOS E PISOS																
7.14	ESQUADRIAS DE PVC, FERRO, ALUMÍNIO OU MADERIA, VIDRAÇAS E FERRAGENS																
7.15	INSTALAÇÕES ELÉTRICAS, HIDRÁULICAS, SANITÁRIAS E MECÂNICAS																
7.16	COBERTURA, ISOLAMENTOS E IMPERMEABILIZAÇÕES																
16.001.0060-0	MADEIRAMENTO PARA COBERTURA EM TELHAS ONDULADAS,CONSTITUIDO DE PECAS DE 3"X3" E 3"X4.1/2".EM MADEIRA SERRADA,SEM TESOURAOU PONTALETE,MEDIDO PELA AREA REAL DO MADEIRAMENTO.FORNECIM ENTO E COLOCACAO	M2	407,91														
7.16.1	Madeiramento Telhado de Fibro Cimento		407,91 =						407,91								
16.004.0015-0	COBERTURA EM TELHAS ONDULADAS DE CIMENTO,SEM AMIANTO,REFORCADO COM FIOS SINTETICOS (CRFS),COM ESPESSURA DE 6MM,EXCLUSIVEMADEIRAM ENTO.FORNECIMENTO E COLOCACAO	M2	407,91														
7.16.2	Telhado de Fibro Cimento		407,91 =						407,91								
16.033.0002-0	IMPERMEABILIZACAO ASFALTICA COMPOSTA DE PINTURA DE ASFALTO MODIFICADO,PLASTIFICAN TE E ISENTO DE SOLVENTES ORGANICOS,APLICADO A FRIO,EM DUAS DEMAOS,CONSUMO DE 1L/M2/DEMAO	M2	702,89														
7.16.3	Impermeabilização da Laje		702,89 =						702,89								
16.001.0065-0	TESOURA COMPLETA EM MADEIRA SERRADA,PARA VAO DE 4,00M.FORNECIMENTO E COLOCACAO	UN	10,00														
7.16.4	Tesoura de telhado		10,00 =	10,00													

Categoria Código Item nº	Desc. da Categoria Desc. do Serviço(s) Data. dos Serviços	Un	Total	Qtd un	Comp. m	Largura m	Altura m	Perim. m	Área m2	Vão m2	Volume m3	Peso t/kg	Massa Nominal kg/m	Peso Espec. t/m3	Tempo h/mês	Dmt km	Emp. %
16.005.0028-0	RUFO DE GALVALUME COM MEDIDAS APROXIMADAS DE (0,5X300)MM.FORNECIMENT O E COLOCACAO	M	128,23														
7.16.5	Rufo de Contorno		128,23 =		128,23												
16.001.0055-0	MADEIRAMENTO PARA COBERTURA EM QUATRO OU MAIS AGUAS EM TELHAS CERAMICAS,CONSTITUIDO DE CUMEEIRA,TERCAS,RINCOE S E ESPIGÕES DE 3"X4.1/2",CAIBROS DE 3"X1.1/2",RIPAS DE 1,5X4CM,TUDO EMMADEIRA SERRADA,SEM TESOURA OU PONTALETE,MEDIDO PELA AREA REAL DO MADEIRAMENTO.FORNECIM ENTO E COLOCACAO	M2	237,96														
7.16.6	Madeiramento Telhado Colonial		237,96 =						237,96								
16.002.0010-0	COBERTURA EM TELHA CERAMICA COLONIAL,EXCLUSIVE CUMEEIRA E MADEIRAMENTO.MEDIDA PELA AREA REAL DE COBERTURA.FORNECIMENT O E COLOCACAO	M2	237,96														
7.16.7	Telhado Colonial		237,96 =						237,96								
16.001.0085-0	PONTALETE DE MADEIRA SERRADA,EM PECAS DE 3"X3",VERTICAIS E HORIZONTAIS,PARA COBERTURA DE TELHAS CERAMICAS,MEDIDO PELA AREA REAL DA COBERTURA DO TELHADO.FORNECIMENTO E COLOCACAO	M2	237,96														
7.16.8	Telhado Colonial		237,96 =						237,96								
16.004.0050-0	CALHA DE BEIRAL,SEMI- CIRCULAR DE PVC,DN 125,EXCLUSIVE CONDUTORES (VIDE ITEM 16.004.0055).FORNECIMENT O E COLOCACAO	M	61,54														
7.16.9	Telhado Colonial		61,54 =		61,54												
16.004.0055-0	CONDUTOR PARA CALHA DE BEIRAL DE PVC,DN 88,INCLUSIVE CONEXOES.FORNECIMENT O E COLOCACAO	M	15,00														
7.16.10	Queda de AP		15,00 =		15,00												
7.17	PINTURAS																
7.18	APARELHOS HIDRÁULICOS, SANITÁRIOS, ELÉTRICOS, MECÂNICOS E ESPORTIVOS																
7.19	ALUGUEL DE EQUIPAMENTOS																
7.20	CUSTOS RODOVIÁRIOS																
7.21	ILUMINAÇÃO PÚBLICA																
7.22	REFLORESTAMENTO E EXPLORAÇÃO FLORESTAL																
8	PINTURA																
8.1	SERVIÇOS DE ESCRITÓRIO, LABORATÓRIO E CAMPO																
8.2	CANTEIRO DE OBRA																
8.3	MOVIMENTO DE TERRA																
8.4	TRANSPORTE																
04.020.0122-0	TRANSPORTE DE ANDAIME TUBULAR,CONSIDERANDO- SE A AREA DE PROJECÃO VERTICAL DO ANDAIME,EXCLUSIVE CARGA,DESCARGA E TEMPO DEESPERA DO CAMINHAO(VIDE ITEM 04.021.0010)	M2X KM	2.500,00														
8.4.1	Transporte de Andaime - p/ Canteiro de Obra		2.500,00 =						250,00	X							10,00
04.021.0010-0	CARGA E DESCARGA MANUAL DE ANDAIME TUBULAR,INCLUSIVE TEMPO DE ESPERA DO CAMINHAO,CONSIDERANDO- SE A AREA DE PROJECÃO VERTICAL	M2	250,00														
8.4.2	Carga e Desc. Andaime		250,00 =						250,00								
8.5	SERVIÇOS COMPLEMENTARES																
05.006.0001-1	LOCACAO DE ANDAIME COM ELEMENTOS TUBULARES SOBRE SAPATAS FIXAS,CONSIDERANDO-SE A AREA DA PROJECÃO VERTICAL DO ANDAIME EPAGO PELO TEMPO NECESSARIO A SUA UTILIZACAO,EXCLUSIVE TRANSPORTE DOS ELEMENTOS DO ANDAIME ATE A OBRA,PLATAFORMA OU PASSARELA DE PINHO,MONTAGEM E DESMONTAGEM DOS ANDAIMES	M2X MES	750,00														

Categoria Código Item n°	Desc. da Categoria Desc. do Serviço(s) Det. dos Serviços	Un	Total	Qtd un	Comp. m	Largura m	Altura m	Perim. m	Área m2	Vão m2	Volume m3	Peso t/kg	Massa Nominal kg/m	Peso Espec. t/m3	Tempo h/mês	Dmt km	Emp. %
8.5.1	Andaime p/ Pintura em Altura		750,00 =						250,00	X					3,00		
05.007.0007-0	LOCACAO DE PASSARELA METALICA,PERFURADA,PARA ANDAIME METALICO TUBULAR,INCLUSIVE TRANSPORTE,CARGA E DESCARGA,EXCLUSIVE ANDAIME TUBULAR E MOVIMENTACAO (VIDE ITEM 05.008.0008)	M2X MES	150,00														
8.5.2	Passarela p/ Andaime		150,00 =						50,00	X					3,00		
05.008.0008-1	MOVIMENTACAO VERTICAL OU HORIZONTAL DE PLATAFORMA OU PASSARELA	M2	50,00														
8.5.3	Movimento de Plataforma em Canteiro		50,00 =						50,00								
8.6	GALERIAS, DRENOS E CONEXÕES																
8.7	ARGAMASSAS, INJEÇÕES E CONSOLIDAÇÕES																
8.8	BASES E PAVIMENTOS																
8.9	SERVIÇOS DE PARQUES E JARDINS																
8.10	FUNDAÇÕES																
8.11	ESTRUTURAS																
8.12	ALVENARIAS E DIVISÓRIAS																
8.13	REVESTIMENTO DE PAREDES, TETOS E PISOS																
8.14	ESQUADRIAS DE PVC, FERRO, ALUMÍNIO OU MADEIRA, VIDRAÇAS E FERRAGENS																
8.15	INSTALAÇÕES ELÉTRICAS, HIDRÁULICAS, SANITÁRIAS E MECÂNICAS																
8.16	COBERTURA, ISOLAMENTOS E IMPERMEABILIZAÇÕES																
8.17	PINTURAS																
17.018.0060-0	PREPARO DE SUPERFICIES NOVAS,COM REVESTIMENTO LISO INTERNO OU EXTERNO,INCLUSIVE UMA DEMAIO DE SELADOR ACRILICO,DUAS DEMAOS DE MASSA ACRILICA E LIXAMENTOS NECESSARIOS	M2	3.059,45														
8.17.1	Pintura - Teto		672,97 =						672,97								
	Pintura Interna - Paredes		2.386,48 =						2.386,48								
17.018.0110-0	PINTURA COM TINTA LATEX SEMIBRILHANTE,FOSCA OU ACETINADA,CLASSIFICACAO PREMIUM OU STANDARD (NBR 15079),PARA INTERIOR E EXTERIOR,BRANCA OU COLORIDA,SOBRE TIJOLO,CONCRETO LISO,CIMENTO SEM AMIANTO,E REVESTIMENTO,INCLUSIVE LIXAMENTO,UMA DEMAIO DE SELADOR ACRILICO E DUAS DEMAOS DE ACABAMENTO	M2	3.059,45														
8.17.2	Pintura - Teto		672,97 =						672,97								
	Pintura Interna - Paredes		2.386,48 =						2.386,48								
17.018.0185-0	TEXTURA ACRILICA NA COR BRANCA,ACABAMENTO FOSCO,PARA INTERIOR OU EXTERIOR,APLICADAS EM DUAS DEMAOS SOBRE CONCRETO,ALVENARIA,BLOCO DE CONCRETO,CIMENTO SEM	M2	599,49														
8.17.3	Textura Fachada		599,49 =						599,49								
17.017.0100-0	PREPARO DE MADEIRA NOVA,INCLUSIVE LIXAMENTO,LIMPEZA,UMA DEMAIO DE VERNIZ ISOLANTE INCOLOR,DUAS DEMAOS DE MASSA PARA MADEIRA,LIXAMENTO E REMOCAO DE PO,E UMA DEMAIO DE FUNDO SINTETICONIVELADOR	M2	183,54														
8.17.4	Portas de Madeira		183,54 =						183,54								
17.017.0110-0	PINTURA INTERNA OU EXTERNA SOBRE MADEIRA,COM TINTA A OLEO BRILHANTE OU ACETINADA,LIXAMENTO,UMA DEMAIO DE VERNIZ ISOLANTEINCOLOR,DUAS DEMAOS DE MASSA PARA MADEIRA,LIXAMENTO E REMOCAO DE PO,UMA DEMAIO DE FUNDO SINTETICO NIVELADOR E DUAS DEMAOSDE ACABAMENTO	M2	183,54														
8.17.5	Vide Item 17.017.0100-0 /		183,54 =						183,54								
8.18	APARELHOS HIDRÁULICOS, SANITÁRIOS, ELÉTRICOS, MECÂNICOS E ESPORTIVOS																
8.19	ALUGUEL DE EQUIPAMENTOS																
8.20	CUSTOS RODOVIÁRIOS																
8.21	ILUMINAÇÃO PÚBLICA																

Categoria Código Item nº	Desc. da Categoria Desc. do Serviço(s) Det. dos Serviços	Un	Total	Qtd un	Comp. m	Largura m	Altura m	Perim. m	Área m2	Vão m2	Volume m3	Peso t/kg	Massa Nominal kg/m	Peso Espec. t/m3	Tempo h/mês	Dmt km	Emp. %
8.22	REFLORESTAMENTO E EXPLORAÇÃO FLORESTAL																
9	PAISAGISMO E PLAYGROUND																
9.1	SERVIÇOS DE ESCRITÓRIO, LABORATÓRIO E CAMPO																
01.005.0004-0	PREPARO MANUAL DE TERRENO, COMPREENDENDO ACERTO, RASPAGEM EVENTUAL ATE 0.30M DE PROFUNDIDADE E AFASTAMENTO LATERAL DO MATERIAL EXCEDENTE, INCLUSIVE COMPACTAÇÃO MANUAL	M2	53,05														
9.1.1	Canteiros de Grama		53,05 =						53,05								
9.2	CANTEIRO DE OBRA																
9.3	MOVIMENTO DE TERRA																
03.015.0014-0	REATERRO DE VALA/CAVA COM AREIA, INCLUSIVE FORNECIMENTO DO MATERIAL E COMPACTAÇÃO MANUAL	M3	7,96														
9.3.1	Complemento de Aterro de Jardineiras e Jardins Desc.		7,96 =				0,15	X	53,05								
9.4	TRANSPORTE																
9.5	SERVIÇOS COMPLEMENTARES																
05.105.0119-0	MAO-DE-OBRA DE JARDINEIRO, INCLUSIVE ENCARGOS SOCIAIS	MES	0,50														
9.5.1	Jardineiro p / Execução de Projeto paisagístico		0,50 =												0,50		
9.6	GALERIAS, DRENOS E CONEXÕES																
06.085.0025-0	CAMADA HORIZONTAL DRENANTE FEITA COM PEDRA BRITADA, INCLUSIVE FORNECIMENTO E ESPALHAMENTO	M3	5,31														
9.6.1	Dreno p/ Jardineira		5,31 =				0,10	X	53,05								
9.7	ARGAMASSAS, INJEÇÕES E CONSOLIDAÇÕES																
9.8	BASES E PAVIMENTOS																
9.9	SERVIÇOS DE PARQUES E JARDINS																
09.001.0020-0	PLANTIO DE GRAMA EM PLACAS TIPO ESMERALDA, INCLUSIVE FORNECIMENTO DA GRAMA E TRANSPORTE, EXCLUSIVE PREPARO DO TERRENO E MATERIAL PARA ESTE	M2	53,05														
9.9.1	Canteiros de Grama		53,05 =						53,05								
09.006.0030-0	ATERRO COM TERRA PRETA VEGETAL, PARA EXECUÇÃO DE GRAMADOS	M3	10,61														
9.9.2	Aterro / Terra Preta		10,61 =				0,20	X	53,05								
09.002.0002-0	PLANTIO DE ARBUSTOS DE 50 A 70CM DE ALTURA, FORMANDO JARDIM, COM 12 UNIDADES POR METRO QUADRADO, EXCLUSIVE O FORNECIMENTO	M2	40,00														
9.9.3	Arvores e arbustos		40,00 =	40,00													
09.026.0045-0	CESTO DE TELA PARA RETIRADA DE LIXO, CONFECCIONADO EM ACO E SOMBRIT, MODELO COM LURB. FORNECIMENTO	UN	6,00														
9.9.4	Lixeira		6,00 =	6,00													
09.012.0002-0	BANCO DE CONCRETO APARENTE, C/45CM DE LARGURA E 10CM DE ESPESSURA, SOBRE DOIS APOIOS DO MESMO MATERIAL, C/SECAO DE 10X30CM	M	25,61														
9.9.5	Banco Entorno de Jardineira - Externo		25,61 =		25,61												
09.013.0030-0	PRANCHA EM MADEIRA APARELHADA PARA BANCOS DE JARDINS, COM SECAO DE (15X4,5)CM E COMPRIMENTO DE 2,20M, PRESA COM PARAFUSOS E PORCAS NOS PES DE FERRO E PINTURA NA COR A SER INDICADA, FORNECIMENTO E COLOCAÇÃO	UN	15,00														
9.9.6	Banco - Interno		15,00 =	15,00													



Categoria Código Item n°	Desc. da Categoria Desc. do Serviço(s) Det. dos Serviços	Un	Total	Qtd un	Comp. m	Largura m	Altura m	Perim. m	Área m2	Vão m2	Volume m3	Peso t/kg	Massa Nominal kg/m	Peso Espec. t/m3	Tempo h/mês	Dmt km	Emp. %
09.003.0076-0	ESPECIES VEGETAIS COM ALTURA DE (2,50 A 3,50)M, TIPO PALMEIRASYAGRUS ROMANZOFFIANA (BABA- DE-BOI/JERIVA), AIPHANES CARYOTIFOLIA (PALMEIRA"SPINE"), LIVIST ONIA CHINENSIS (LEQUE DA CHINA/FALSA LATANIA), RHAPIS EXCELSA(PALMEIRA RAFIA), ROYSTONEA OLERACEA (PALMEIRA REAL) OU SIMILAR.FORNECIMENTO	UN	5,00														
9.9.7	Fornecimento de Mudas		5,00 =	5,00													
09.026.0040-0	VASO PLASTICO REDONDO, NA COR TERRACOTA, CERAMICA OU CINZA, COM DIAMETRO ENTRE 41CM E 50CM E ALTURA ENTRE 36CM E 40CM, INCLUSIVE PRATO.FORNECIMENTO	UN	10,00														
9.9.8	Vaso Ornamental		10,00 =	10,00													
09.003.0074-0	ESPECIES VEGETAIS COM ALTURA DE (0,60 A 1,00)M, TIPO PALMEIRAPHEONIX ROEBELII(TAMAREIRA ANA), COCCOTHRINAX SP(LEQUE- PRATEADA), ELAEIS GUINEENSIS(DENDEZEIRO), GAUSSIA MAYA(PALMEIRA MAIA) OU SIMILAR.FORNECIMENTO	UN	15,00														
9.9.9	Especie para Vaso		15,00 =	15,00													
09.003.0156-0	ESPECIES VEGETAIS COM ALTURA DE (0,40 A 1,50)M, TIPO ARUNDINABAMBUSIFOLIA( ORQUIDEA BAMBU), JATROPHA PODAGRICA(BATATA DO INFERNO), STRELITZIA REGINAE(FLOR AVE DO PARAISO), HELICONIA ANGUSTA(FALSA AVE DO PARAISO)OU SIMILAR E CONSIDERANDO 8 MUDASPOR M2.FORNECIMENTO	M2	20,00														
9.9.10	Paisagismo		20,00 =	20,00													
09.001.0100-0	GRAMA SINTETICA EUROPEIA, EM ROLOS, COM FIOS DE 28MM DE COMPRIMENTO, NA COR VERDE, INCLUSIVE MAO DE OBRA ESPECIALIZADA PARA EXECUCAO DE SERVICOS, FORNECIMENTO E INSTALACAO DE FAIXAS DE GRAMA SINTETICA BRANCA PARA AS DEMARCAÇÕES DO CAMPO, REGULARIZACAO COM AREIA ADEQUADA E TRANSPORTE DO MATERIAL ATÉ O LOCAL DOS	M2	22,54														
9.9.11	Play Ground		22,54 =						22,54								
09.015.0324-0	ESCORREGA DE 5/10ANOS C/ALTURA DE 1,57M MADEIRA APARELHADA ETUBOS DE FERRO GALVANIZADO(EXT.E INTERNAMENTE)DE 3/4" E 2"E ESPESSURA DE PAREDE DE 1/8", COM PINTURA DE BASE GALVITE E2 DEMAOS DE ACABAMENTO.FORNECIME NTO E COLOCACAO	UN	1,00														
9.9.12	Brinquedo p/PlayGround		1,00 =	1,00													
09.015.0314-0	BALANCO DE 5/10ANOS COMPOST.C/2 CADEIRAS, PRESAS EM CORRENTES GALV.FIXAD. P/MEIO DE BRACAD.C/ TRAVESSAO TUBOS FERRO GALV.(EXT.E INTERNAMENTE)DE 2 1/2"E ESP.PAREDE 1/8", SUSPENSAS EMCAVALETES TUBO FERRO GALV.2", CHUMBADOS EM SAPATAS CONCRETO, PINTADOS C/BASE GALVITE E 2 DEMAOS ACABAMENTO.FORNECIME	UN	1,00														
9.9.13	Brinquedo p/PlayGround		1,00 =	1,00													

Categoria Código Item n°	Desc. da Categoria Desc. do Serviço(s) Data. dos Serviços	Un	Total	Qtd un	Comp. m	Largura m	Altura m	Perim. m	Área m2	Vão m2	Volume m3	Peso t/kg	Massa Nominal kg/m	Peso Espec. t/m3	Tempo h/mês	Dmt km	Emp. %
09.015.0330-0	GANGORRA DE 5/10ANOS C/2 PRANCHAS,MADEIRA APARELHADA, ESTASFIXADAS EM TUBO DE FERRO GALVANIZADO(EXT.E INTERNAMENTE) DE2"E 2 1/2" E ESPESSURA DE PAREDE DE 1/8",COM PINTURA DE BASEGALVITE E 2 DEMAOS DE ACABAMENTO.FORNECIME NTO E COLOCACAO	UN	1,00														
9.9.14	Brinquedo p/PlayGround		1,00 =	1,00													
COMP.02	BICICLETARIO EM TUBO DE FERRO GALVANIZADO (EXTERNA E INTERNAMENTE) COM DIAMETRO DE 1 1/2" E ESPESSURA DE PAREDE DE 1/8", ESPESSURA DA PAREDE DE 2,65MM, DOBRADO A FRIO EM DOIS ANGULOS DE 90O E UM ANGULO DE 180O, CHUMBADO EM BLOCO DE CONCRETO FCK=13,5MPA COM DIMENSOES DE (0,30X0,30X0,250)M, COM GOLA DE PROTECAO NA	UN	4,00														
9.9.15	Bicicletário		4,00 =	4,00													
9.10	FUNDAÇÕES																
9.11	ESTRUTURAS																
9.12	ALVENARIAS E DIVISÓRIAS																
9.13	REVESTIMENTO DE PAREDES, TETOS E PISOS																
13.370.0010-0	PATIO DE CONCRETO,NA ESPESSURA DE 8CM,NO TRACO 1:3:3 EM VOLUME, FORMANDO QUADROS DE 1,00X1,00M, COM SARRAFOS DE MADEIRAINCORPORADOS,E XCLUSIVE PREPARO DO TERRENO	M2	22,54														
9.13.1	Pátio de Concreto p/ Grama Sintética		22,54 =						22,54								
9.14	ESQUADRIAS DE PVC, FERRO, ALUMÍNIO OU MADEIRA, VIDRAÇAS E FERRAGENS																
9.15	INSTALAÇÕES ELÉTRICAS, HIDRÁULICAS, SANITÁRIAS E MECÂNICAS																
9.16	COBERTURA, ISOLAMENTOS E IMPERMEABILIZAÇÕES																
9.17	PINTURAS																
9.18	APARELHOS HIDRÁULICOS, SANITÁRIOS, ELÉTRICOS, MECÂNICOS E ESPORTIVOS																
9.19	ALUGUEL DE EQUIPAMENTOS																
9.20	CUSTOS RODOVIÁRIOS																
9.21	ILUMINAÇÃO PÚBLICA																
9.22	REFLORESTAMENTO E EXPLORAÇÃO FLORESTAL																



## COMPOSIÇÕES DE CUSTO UNITÁRIO DE SERVIÇO

**Solicitante:** Prefeitura Municipal de Campos dos Goytacazes/RJ  
**Projeto:** Obras de Reforma e Ampliação do Centro de Referência e Tratamento da Criança e do Adolescente  
**Local:** Avenida 28 de Março, 407, Centro, Campos dos Goytacazes/RJ  
**IO:** **set/22**

Código Comp. Código Insumo	Classe	Descrição do Serviço ou Fornecimento Descrição do Insumo	Unidade Unidade	Data Base Coeficiente	Fonte Custo Un.	Preço Ref. Custo Total
<b>COMP.01</b>	<b>CATÁLOGO EMOP</b>	<b>CONJUNTO PARA REDE DE OXIGÊNIO, ÓXIDO NITROSO, AR COMPRIMIDO E VÁCUO (INCLUSIVE TODOS OS EQUIPAMENTOS E INSUMOS NECESSÁRIOS PARA O PLENO FUNCIONAMENTO DA REDE). FORNECIMENTO E INSTALAÇÃO.</b>	<b>VB</b>	<b>*</b>		<b>R\$304.616,62</b>
13420	INS.MAT	ELETRODO C/DIAM.DE 5MM (3/16"), E-7018-6G	KG	20,0000	49,48	989,60
19.011.0010-2	COMP.	MAQUINA DE SOLDA A ARCO,DE 375A,COM MOTOR ELETRICO,EXCLUSIVEOPERADOR	H	80,0000	14,06	1.124,80
05.105.0116-0	COMP.	MAO-DE-OBRA DE SOLDADOR,INCLUSIVE ENCARGOS SOCIAIS	MES	1,0000	4.591,84	4.591,8400
15.005.0253-0	COMP.	DUTO PARA CONDICIONAMENTO DE AR,CHAVETADO EM CHAPA DE ACO GALVANIZADO,NAS DIVERSAS BITOLAS,CONFORME SMACNA/ABNT,ISOLADOCOM MANTA DE LA DE VIDRO,REVESTIDA COM FOLHA DE ALUMINIO,INCLUINDO CINTAS,FITAS,SUPORTES PINTADOS,DIFUSORES E GRELHAS EMALUMINIO EXTRUDADO E DEMAIS ITENS NECESSARIOS.FORNECIMENTO E COLOCACAO	KG	80,0000	65,44	5.235,2000
15.014.0005-0	COMP.	INSTALACAO COM TUBULACAO DE COBRE DE 15MM,PARA USO MEDICINAL,INCLUSIVE ACESSORIOS DE FIXACAO,CONEXOES E LIMPEZA,EXCLUSIVE POSTO DE CONSUMO,PAINEL DE ALARME,VALVULA E CENTRAL DE DISTRIBUICAO (VIDE FAMILIA 18.050)	M	100,0000	115,96	11.596,0000
18.050.0012-0	COMP.	CENTRAL DE AR COMPRIMIDO MEDICINAL,ISENTO DE OLEO,SISTEMA DUPLEX,COM RESERVATORIO HORIZONTAL OU VERTICAL,VAZAO APROX.40M3/H,02 (DOIS) COMPRESSORES C/POTENCIA MEDIA DE APROX.7,5HP,CAPACIDADE DO RESERVATORIO DE APROX.500 LITROS,INCLUSIVE FILTROS,SECADORES,PAINEL ELETRICO,CONFORME RDC-50 ANVISA/MINISTERIO DA SAUDE E NBR-12188 DA ABNT.FORNECIMENTO E ASSENTAMENTO	UN	1,0000	174.969,32	174.969,3200
18.050.0060-0	COMP.	CENTRAL DE VACUO MEDICINAL,ISENTO DE OLEO,SISTEMA DUPLEX,C/RESERVATORIO HORIZONTAL,VAZAO APROX.92M3/H,02 (DUAS) MOTO-BOMBAS VACUO POTENCIA MEDIA APROX.5HP,CAPAC.RESERVATORIO APROX.500 LITROS,INCL.FILTROS,SECADORES,PAINEL ELETRICO,CONFORMERDC-50 ANVISA/MINISTERIO DA SAUDE E ABNT-12188.FORNECIMENTO E ASSENTAMENTO	UN	1,0000	100.929,32	100.929,3200
18.050.0200-0	COMP.	PAINEL MODULAR GASES MEDICINAIS P/LEITO HOSPITALAR,COMPR.1,00M ALT.0,30M,3 MODULOS INDEPENDENTES CONTENDO 3 SAIDAS P/GASES,SENDO:1 SAIDA OXIGENIO,1 SAIDA AR COMPRIMIDO E 1 SAIDA VACUO.PADROES ANVISA/MS (RDC 50-2002) E ABNT NBR 12118,4 TOMADAS ELETRICAS 110V,1 TOMADA ELETRICA 220V,1 CHAMADA ENFERMAGEM,1 LUMINARIA DESCANSO,1 INTERRUPTOR SIMPLES.FORN.INSTALACAO	UN	2,0000	1.836,00	3.672,0000
18.050.0100-0	COMP.	PAINEL DE ALARME MEDICINAL AR COMPRIMIDO,OXIDO NITROSO,DIOXIDO DE CARBONO,OXIGENIO E VACUO.FORNECIMENTO E ASSENTAMENTO.(PARA INSTALACAO VIDE FAMILIA 15.014)	UN	2,0000	518,80	1.037,6000
<b>13.200.0010-5</b>	<b>CATÁLOGO EMOP</b>	<b>REVESTIMENTO EM CHAPA DE ALUMÍNIO COMPOSTO ( TIPO ACM), DE 3 MM DE ESPESSURA, MONTAGEM EM ESTRUTURA DE ALUMÍNIO ANODIZADO.FORNECIMENTO E INSTALAÇÃO</b>	<b>M2</b>			<b>R\$470,94</b>
05.105.0102-0	COMP.	MAO-DE-OBRA DE SERRALHEIRO DE CONSTRUCAO CIVIL,INCLUSIVE ENCARGOS SOCIAIS	H	2,0000	26,090	R\$52,18
05.105.0115-0	COMP.	MAO-DE-OBRA DE AJUDANTE,INCLUSIVE ENCARGOS SOCIAIS	H	3,0000	17,540	R\$52,62
MERCADO	MERC.	CHAPA DE ACM (MATERIAL COMPOSTO DE ALUMÍNIO) , DIMENSÕES:1,22 X 5,00 M E 3MM DE ESPESSURA	M2	1,0000	115,300	R\$115,30
11073	INS.MAT	PERFIL ALUMINIO ANODIZADO, SERIE 42	KG	8,2000	30,590	R\$250,84
<b>14.002.0198-5</b>	<b>CATÁLOGO EMOP</b>	<b>ESTRUTURA TUBULAR DE 2,00M DE LARGURA COM ALTURA DE 1,50M, EM MOLDURA DE BARRA QUADRADA DE AÇO 5/8", FIXADO EM ESTRUTURAS DE CONCRETO (EXCLUSIVE ESTAS), ATRAVES DE PARAFUSOS GALVANIZADOS E CONJUNTO DE FERRAGENS PARA FIXACAO DE PAINEL FIXO DE VIDRO.FORNECIMENTO E COLOCAÇÃO</b>	<b>VB</b>			<b>R\$22.351,17</b>
05.105.0114-0	3% Desg. Ferramenta EPI	MAO-DE-OBRA DE SERVENTE,INCLUSIVE ENCARGOS SOCIAIS	MES	1,1000	3.087,040	R\$3.497,61
05.105.0102-0	3% Desg. Ferramenta EPI	MAO-DE-OBRA DE SERRALHEIRO DE CONSTRUCAO CIVIL,INCLUSIVE ENCARGOS SOCIAIS	MES	1,1000	4.591,840	R\$5.202,55
00312	INS.MAT	TUBO DE AÇO GALVANIZADO, COM CUSTURA,PESADO,NBR5580, DN="4"	M	391,3000	12,000	R\$4.695,60
11796	INS.MAT	CHUMBADOR ACO GALVANIZADO,5/8"x2"x1/2"	UN	143,1000	9,550	R\$1.366,61
14.007.0195-0	COMP.	FERRAGENS PARA PAINELIS FIXOS DE VIDRO TEMPERADO DE 10MM(CONJUNTO COMPLETO),CONSTANDO DE FORNECIMENTO SEM COLOCACAO(ESTAINCLUIDA NO FORNECIMENTO E COLOCACAO DO VIDRO)	UN	30,0000	156,960	R\$4.708,80
17.014.0010-0	COMP.	PINTURA ELETROSTATICA SOBRE ESQUADRIA DE FERRO	KG	160,0000	18,000	R\$2.880,00

Código Comp. Código Insumo	Classe	Descrição do Serviço ou Fornecimento Descrição do Insumo	Unidade Unidade	Data Base Coeficiente	Fonte Custo Un.	Preço Ref. Custo Total
COMP.02	CATÁLOGO SCO	BICICLETARIO EM TUBO DE FERRO GALVANIZADO (EXTERNA E INTERNAMENTE) COM DIAMETRO DE 1 1/2" E ESPESSURA DE PAREDE DE 1/8", ESPESSURA DA PAREDE DE 2,65MM, DOBRADO A FRIO EM DOIS ANGULOS DE 900 E UM ANGULO DE 1800, CHUMBADO EM BLOCO DE CONCRETO FCK=13,5MPA COM DIMENSOES DE (0,30X0,30X0,250)M, COM GOLA DE PROTECAO NA JUNCAO TUBO/CONCRETO, INCLUSIVE DEMOLICAO E RECOMPOSICAO DE CALCADA, RETIRADA DO MATERIAL EXCEDENTE E LIMPEZA DESENGORDURANTE, EXCLUSIVE PINTURA, CONFORME PROJETO SMAC. FORNECIMENTO E COLOCACAO.	UN	*		R\$641,96
MAT142500	INS.MAT	TUBO DE ACO GALVANIZADO, SEM COSTURA, DIN-2440, DIAMETRO NOMINAL DE 1 1/2"	M	3,0000	66,1600	R\$198,48
MOD002150	INS.MO	PEDREIRO - ASSENTAMENTO DE TIJOLO, BLOCO DE CONCRETO, ALVENARIA DE PEDRA, SERVICOS DE LANCAMENTO DE CONCRETO	H	2,5000	25,0600	R\$62,65
MOD002400	INS.MO	SERRALHEIRO - OFICIAL DE OFICINA DE ESQUADRIA DE ALUMINIO E FERRO	H	4,5000	23,2800	R\$104,76
MOD002450	INS.MO	SERVENTE	H	6,0500	16,8500	R\$101,94
EVE000050	INS.MO	3% INCIDENTE SOBRE MAO DE OBRA DIRETA COM ENCARGOS SOCIAIS PARA COBRIR DESPESAS RELATIVA A EQUIPAMENTOS DE PROTECAO INDIVIDUAL, UNIFORMES E FERRAMENTAS	%	1,0000	269,3500	R\$8,08
TC 10.05.0100(/)	COMP.	CARGA E DESCARGA MANUAL DE PECAS DE PESO REDUZIDO: TIJOLOS, TELHAS, CIMENTO E AGREGADOS EM SACOS, EM CAMINHAO DE CARROCERIA FIXA A OLEO DIESEL, COM CAPACIDADE UTIL DE 7,5T, INCLUSIVE TEMPO DE CARGA, DESCARGA E MANOBRA.	T	0,0550	40,7200	R\$2,24
TC 10.05.0150(/)	COMP.	CARGA MANUAL E DESCARGA MECANICA DE MATERIAL A GRANEL (AGREGADOS, PEDRA-DE-MAO, PARALELOS, TERRA E ESCOMBRO), COMPREENDENDO OS TEMPOS PARA CARGA, DESCARGA E MANOBRAS DO CAMINHAO BASCULANTE A OLEO DIESEL, COM CAPACIDADE UTIL DE 8T, EMPREGANDO 2 SERVENTES NA CARGA.	T	0,2720	25,3200	R\$6,89
ET 05.05.0200(/)	COMP.	MATERIAIS PARA CONFECCAO DE CONCRETO ESTRUTURAL DOSADO PARA UMA RESISTENCIA CARACTERISTICA A COMPRESSAO (FCK) MINIMO DE 13,5MPA, INCLUSIVE PERDAS. FORNECIMENTO.	M3	0,1600	334,4800	R\$53,52
SC 05.10.0150(/)	COMP.	DEMOLICAO, COM EQUIPAMENTO DE AR COMPRIMIDO, DE PISOS OU PAVIMENTO DE CONCRETO SIMPLES, INCLUSIVE AFASTAMENTO LATERAL DENTRO DE CANTEIRO DE SERVICOS.	M3	0,0320	172,4800	R\$5,52
MT 05.05.0050(/)	COMP.	ESCAVACAO MANUAL DE VALA EM MATERIAL DE 1A CATEGORIA (AREIA, ARGILA OU PICARRA), ATE 1,50M, EXCLUSIVE ESCORAMENTO E ESGOTAMENTO.	M3	0,1600	34,7100	R\$5,55
ET 05.25.0406 (A)	COMP.	LANCAMENTO DE CONCRETO EM PECAS SEM ARMADURA, INCLUSIVE A COLOCACAO, O ADENSAMENTO E O ACABAMENTO, EXCLUSIVE O TRANSPORTE (TC 05.10.0050), CONSIDERANDO A PRODUCAO NORMAL.	M3	0,1600	59,0100	R\$9,44
ET 05.20.0050 (A)	COMP.	PREPARO MANUAL DE CONCRETO, COMPREENDENDO A MISTURA E O AMASSAMENTO, EXCLUSIVE MATERIAIS.	M3	0,1600	124,0200	R\$19,84
TC 05.05.0050(/)	COMP.	TRANSPORTE DE CARGA DE QUALQUER NATUREZA; EXCLUSIVE AS DESPESAS DE CARGA E DESCARGA TANTO DE ESPERA DO CAMINHAO COMO DE SERVENTE OU EQUIPAMENTO AUXILIAR, EM BAIXA VELOCIDADE (VM=30KM/H), EM CAMINHAO DE CARROCERIA FIXA, A OLEO DIESEL COM CAPACIDADE UTIL DE 7,5T.	T.KM	22,0000	2,0600	R\$45,32
TC 05.05.0350(/)	COMP.	TRANSPORTE DE CARGA DE QUALQUER NATUREZA; EXCLUSIVE AS DESPESAS DE CARGA E DESCARGA TANTO DA ESPERA DO CAMINHAO COMO DE SERVENTE OU EQUIPAMENTO AUXILIAR, EM MEDIA VELOCIDADE (VM=40KM/H), EM CAMINHAO DE CARROCERIA FIXA A OLEO DIESEL, COM CAPACIDADE UTIL DE 7,5T, CONSIDERANDO O CAMINHAO COM GUINDAUTO DE 3,5T.	T.KM	10,8800	1,6300	R\$17,73

## CENTRO DE REFERÊNCIA E TRATAMENTO DA CRIANÇA E DO ADOLESCENTE

### ÁREA EXTERNA



















**PRÉDIO ANTIGO (FRENTE)**  
**(ATENDIMENTO, CONSULTÓRIOS, SALAS E CIRCULAÇÃO)**

**Recepção**





## CONSULTÓRIOS

















PREFEITURA DE  
**CAMPOS**  
UMA NOVA HISTÓRIA

**Estado do Rio de Janeiro**  
**Prefeitura Municipal de Campos dos Goytacazes**  
**Secretaria Municipal de Obras e Infraestrutura**



## CIRCULAÇÃO INTERNA





**PRÉDIO DOS FUNDOS  
(CONSULTÓRIOS, BANHEIROS E CIRCULAÇÃO)**

**BANHEIROS**









## CIRCULAÇÃO











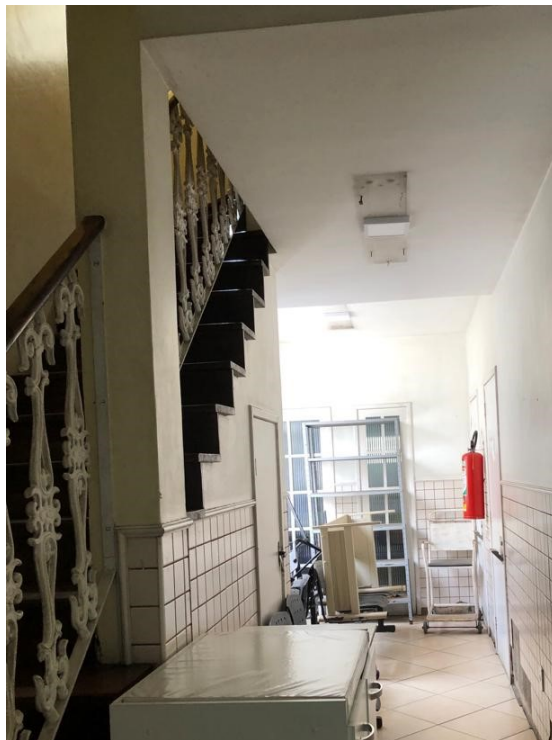



## SALAS E CONSULTÓRIOS







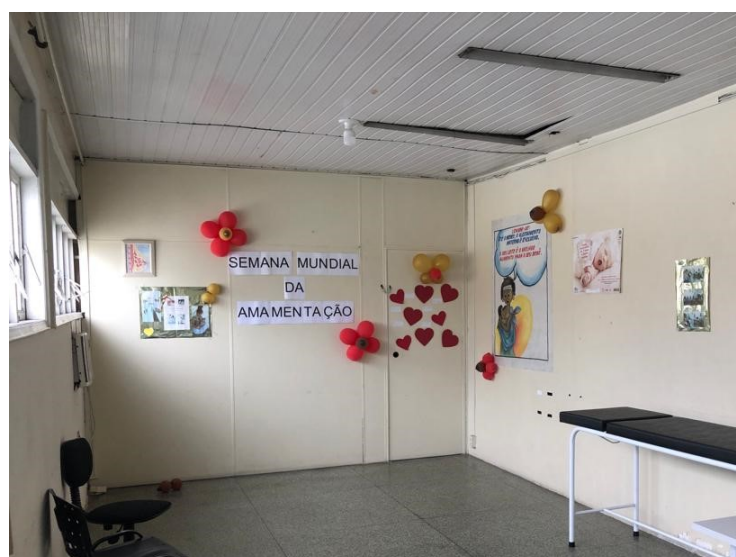

## ÁREA DE SERVIÇO E ÁREA EXTERNA





















## SEGUNDO PAVIMENTO















**NOTAS:**

- DIMENSÕES E ELEVAÇÕES EM METRO, EXCETO ONDE INDICADO;
- A RAMPAS DE PEDESTRE PARA ACESSO AO HALL ACESSO TERÁ UMA INCLINAÇÃO DE 8,33%;
- AS CALÇADAS SERÃO PAVIMENTADAS APENAS EM CIMENTADO NATURAL E COM RAMPAS DE ACESSEIBILIDADE NA ÁREA FRONTAL DO ACESSO AO HALL DE ENTRADA;
- AS FOSSES SÉPTICAS EXISTENTES DEVERÃO SER REBAIXADAS PARA O NÍVEL DA CALÇADA A SER CONSTRUÍDA;
- TODOS OS PONTOS DE ACESSO A GARAGENS DEVERÃO SER IDENTIFICADOS E DEVERÃO TER RAMPAS;
- O PROJETO DE SINALIZAÇÃO VERTICAL E HORIZONTAL SERÁ FORNECIDO PELO ÓRGÃO MUNICIPAL DE TRÂNSITO;
- ADEQUAÇÕES QUE SE FAÇAM NECESSÁRIAS NO CAMPO DEVERÃO SER DOCUMENTADAS E TER AUTORIZAÇÃO DA FISCALIZAÇÃO.



**LEGENDAS CONSTRUÇÃO:**

- EXISTENTE
- A CONSTRUIR
- A DEMOLIR

**QUADRO DE ÁREAS**

PAVTO TÉRREO	
ITEM	QUANTIDADE (M²)
PISO VINÍLICO	487,20
PISO CERÂMICO	93,78
PISO INTERTRAVADO	246,24
GRAMA	22,54
GRAMA SINTÉTICA	93,05
ALVENARIA	47,30
SEGUNDO PAVTO	
PISO VINÍLICO	71,37
PISO CERÂMICO	9,18
ALVENARIA	13,23
PISO CIMENTICO	13,30

**QUADRO DE LEGENDA**

ALVENARIA	PISO VINÍLICO
ESTRUTURA	PISO INTERTRAVADO
GRANITO ANATÓMICO	PISO CERÂMICO
SOLO COMPACTADO	TUADILHO ARTESANAL
PISO CIMENTICO	SENTIDO PAVIMENTAÇÃO

**LEGENDA ESQUADRIAS**

PORTAS		JANELAS	
IP1	90x210	J1	615x270
IP2	80x210	J2	150x150
IP3	70x210	J3	585x290
IP4	60x210	J4	100x150
IP5	160x210	J5	100x140
IPV1	100x210		
IPV2	100x210		
IPV3	80x185		
IPV4	80x185		
IPV5	80x120		
IPV6	90x210		

**LEGENDAS CONSTRUÇÃO:**

- EXISTENTE
- A CONSTRUIR
- A DEMOLIR

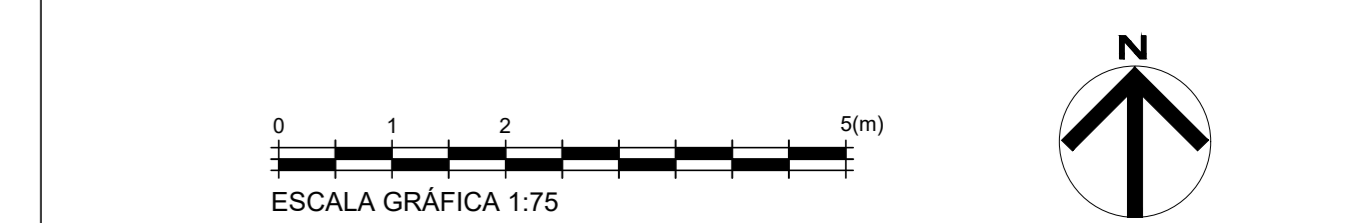

REV	DATA	REVISÃO	PROJ./DEI.	APROV.

TÍTULO: **SECRETARIA MUNICIPAL DE OBRAS E INFRAESTRUTURA**  
PREFEITURA MUNICIPAL DOS GOYTAÇEZES

PROGRAMA/PROJETO: CENTRO DE REFERÊNCIA E TRATAMENTO DA CRIANÇA E DO ADOLESCENTE CLÍNICA MUNICIPAL

ASSUNTO: PL.BAIXAS - PAVTO TÉRREO, SEGUNDO PAVTO, COBERTURA, PL. LOCALIZAÇÃO E SITUAÇÃO

ESCALA: INDICADAS NUM. DES.: ET-SAU-CRT-DES-101-A0

PROJETISTA: JWPC APROVADO POR: JORGE WILLIAN FERREIRA CABRAL  
DESENHADO POR: JWPC DATA: 29/09/2022  
VERIFICADO POR: JWPC

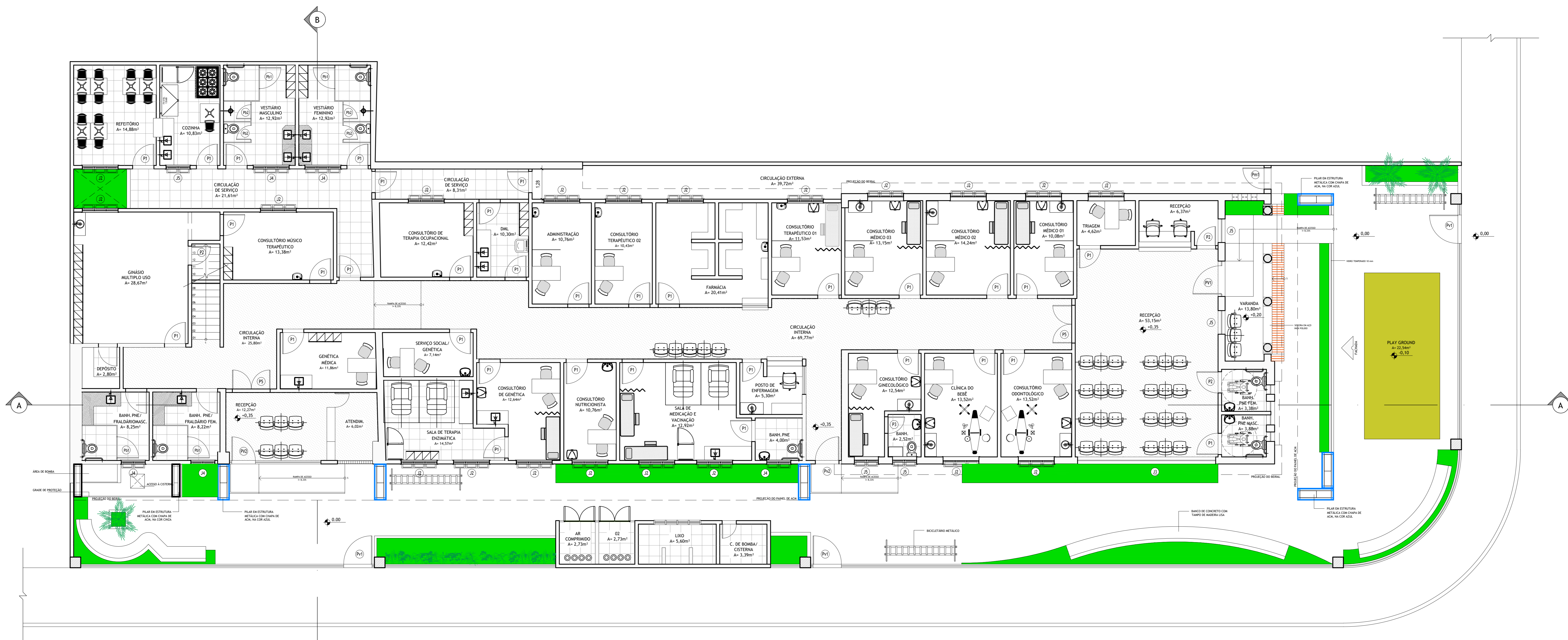

**PLANTA BAIXA DO PAVTO TÉRREO**  
ESC:1/75

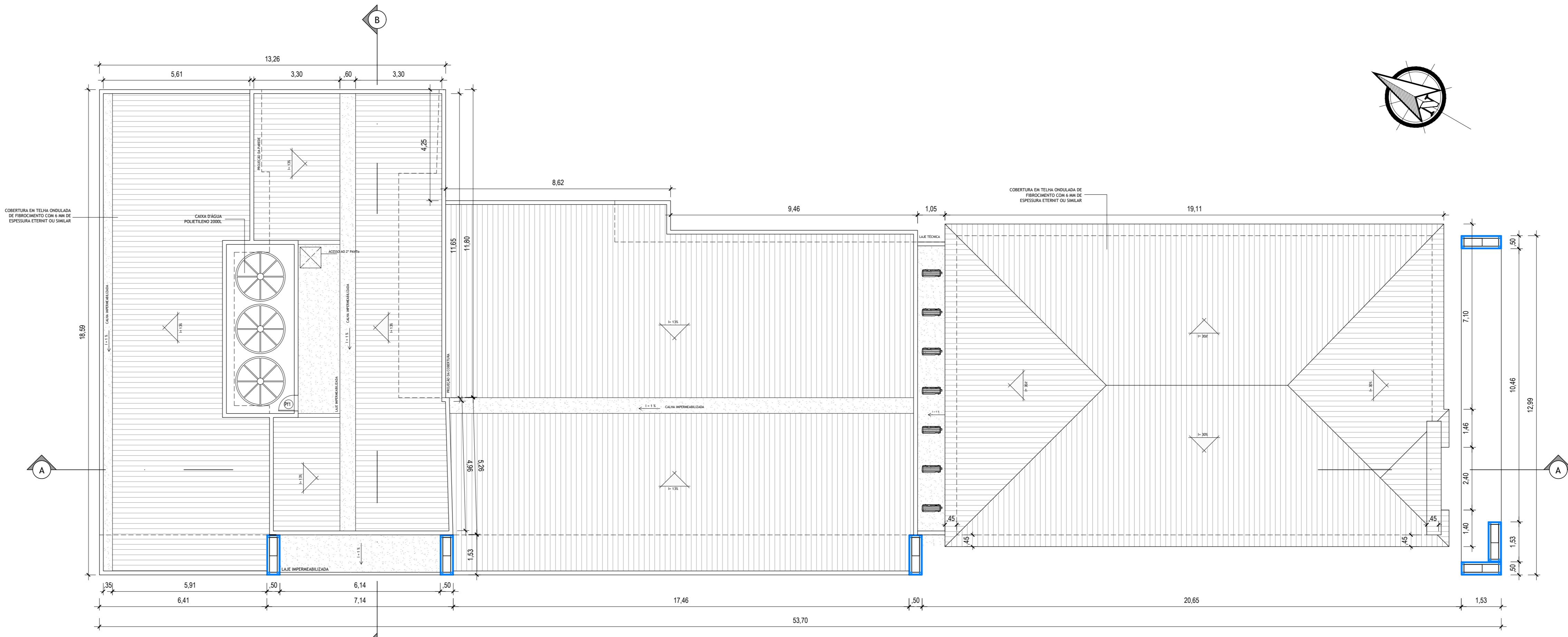

**COBERTURA**  
ESC:1/100

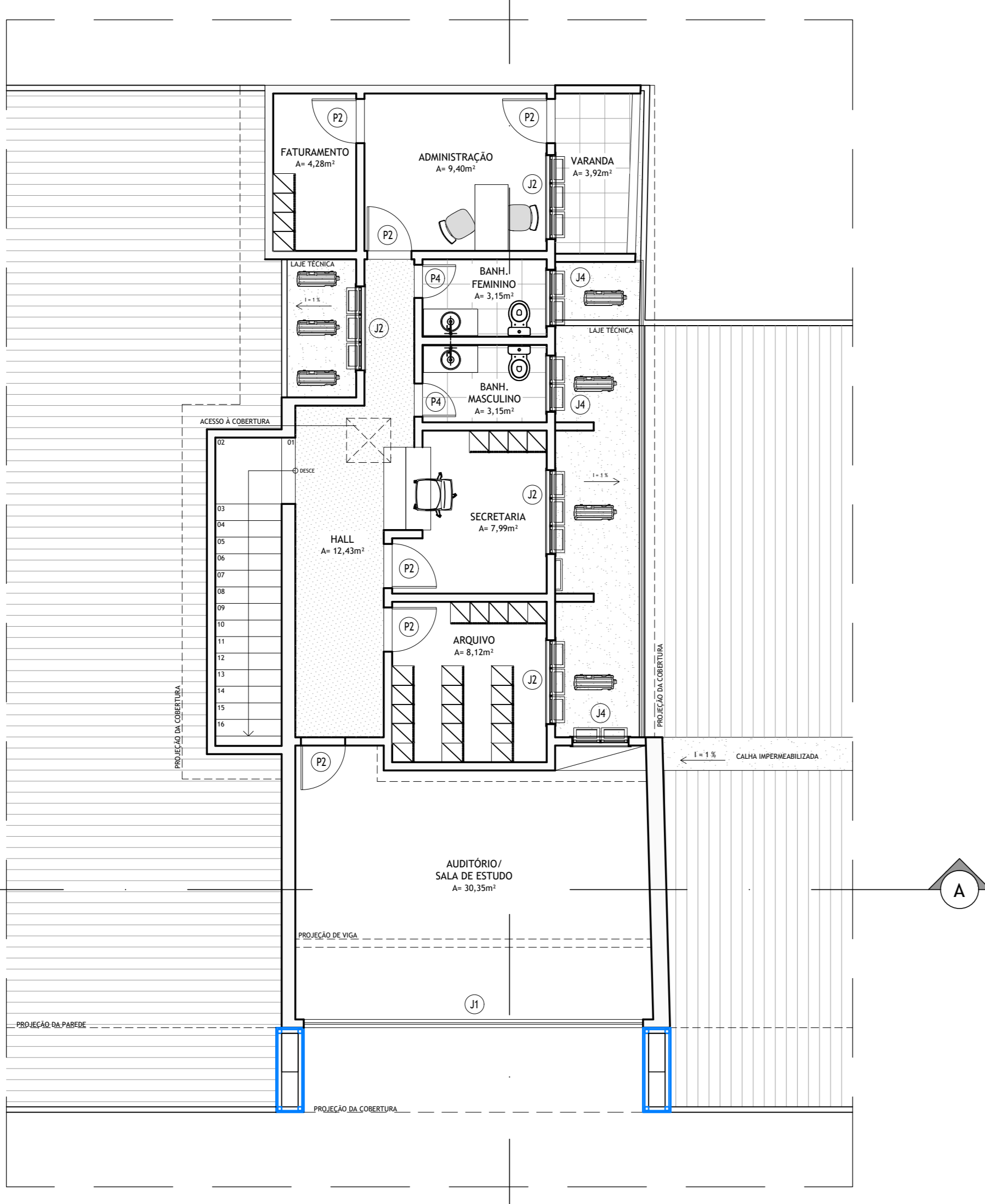

**PLANTA BAIXA DO PAVTO SUPERIOR**  
ESC:1/75

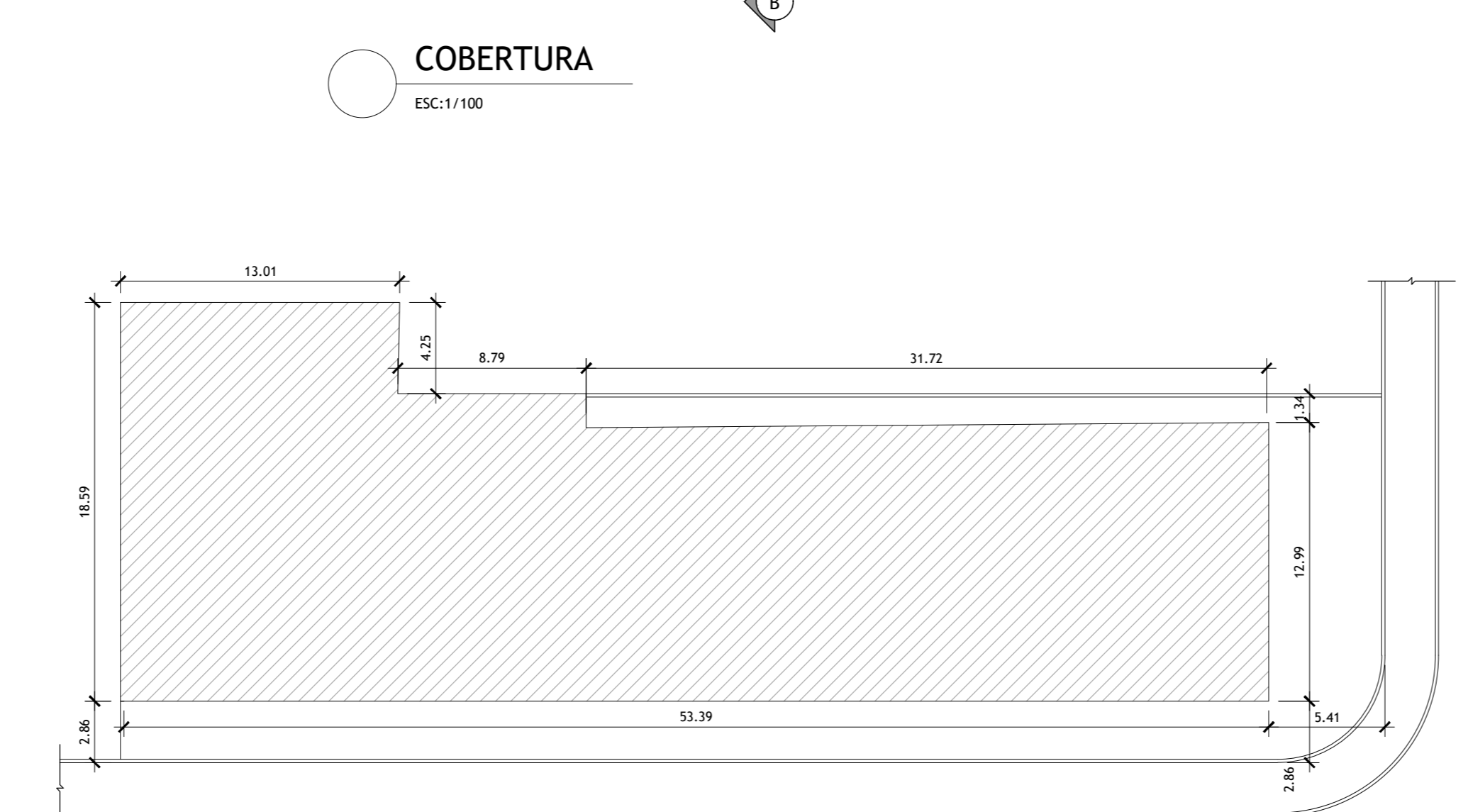

**PLANTA DE SITUAÇÃO**  
ESC:1/250

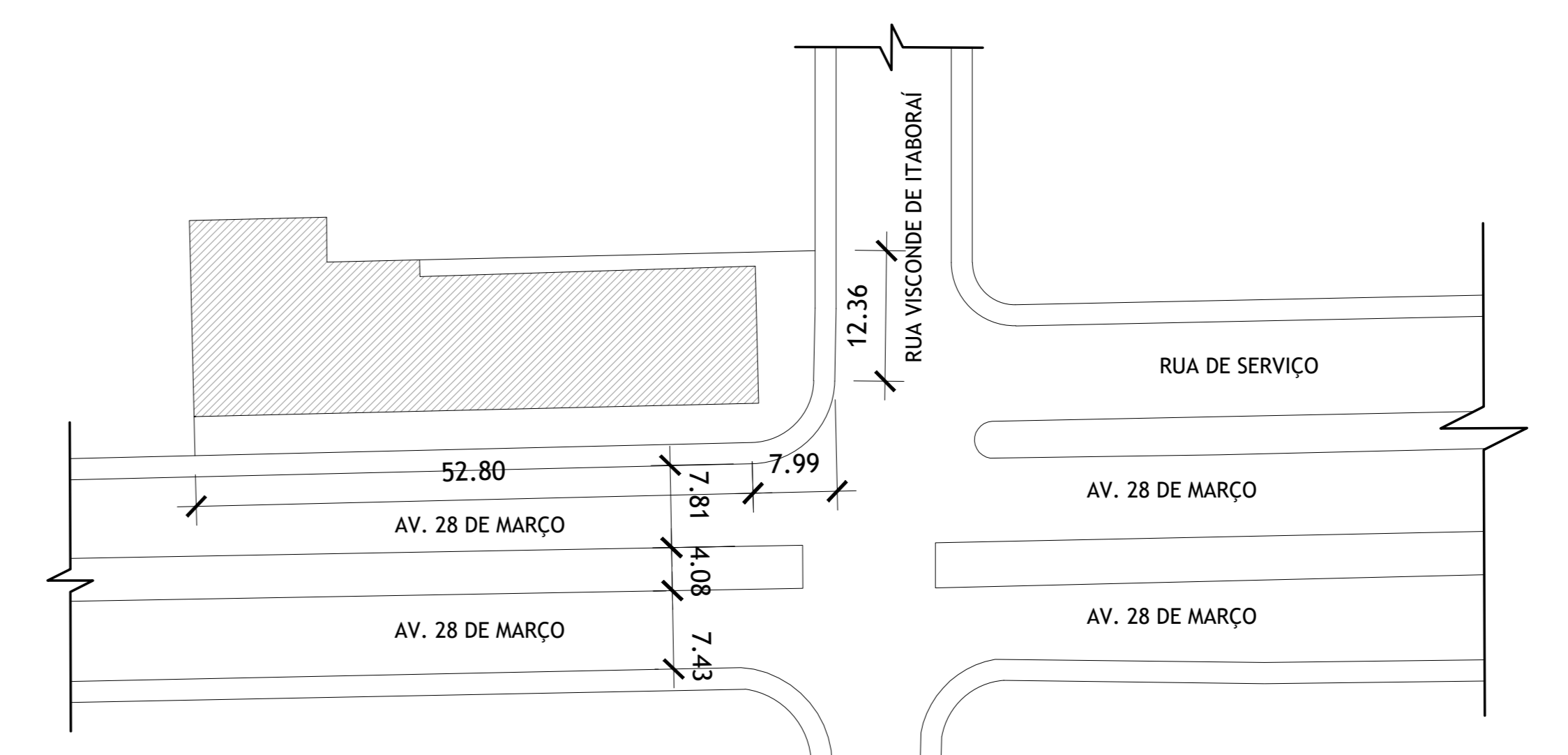

**PLANTA DE LOCALIZAÇÃO**  
ESC:1/1000

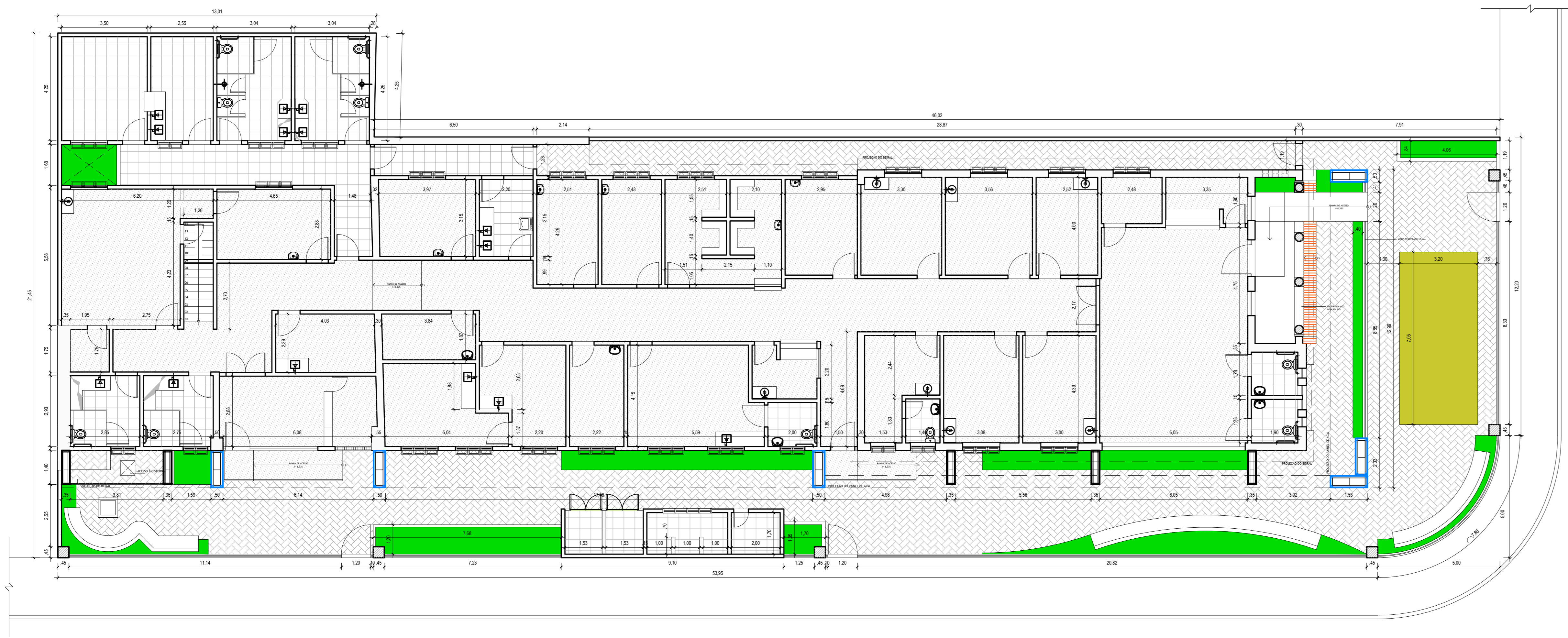

PLANTA DE PAGINAÇÃO DO PAVTO TÉRREO  
ESC:1/100

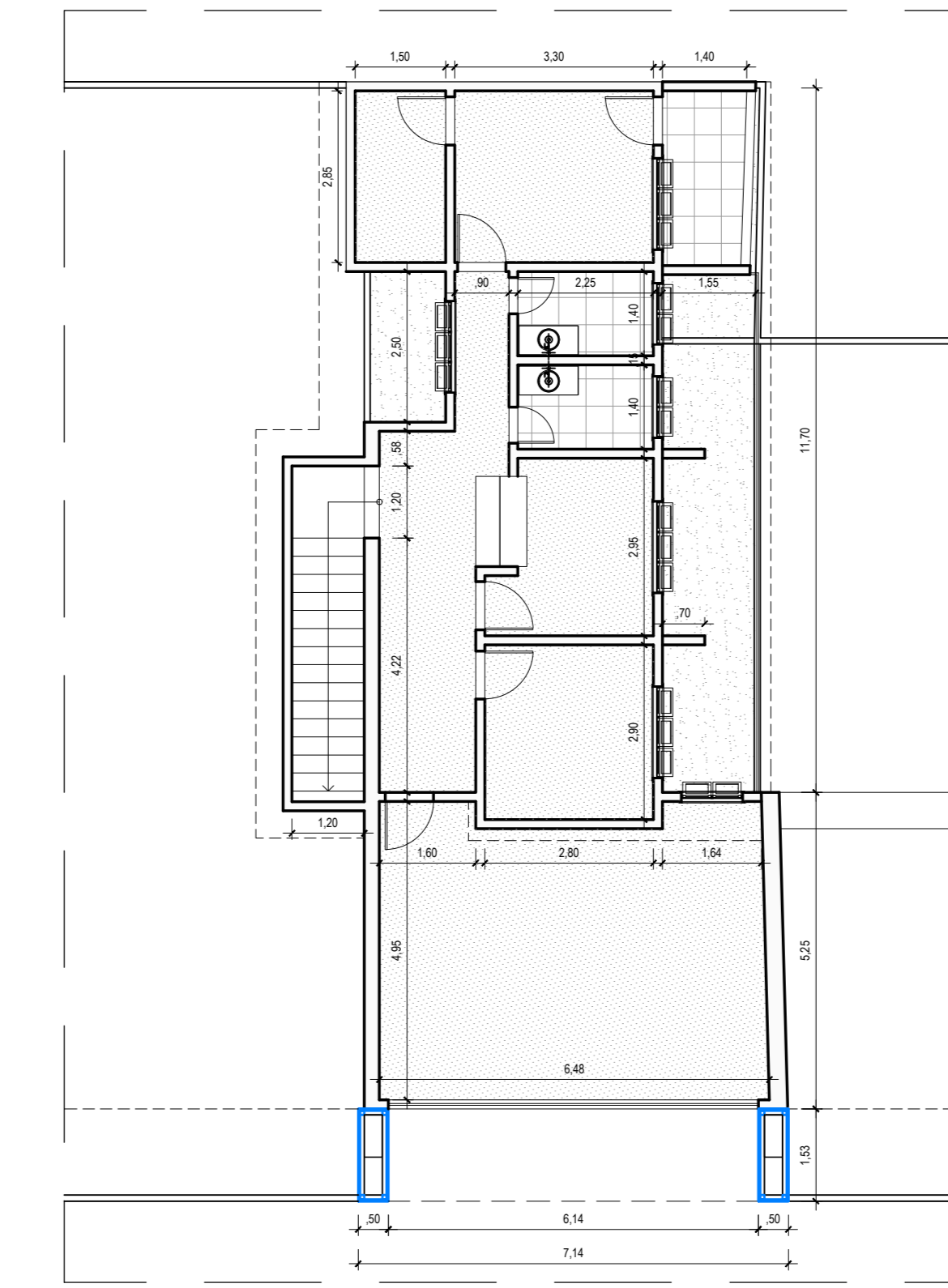

PLANTA DE PAGINAÇÃO DO 2º PAVTO  
ESC:1/100

- NOTAS:
- DIMENSÕES E ELEVAÇÕES EM METRO, EXCETO ONDE INDICADO;
  - A RAMPAS DE PEDESTRE PARA ACESSO AO HALL ACESSO TERÁ UMA INCLINAÇÃO DE 8,33%;
  - AS CALÇADAS SERÃO PAVIMENTADAS APENAS EM CIMENTADO NATURAL E COM RAMPAS DE ACESSEBILIDADE NA ÁREA FRONTAL DO ACESSO AO HALL DE ENTRADA;
  - AS FOSSAS SÉPTICAS EXISTENTES DEVERÃO SER REBAIXADAS PARA O NÍVEL DA CALÇADA A SER CONSTRUÍDA;
  - TODOS OS PONTOS DE ACESSO A GARAGENS DEVERÃO SER IDENTIFICADOS E DEVERÃO TER RAMPAS;
  - O PROJETO DE SINALIZAÇÃO VERTICAL E HORIZONTAL SERÁ FORNECIDO PELO ORGÃO MUNICIPAL DE TRÂNSITO;
  - ADEQUAÇÕES QUE SE FAÇAM NECESSÁRIAS NO CAMPO DEVERÃO SER DOCUMENTADAS E TER AUTORIZAÇÃO DA FISCALIZAÇÃO.

LEGENDAS CONSTRUÇÃO:

- EXISTENTE
- A CONSTRUIR
- A DEMOLIR

QUADRO DE ÁREAS  
PAVTO TÉRREO

ITEM	QUANTIDADE (M²)
PISO VINILICO	467,20
PISO CERÂMICO	93,78
PISO INTERTRAVADO	245,24
GRAMA	22,54
GRAMA SINTÉTICA	53,05
ALVENARIA	47,20
<b>SEGUNDO PAVTO</b>	
PISO VINILICO	71,37
PISO CERÂMICO	6,18
ALVENARIA	13,33
PISO CIMENTICO	13,30

QUADRO DE LEGENDA

ALVENARIA	PISO VINILICO
ESTRUTURA	PISO INTERTRAVADO
GRANITO ADIBESEDO	PISO CERÂMICO
SOLO COMPACTADO	TUJALHO ARTESANAL
PISO CIMENTICO	SENTIDO PAGINAÇÃO

LEGENDA ESQUADRIAS

PORTAS	JANELAS
P1 80x210 PORTA PADROU MADERA COM ADESIVÇÃO DA IDENTIDADE VISUAL	J1 615x270 JANELA EM ALUMINIO TIPO MALLAR
P2 80x210 PORTA PADROU MADERA COM ADESIVÇÃO DA IDENTIDADE VISUAL	J2 150x150 JANELA EM ALUMINIO E VIDRO DE CORRER
P3 70x210 PORTA PADROU MADERA COM ADESIVÇÃO DA IDENTIDADE VISUAL	J3 585x200 JANELA EM ALUMINIO E VIDRO FIXO
P4 60x210 PORTA PADROU MADERA COM ADESIVÇÃO DA IDENTIDADE VISUAL	J4 100x150 JANELA EM ALUMINIO E VIDRO DE CORRER
P5 160x210 PORTA "VU VEST" MADERA COM ADESIVÇÃO DA IDENTIDADE VISUAL	J5 100x140 JANELA EM ALUMINIO E VIDRO DE CORRER
PV1 120x210 PORTA VIDRO TEMPERADO 8mm	
PV2 100x210 PORTA VIDRO TEMPERADO 8mm	
PH1 90x185 PORTA METALICA R BOX DOB VESTIARIOS	
PH2 60x185 PORTA METALICA R BOX DOB VESTIARIOS	
PH3 60x120 PORTA METALICA R BANHLETTE	
PH4 90x210 PORTA METALICO VENEZIANO	

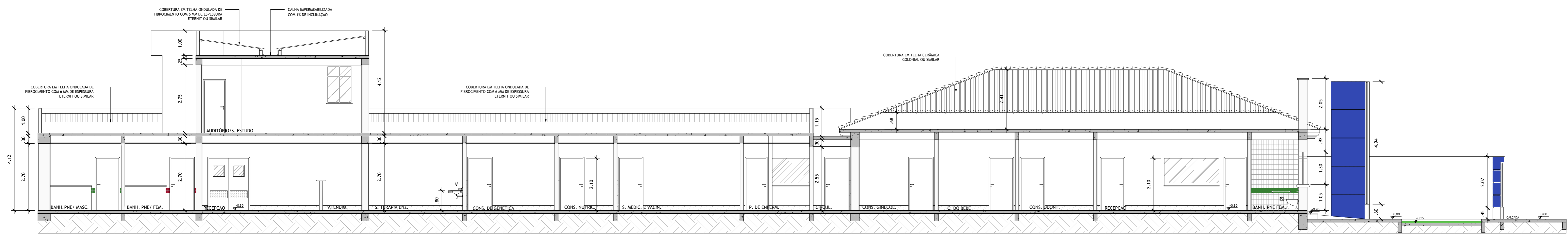

CORTE "AA"  
ESC:1/75

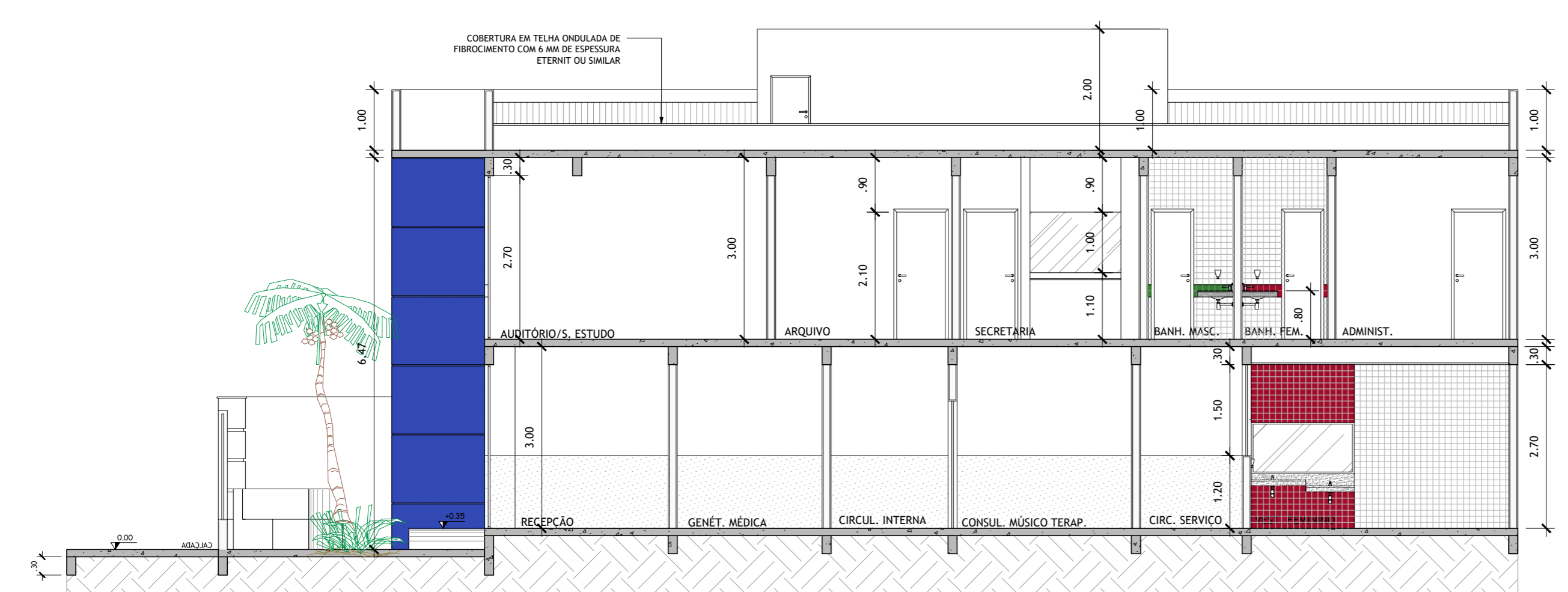

CORTE "BB"  
ESC:1/75

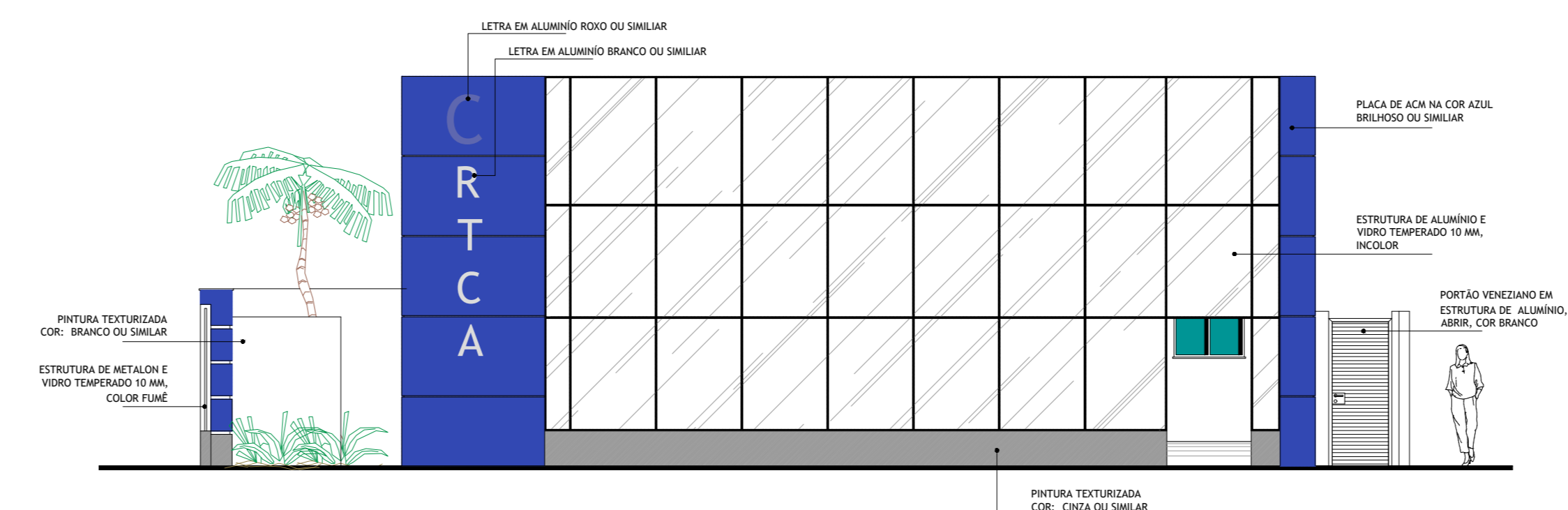

FACHADA FRONTAL  
ESC:1/75



REV	DATA	REVISÃO	PROJ./DESL	APROV.

TITULO: SECRETARIA MUNICIPAL DE OBRAS E INFRAESTRUTURA  
PREFEITURA MUNICIPAL DOS GOYTAÇAZES

PROGRAMA/PROJETO: CENTRO DE REFERÊNCIA E TRATAMENTO DA CRIANÇA E DO ADOLESCENTE CLÍNICA MUNICIPAL

ASSUNTO: PL. PAGINAÇÃO, CORTES, FACHADA

ESCALA: INDICADAS NUM. DES.: ET-SAU-CRT-DES-102-A0

PROJETISTA:	PROJ.:	APROVADO POR:
JWPC	JWPC	JORGE WILLIAN PEREIRA CASRAL
JWPC	JWPC	CHEFE DE PROJETO
JWPC	JWPC	DATA: 29/09/2022



PERSPECTIVA 01  
SEM ESCALA



PERSPECTIVA 02  
SEM ESCALA



PERSPECTIVA 03  
SEM ESCALA



PERSPECTIVA 04  
SEM ESCALA

NOTAS:

1. DIMENSÕES E ELEVAÇÕES EM METRO, EXCETO ONDE INDICADO;
2. A RAMPAS DE PEDESTRE PARA ACESSO AO HALL ACESSO TERÁ UMA INCLINAÇÃO DE 8,33%;
3. AS CALÇADAS SERÃO PAVIMENTADAS APENAS EM CIMENTADO NATURAL E COM RAMPA DE ACESSEBILIDADE NA ÁREA FRONTAL DO ACESSO AO HALL DE ENTRADA;
4. AS FOSSAS SÉPTICAS EXISTENTES DEVERÃO SER REBAIXADAS PARA O NÍVEL DA CALÇADA A SER CONSTRUÍDA;
5. TODOS OS PONTOS DE ACESSO A GARAGENS DEVERÃO SER IDENTIFICADOS E DEVERÃO TER RAMPAS;
6. O PROJETO DE SINALIZAÇÃO VERTICAL E HORIZONTAL SERÁ FORNECIDO PELO ORGÃO MUNICIPAL DE TRÂNSITO;
7. ADEQUAÇÕES QUE SE FAÇAM NECESSÁRIAS NO CAMPO DEVERÃO SER DOCUMENTADAS E TER AUTORIZAÇÃO DA FISCALIZAÇÃO.

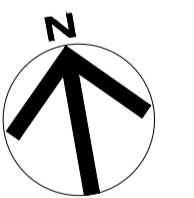
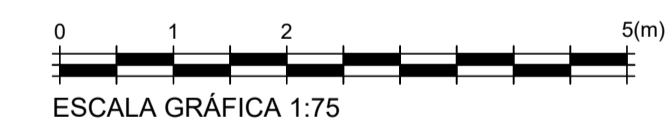

REV	DATA	REVISÃO	PROJ./DES.	APROV.

<b>TÍTULO:</b> <b>SECRETARIA MUNICIPAL DE OBRAS E INFRAESTRUTURA</b> PREFEITURA MUNICIPAL DOS GOYTACAZES		
<b>PROGRAMA/PROJETO:</b> CENTRO DE REFERÊNCIA E TRATAMENTO DA CRIANÇA E DO ADOLESCENTE CLÍNICA MUNICIPAL		
<b>ASSUNTO:</b> PERSPECTIVAS		
<b>ESCALA:</b> INDICADAS	<b>NUM. DES.:</b> ET-SAU-CRT-DES-104-A0	
<b>PROJETISTA:</b> PROJ.: JWPC DES.: JWPC VER.: JWPC	<b>APROVADO POR:</b> JORGE WILLIAN PEREIRA CABRAL CREA A Nº: 0004706388/CAU-RJ	<b>DATA:</b> 29/09/2022

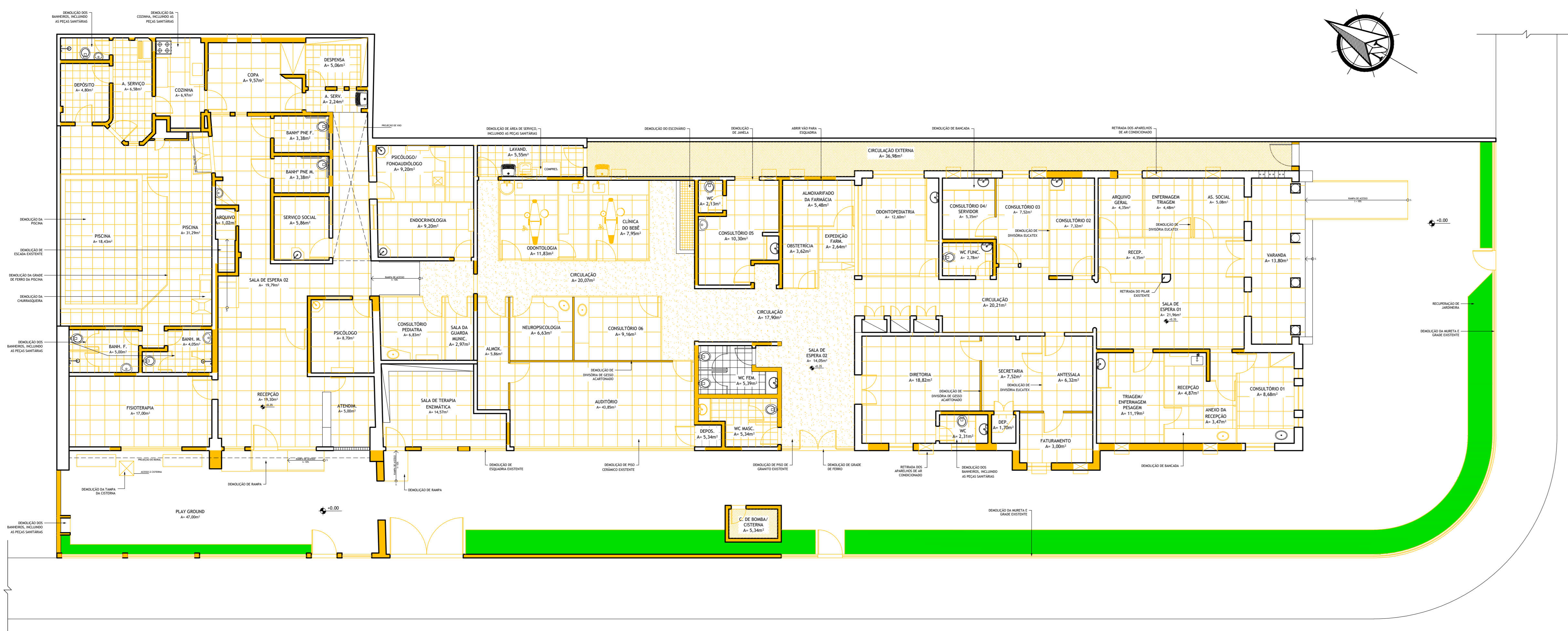

PLANTA DE DEMOLIÇÃO DO PAVto TÉRREO  
ESC:1/75

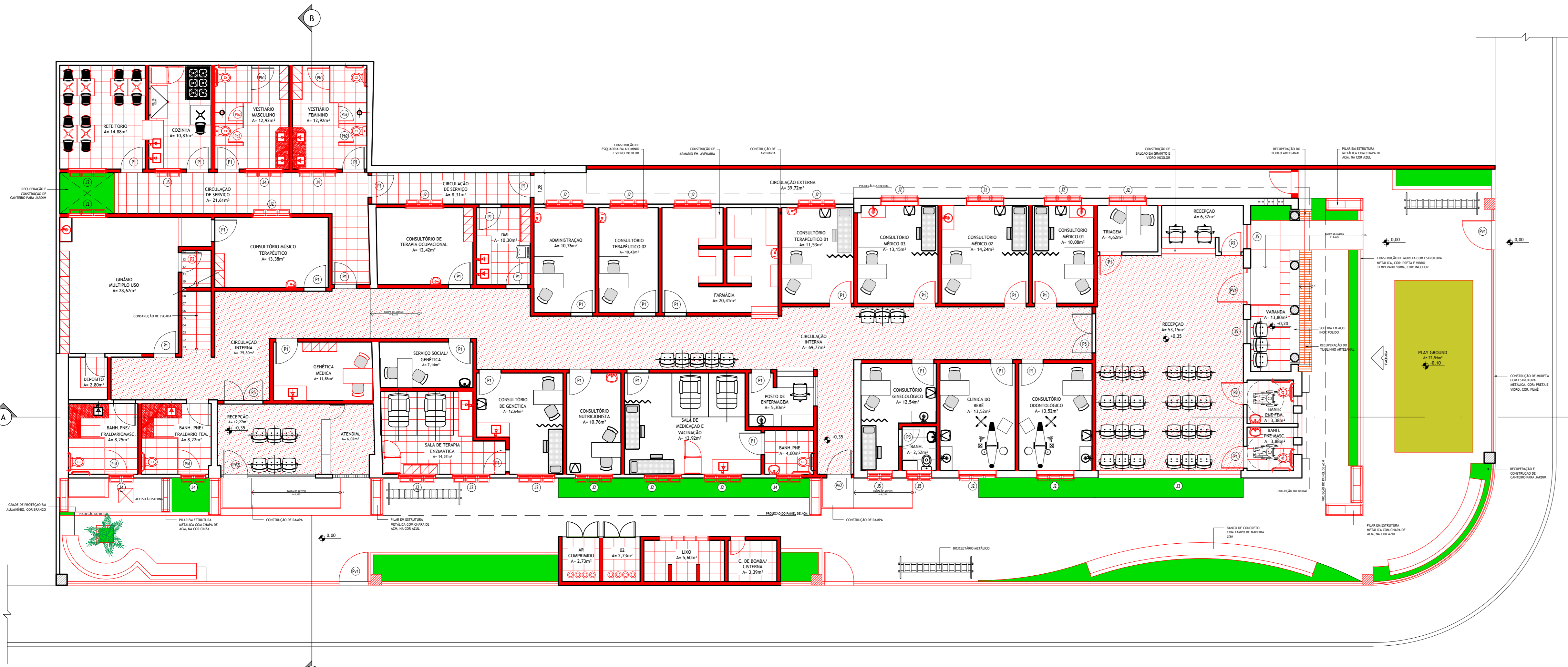

PLANTA DE CONSTRUÇÃO DO PAVto TÉRREO  
ESC:1/75

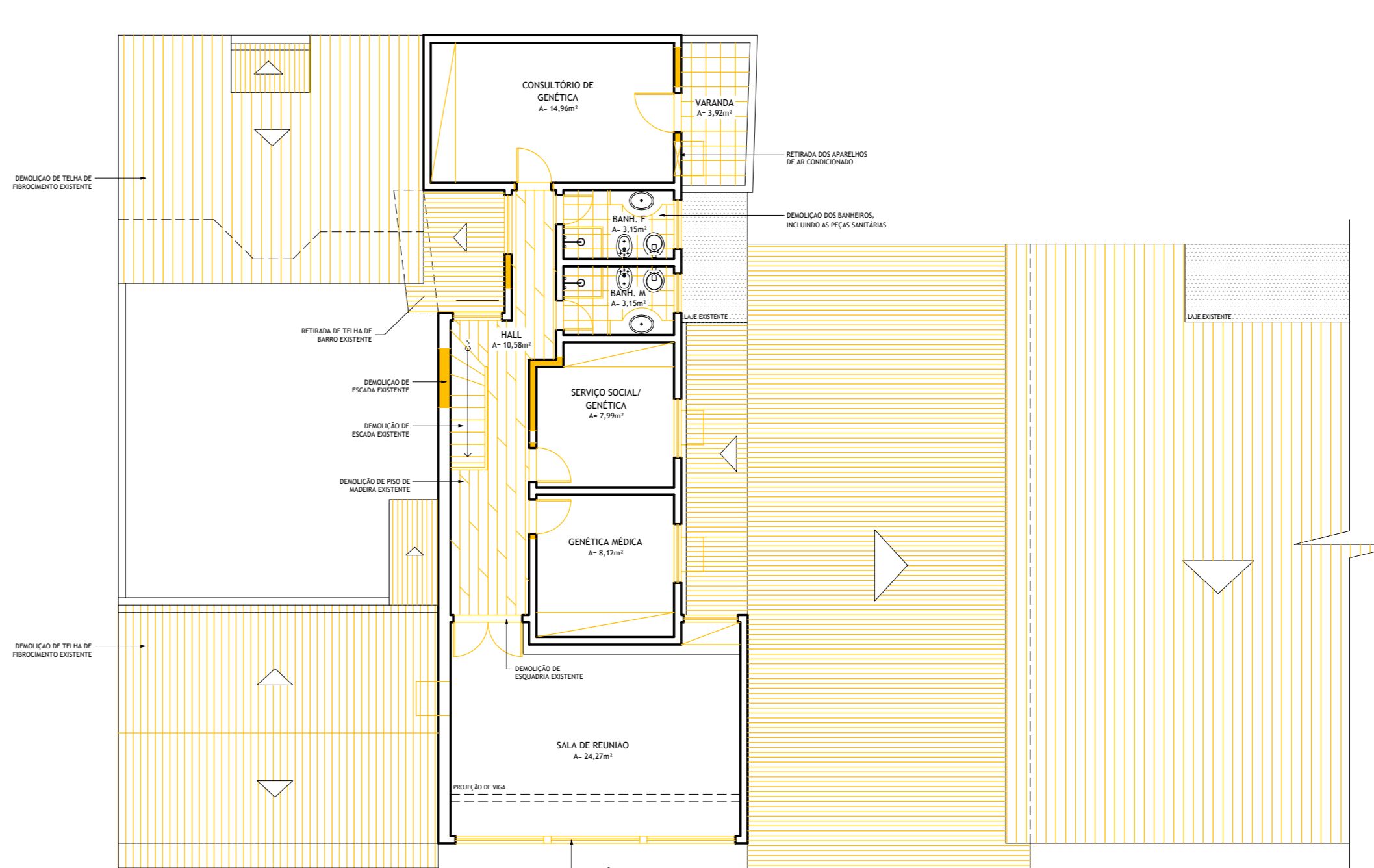

PLANTA DE DEMOLIÇÃO DO 2º PAVto  
ESC:1/75

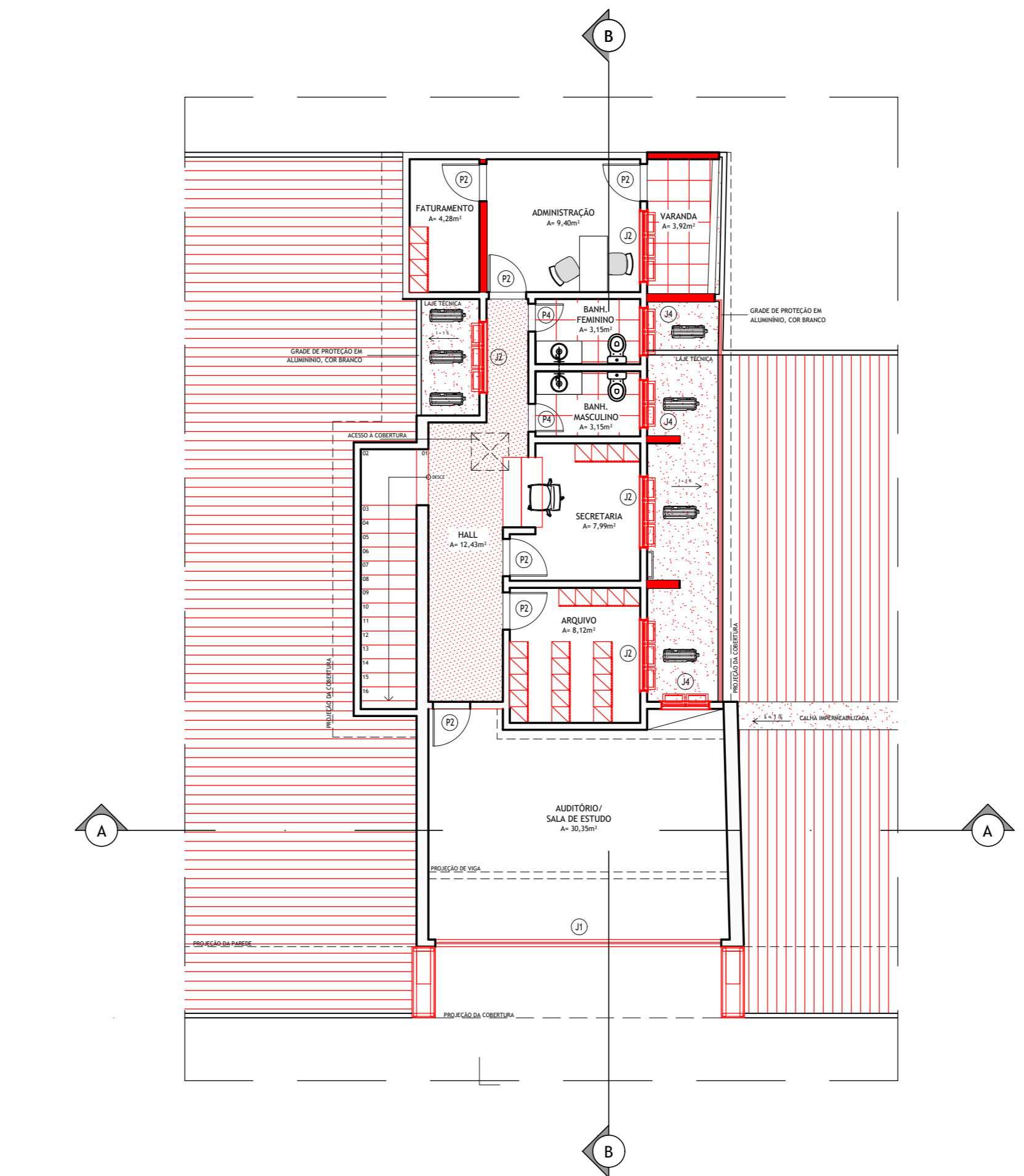

PLANTA DE PAGINAÇÃO DO 2º PAVto  
ESC:1/75

- NOTAS:
- DIMENSÕES E ELEVAÇÕES EM METRO, EXCETO ONDE INDICADO;
  - A RAMPAS DE PEDESTRE PARA ACESSO AO HALL ACESSO TERÁ UMA INCLINAÇÃO DE 8,33%;
  - AS CALÇADAS SERÃO PAVIMENTADAS APENAS EM CIMENTADO NATURAL E COM RAMPAS DE ACESSEIBILIDADE NA ÁREA FRONTAL DO ACESSO AO HALL DE ENTRADA;
  - AS FOSSAS SÉPTICAS EXISTENTES DEVERÃO SER REBAIXADAS PARA O NÍVEL DA CALÇADA A SER CONSTRUÍDA;
  - TODOS OS PONTOS DE ACESSO A GARAGENS DEVERÃO SER IDENTIFICADOS E DEVERÃO TER RAMPAS;
  - O PROJETO DE SINALIZAÇÃO VERTICAL E HORIZONTAL SERÁ FORNECIDO PELO ÓRGÃO MUNICIPAL DE TRÁNSITO;
  - ADEQUAÇÕES QUE SE FAÇAM NECESSÁRIAS NO CAMPO DEVERÃO SER DOCUMENTADAS E TER AUTORIZAÇÃO DA FISCALIZAÇÃO.

LEGENDAS CONSTRUÇÃO:

	EXISTENTE
	A CONSTRUIR
	A DEMOLIR

QUADRO DE ÁREAS  
PAVto TÉRREO

ITEM	QUANTIDADE (M²)
PISO VINÍLICO	467,20
PISO CERÂMICO	61,78
PISO INTERTRAVADO	245,34
GRAMA	22,54
GRAMA SINTÉTICA	53,05
ALVENARIA	47,20
SEGUNDO PAVto.	
PISO VINÍLICO	71,37
PISO CERÂMICO	6,18
ALVENARIA	13,33
PISO CIMENTADO	13,30

QUADRO DE LEGENDA

	ALVENARIA		PISO VINÍLICO
	ESTRUTURA		PISO INTERTRAVADO
	GRANITO ADIBEÇO		PISO CERÂMICO
	SOLO COMPACTADO		TUADILHO ARTESANAL
	PISO CIMENTADO		SENTIDO PAISAGIAGEM

LEGENDA ESQUADRIAS

PORTAS		JANELAS	
P1	80x210	J1	615x270
P2	80x210	J2	150x150
P3	70x210	J3	585x290
P4	80x210	J4	100x150
P5	100x210	J5	100x140
PV1	120x210		
PV2	100x210		
PR1	90x185		
PR2	60x185		
PR3	60x120		
PR4	90x210		

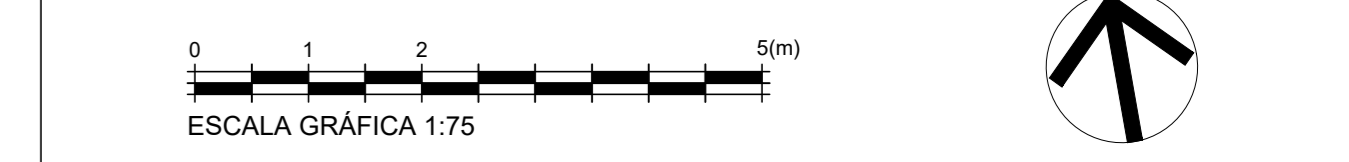

REV	DATA	REVISÃO	PROJ./DESL.	APROV.
TÍTULO:				
SECRETARIA MUNICIPAL DE OBRAS E INFRAESTRUTURA PREFEITURA MUNICIPAL DOS GOYTAZEES				
PROGRAMA/PROJETO:				
CENTRO DE REFERÊNCIA E TRATAMENTO DA CRIANÇA E DO ADOLESCENTE CLÍNICA MUNICIPAL				
ASSUNTO:				
PL. PAGINAÇÃO, CORTES, FACHADA				
ESCALA:				
INDICADAS NUM. DES.: ET-SAU-CRT-DES-103-A0				
PROJETISTA:				
PROJ.	JWPC	APROVADO PROJ.	JORGE WILLIAN PEREIRA CASRAL	
DESL.	JWPC	DESL.		DATA
VER.	JWPC	VER.	00470388/CAU/RJ	29/09/2022



### CRONOGRAMA FÍSICO FINANCEIRO

**Solicitante:** Prefeitura Municipal de Campos dos Goytacazes/RJ  
**Projeto:** Obras de Reforma e Ampliação do Centro de Referência e Tratamento da Criança e do Adolescente  
**Local:** Avenida 28 de Março, 407, Centro, Campos dos Goytacazes/RJ  
**iO:** **set/22**

Descrição	Base de cálculo	Mês 01	Mês 02	Mês 03	Mês 04	Mês 05	Mês 06	Mês 07	Mês 08	Mês 09	Mês 10
<b>REFORMA E AMPLIAÇÃO DO CENTRO DE REFERÊNCIA E TRATAMENTO DA CRIANÇA E DO ADOLESCENTE</b>	<b>2.808.228,12</b>										
<b>SERVIÇOS INICIAIS E MOBILIZAÇÕES</b>	<b>288.664,06</b>										
SERVIÇOS DE ESCRITÓRIO, LABORATÓRIO E CAMPO	247.869,36	24.786,94	24.786,94	24.786,94	24.786,94	24.786,94	24.786,94	24.786,94	24.786,94	24.786,94	24.786,94
CANTEIRO DE OBRA	35.360,05	3.536,01	3.536,01	3.536,01	3.536,01	3.536,01	3.536,01	3.536,01	3.536,01	3.536,01	3.536,01
SERVIÇOS COMPLEMENTARES	5.434,65	-	-	-	-	-	-	-	-	-	5.434,65
<b>DEMOLIÇÃO E REEDIFICAÇÃO ( INFRA E SUPRA ESTRUTURA)</b>	<b>275.735,47</b>										
SERVIÇOS DE ESCRITÓRIO, LABORATÓRIO E CAMPO	123,60	123,60	-	-	-	-	-	-	-	-	-
MOVIMENTO DE TERRA	9.721,98	4.860,99	4.860,99	-	-	-	-	-	-	-	-
TRANSPORTES	6.572,55	3.286,28	3.286,28	-	-	-	-	-	-	-	-
SERVIÇOS COMPLEMENTARES	81.161,85	20.290,46	24.348,56	28.406,65	8.116,19	-	-	-	-	-	-
ESTRUTURAS	69.926,77	-	-	17.481,69	24.474,37	13.985,35	13.985,35	-	-	-	-
ALVENARIA E DIVISÓRIAS	40.773,50	-	-	-	12.232,05	12.232,05	16.309,40	-	-	-	-
REVESTIMENTO DE PAREDES, TETOS E PISOS	22.291,42	-	-	2.229,14	4.458,28	7.802,00	7.802,00	-	-	-	-
COBERTURAS, ISOLAMENTOS E IMPERMEABILIZAÇÕES	45.163,80	-	-	-	-	45.163,80	-	-	-	-	-
<b>REVESTIMENTO</b>	<b>522.067,71</b>										
BASES E PAVIMENTOS	26.836,61	-	-	-	-	-	13.418,31	13.418,31	-	-	-
ESTRUTURAS	80.010,06	-	-	-	-	8.001,01	16.002,01	28.003,52	28.003,52	-	-
ALVENARIA E DIVISÓRIAS	2.213,94	-	-	-	-	-	664,18	664,18	664,18	221,39	-
REVESTIMENTO DE PAREDES, TETOS E PISOS	413.007,10	-	-	-	-	-	103.251,78	123.902,13	123.902,13	61.951,07	-
<b>INSTALAÇÃO ELÉTRICA PREDIAL / SISTEMA DE AR CONDICIONADO / SPDA</b>	<b>174.973,67</b>										
INSTALAÇÕES ELÉTRICAS, HIDRÁULICAS, SANITÁRIAS E MECÂNICAS	100.554,96	-	-	-	-	5.027,75	10.055,50	35.194,24	50.277,48	-	-
APARELHOS HIDRÁULICOS, SANITÁRIOS, ELÉTRICOS, MECÂNICOS E ESPORTIVOS	70.700,82	-	-	-	-	-	21.210,25	35.350,41	14.140,16	-	-
ILUMINAÇÃO PÚBLICA	3.717,89	-	-	-	-	-	-	3.717,89	-	-	-
<b>INSTALAÇÃO HIDROSSANITÁRIA PEDRIAL / INSTALAÇÃO DE SISTEMA DE GASES /</b>	<b>486.688,82</b>										



Descrição	Base de cálculo	Mês 01	Mês 02	Mês 03	Mês 04	Mês 05	Mês 06	Mês 07	Mês 08	Mês 09	Mês 10
SERVIÇOS COMPLEMENTARES	245,60	-	-	-	-	-	-	245,60	-	-	-
GALERIA, DRENOS E CONEXÕES											
ALVENARIA E DIVISÓRIAS	16.141,49	-	-	-	-	-	-	16.141,49	-	-	-
INSTALAÇÕES ELÉTRICAS, HIDRÁULICAS, SANITÁRIAS E MECÂNICAS	336.024,98	-	-	33.602,50	50.403,75	84.006,25	84.006,25	84.006,25	-	-	-
PINTURAS	1.543,20	-	-	-	-	1.543,20	-	-	-	-	-
APARELHOS HIDRÁULICOS, SANITÁRIOS, ELÉTRICOS, MECÂNICOS E ESPORTIVOS	132.733,55	-	-	-	13.273,36	39.820,07	39.820,07	39.820,07	-	-	-
<b>ESQUADRIAS</b>	<b>261.656,87</b>										
SERVIÇOS COMPLEMENTARES	19.557,74	-	-	-	-	-	9.778,87	9.778,87	-	-	-
ESQUADRIAS DE PVC, FERRO, ALUMÍNIO OU MADEIRA, VIDRAÇAS E FERRAGENS	242.099,13	-	-	-	-	-	-	84.734,70	108.944,61	48.419,83	-
<b>COBERTURA</b>	<b>191.930,90</b>										
COBERTURAS, ISOLAMENTOS E IMPERMEABILIZAÇÕES	191.930,90	-	-	-	-	-	67.175,82	86.368,91	38.386,18	-	-
<b>PINTURA</b>	<b>200.371,62</b>										
TRANSPORTES	755,00	-	-	-	-	-	-	-	-	-	755,00
SERVIÇOS COMPLEMENTARES	18.029,50	-	-	-	-	-	-	-	5.408,85	7.211,80	5.408,85
PINTURAS	181.587,12	-	-	-	-	-	-	27.238,07	72.634,85	54.476,14	27.238,07
<b>PAISAGISMO E PLAYGROUND</b>	<b>39.848,38</b>										
SERVIÇOS DE ESCRITÓRIO, LABORATÓRIO E CAMPO	958,08	-	-	-	-	-	-	-	-	-	958,08
MOVIMENTO DE TERRA	1.566,84	-	-	-	-	-	-	-	-	-	1.566,84
SERVIÇOS COMPLEMENTARES	2.071,52	-	-	-	-	-	-	-	-	-	2.071,52
GALERIA, DRENOS E CONEXÕES	1.073,15	-	-	-	-	-	-	-	-	-	1.073,15
SERVIÇOS DE PARQUES E JARDINS	32.667,71	-	-	-	-	-	-	-	-	-	32.667,71
REVESTIMENTO DE PAREDES, TETOS E PISOS	1.511,08	-	-	-	-	-	-	-	-	-	1.511,08
<b>SUBTOTAL :</b>	<b>2.441.937,50</b>	<b>56.884,27</b>	<b>60.818,76</b>	<b>110.042,92</b>	<b>141.280,93</b>	<b>245.904,41</b>	<b>431.802,70</b>	<b>616.907,55</b>	<b>470.684,90</b>	<b>200.603,16</b>	<b>107.007,89</b>
<b>BDI 15% :</b>	<b>R\$366.290,62</b>	<b>R\$8.532,64</b>	<b>R\$9.122,81</b>	<b>R\$16.506,44</b>	<b>R\$21.192,14</b>	<b>R\$36.885,66</b>	<b>R\$64.770,41</b>	<b>R\$92.536,13</b>	<b>R\$70.602,74</b>	<b>R\$30.090,47</b>	<b>R\$16.051,18</b>
<b>TOTAL :</b>	<b>2.808.228,12</b>	<b>65.416,91</b>	<b>69.941,58</b>	<b>126.549,36</b>	<b>162.473,07</b>	<b>282.790,07</b>	<b>496.573,11</b>	<b>709.443,69</b>	<b>541.287,64</b>	<b>230.693,64</b>	<b>123.059,07</b>

### FATURAMENTO FINANCEIRO

