



Pregão Eletrônico nº 009/2023

Processo nº 2023.021.000128-4-PR

1- PREÂMBULO

1.1- Torna-se público para conhecimento dos interessados, que a **Prefeitura Municipal de Campos dos Goytacazes, situada à Rua Coronel Ponciano de Azeredo Furtado, nº 47 - Pq. Santo Amaro, Telefones nº (22) 98175-2073/ 98175-0911, através do Fundo Municipal de Assistência Social, realizará licitação na modalidade Pregão Eletrônico, cujo Edital recebeu o nº 009/2023, para a contratação do objeto abaixo descrito.**

1.2- A Licitação será do tipo **menor preço, modo de disputa aberto**, e será regida pela Lei nº 10.520, de 17/07/2002, Decreto Municipal nº 137/2021, pela Lei Complementar nº 123, de 14/12/2006, Lei Municipal nº 8.768/2017 e, subsidiariamente, pela Lei nº 8.666, de 21/06/1993, com as alterações da Lei nº 8.883/94, bem como pelas cláusulas e condições constantes deste Edital.

1.3. DO PREGÃO

13.1- Abertura da sessão do Pregão Eletrônico: Dia 25/05/2023 às 10h (dez horas).

1.4. Integram este Edital, independentemente de transcrição:

1.4.1- Formulário de Proposta e Planilha Orçamentária - Anexo I

1.4.2- Minuta de Contrato - Anexo II

1.4.3- Termo de Referência - Anexo III

1.5- O Edital, na íntegra, está disponível para download através do site oficial da PMCG, a saber, <https://campos.rj.gov.br/licitacoes>, bem como através do site www.licitanet.com.br.

1.5.1 - SITE PARA REALIZAÇÃO DO PREGÃO: www.licitanet.com.br.

2- DO OBJETO

2.1- O objeto da presente licitação é a **execução de serviços de engenharia para reparação do CRAS Jockey - Rua Virgulino Ferreira Lampião, nº 2, Parque Jockey Club - Campos dos Goytacazes/RJ, conforme condições, quantidades e exigências estabelecidas neste Edital e seus anexos.**

3- DAS CONDIÇÕES DE PARTICIPAÇÃO NA LICITAÇÃO

3.1- Poderá participar desta licitação qualquer empresa especializada no ramo pertinente ao objeto desta licitação, legalmente constituída, desde que satisfaça as exigências fixadas neste edital e apresente os documentos nele exigidos.

3.2- Não serão admitidas a esta licitação empresas sob forma de consórcio, empresas suspensas de contratar com a Administração ou declaradas inidôneas para licitar com a Administração Pública, bem como as que estiverem em regime de falência ou concordata.

3.3- Não será permitida a participação de mais de uma empresa sob o controle acionário de um mesmo grupo de pessoas físicas ou jurídicas para o mesmo fim.

3.4- A participação neste Pregão importa à proponente na irrestrita aceitação das condições estabelecidas no presente Edital, bem como na observância dos regulamentos, normas administrativas e técnicas aplicáveis, inclusive quanto a recursos.

3.5- Somente poderão participar deste PREGÃO ELETRÔNICO, via internet, os interessados cujo objetivo social seja pertinente ao objeto do certame, que atendam a todas as exigências deste Edital e da legislação a ele correlata, inclusive quanto à documentação, e que estejam devidamente credenciadas, através do site <https://licitanet.com.br/>;

3.5.1- A participação no Pregão Eletrônico se dará por meio da digitação da senha pessoal e intransferível do licitante e subsequente encaminhamento da proposta de preços, exclusivamente por meio da Plataforma Eletrônica, observada data e horário limite estabelecidos;

3.5.2- O custo de operacionalização pelo uso da Plataforma de Pregão Eletrônico, a título de remuneração pela utilização dos recursos da tecnologia da informação ficará a cargo do licitante, que poderá escolher entre os Planos de Adesão dispostos no site www.licitanet.com.br

4- DO CREDENCIAMENTO

4.1 Para participar do pregão eletrônico, o licitante deverá estar credenciado no sistema "PREGÃO ELETRÔNICO" através do site <https://licitanet.com.br/>;

- 4.2 As Licitantes interessadas deverão proceder ao credenciamento antes da data e horário marcados para início da sessão pública via internet;
- 4.3 O credenciamento dar-se-á pela atribuição de chave de identificação e de senha, pessoal e intransferível, para acesso ao sistema eletrônico;
- 4.4 O credenciamento junto ao provedor do sistema implica na responsabilidade legal do licitante ou de seu representante legal e a presunção de sua capacidade técnica para realização das transações inerentes ao Pregão na forma eletrônica;
- 4.5 O uso da senha de acesso pelo Licitante é de sua responsabilidade exclusiva, incluindo qualquer transação efetuada diretamente ou por seu representante, não cabendo ao provedor do Sistema, ou do órgão promotor da licitação, responsabilidade por eventuais danos decorrentes do uso indevido da senha, ainda que, por terceiros;
- 4.6 A perda da senha ou a quebra de sigilo deverão ser comunicadas ao provedor do Sistema para imediato bloqueio de acesso;
- 4.7 Como requisito para participação no PREGÃO ELETRÔNICO o Licitante deverá manifestar, em campo próprio do Sistema Eletrônico, que cumpre plenamente os requisitos de habilitação e que sua proposta de preços está em conformidade com as exigências do instrumento convocatório, bem como a descritiva técnica constante do TERMO DE REFERÊNCIA;
- 4.8 O licitante que deixar de assinalar, em campo próprio do Sistema Eletrônico, a Declaração de ME/EPP, não terá direito a usufruir do tratamento favorecido previsto na Lei Complementar nº 123, de 2006, mesmo que microempresas, empresas de pequeno porte, microempreendedor individual e Cooperativas Equiparadas;
- 4.9 O licitante responsabiliza-se exclusiva e formalmente pelas transações efetuadas em seu nome, assume como firmes e verdadeiras suas propostas e seus lances, inclusive os atos praticados diretamente ou por seu representante, excluída a responsabilidade do provedor do sistema ou do órgão ou entidade promotora da licitação por eventuais danos decorrentes de uso indevido das credenciais de acesso, ainda que por terceiros;
- 4.10 Independentemente de declaração expressa, a simples apresentação de proposta implica submissão a todas as condições estipuladas neste Edital e seus Anexos, sem prejuízo da estrita observância das normas contidas na legislação mencionada em seu preâmbulo;

4.11 Todos os custos decorrentes da elaboração e apresentação de propostas serão de responsabilidade exclusiva do licitante, não sendo o órgão promotor da licitação, em nenhuma hipótese responsável pelos mesmos. O licitante também é o único responsável pelas transações que forem efetuadas em seu nome no Sistema Eletrônico, ou pela sua eventual desconexão;

4.12 As declarações falsas relativa ao cumprimento dos requisitos de habilitação e proposta, bem como ao enquadramento na condição de ME/EPP, sujeitará o licitante às sanções previstas no edital e Leis nº 10.520/02 e 14.133/21;

5- DA APRESENTAÇÃO DA PROPOSTA E DOS DOCUMENTOS DE HABILITAÇÃO

5.1 Os licitantes encaminharão, exclusivamente por meio do sistema (<https://licitanet.com.br/>), concomitantemente com os documentos de HABILITAÇÃO exigidos no edital, PROPOSTA E PLANILHAS DE CUSTOS UNITÁRIOS (ANEXO I) com a “DESCRIÇÃO DETALHADA DO OBJETO OFERTADO”, incluindo QUANTIDADE e PREÇO e a MARCA (quando for o caso), até o horário limite de início da Sessão Pública, horário de Brasília, exclusivamente por meio do Sistema Eletrônico, quando, então, encerrar-se-á, automaticamente, a etapa de envio dessa documentação;

5.1.1 A planilha de custos unitários de que trata o subitem anterior deverá ser elaborada em estrita observância aos itens da planilha orçamentária que constam nos Anexos I e III do presente edital, sob pena de desclassificação.

5.2 As propostas cadastradas no Sistema NÃO DEVEM CONTER NENHUMA IDENTIFICAÇÃO DA EMPRESA PROPONENTE, visando atender ao princípio da impessoalidade e preservar o sigilo das propostas.

5.3 Em caso de identificação da licitante na proposta cadastrada, esta será DESCLASSIFICADA pelo pregoeiro;

5.4 O Licitante será responsável por todas as transações que forem efetuadas em seu nome no Sistema Eletrônico, assumindo como firmes e verdadeiras sua proposta de preços e lances inseridos em sessão pública;

5.5 O licitante deverá obedecer rigorosamente aos termos deste Edital e seus anexos. Em caso de discordância existente entre as especificações deste objeto descritas no PORTAL e as especificações constantes no TERMO DE REFERÊNCIA, prevalecerão às últimas;

- 5.6 Na Proposta de Preços inserida no sistema deverão estar incluídos todos os insumos que o compõem, como despesas com mão-de-obra, materiais, equipamentos, impostos, taxas, fretes, descontos e quaisquer outros que incidam direta ou indiretamente na execução do objeto desta licitação;
- 5.7 O envio da proposta, acompanhada dos documentos de habilitação exigidos neste Edital, ocorrerá por meio de chave de acesso e senha;
- 5.8 As microempresas, empresas de pequeno porte, microempreendedor individual e Cooperativas Equiparadas deverão encaminhar a documentação de habilitação, ainda que haja alguma restrição de regularidade fiscal e trabalhista, nos termos do art. 43, § 1º da LC nº 123, de 2006;
- 5.9 Até a abertura da sessão pública, os licitantes poderão retirar ou substituir a proposta e os documentos de habilitação anteriormente inseridos no sistema;
- 5.10 Não será estabelecida, nessa etapa do certame, ordem de classificação entre as propostas apresentadas, o que somente ocorrerá após a realização dos procedimentos de negociação e julgamento da proposta;
- 5.11 Os documentos que compõem a proposta e a habilitação do licitante melhor classificado somente serão disponibilizados para avaliação do pregoeiro e para acesso público após o encerramento do envio de lances;
- 5.12 O Licitante será inteiramente responsável por todas as transações assumidas em seu nome no sistema eletrônico, assumindo como verdadeiras e firmes suas propostas e subsequentes lances, bem como acompanhar as operações no sistema durante a sessão, ficando responsável pelo ônus decorrente da perda de negócios diante da inobservância de quaisquer mensagens emitidas pelo sistema ou de sua desconexão.

6 - DO PREENCHIMENTO DA PROPOSTA

- 6.1 O licitante deverá enviar sua proposta mediante o preenchimento, no sistema eletrônico, dos seguintes campos:
- 6.1.1 Valor unitário e total do lote/item;
- 6.1.2 Marca, quando for o caso;
- 6.1.3 Fabricante, quando for o caso;
- 6.1.4 Descrição detalhada do objeto, contendo as informações similares à especificação do

Termo de Referência: indicando, no que for aplicável, o modelo, prazo de validade ou de garantia, número do registro ou inscrição do bem no órgão competente, quando for o caso;

6.2 Todas as especificações do objeto contidas na proposta vinculam a Contratada;

6.3 Nos valores propostos estarão inclusos todos os custos operacionais, encargos previdenciários, trabalhistas, tributários, comerciais e quaisquer outros que incidam direta ou indiretamente na execução dos serviços;

6.4 Os preços ofertados, tanto na proposta inicial, quanto na etapa de lances, serão de exclusiva responsabilidade do licitante, não lhe assistindo o direito de pleitear qualquer alteração, sob alegação de erro, omissão ou qualquer outro pretexto;

6.5 O prazo de validade da proposta não será inferior a 60 (sessenta) dias, a contar da data de sua apresentação;

7- DA ABERTURA DA SESSÃO, CLASSIFICAÇÃO DAS PROPOSTAS E FORMULAÇÃO DE LANCES

7.1 No horário estabelecido neste Edital, o pregoeiro abrirá a sessão pública, verificando as propostas de preços lançadas no sistema, as quais deverão estar em perfeita consonância com as especificações e condições detalhadas no item 6.1 do edital;

7.2 O pregoeiro poderá suspender a sessão para visualizar e analisar, preliminarmente, a proposta ofertada que se encontra inserida no campo “DESCRIÇÃO DETALHADA DO OBJETO” do sistema, confrontando suas características com as exigências do Edital e seus anexos (podendo, ainda, ser analisado pelo órgão requerente), DESCLASSIFICANDO, motivadamente, aquelas que não estejam em conformidade, que forem omissas ou apresentarem irregularidades insanáveis;

7.3 Constatada a existência de proposta incompatível com o objeto licitado ou manifestamente inexecutável, o pregoeiro obrigatoriamente justificará, por meio do sistema, e então DESCLASSIFICARÁ;

7.4 O proponente que encaminhar o valor inicial de sua proposta manifestamente

inexequível, caso o mesmo não honre a oferta encaminhada, terá sua proposta rejeitada na fase de aceitabilidade;

7.5 As licitantes deverão manter a impessoalidade, não se identificando, sob pena de serem desclassificadas do certame pelo pregoeiro;

7.6 Em seguida ocorrerá o início da etapa de lances, via Internet, única e exclusivamente, no site <https://licitanet.com.br/>, conforme Edital;

7.7 Os licitantes poderão oferecer lances sucessivos, observando o horário fixado para abertura da sessão e as regras estabelecidas no Edital;

7.8 O licitante somente poderá oferecer lance de valor inferior ou percentual de desconto superior ao último por ele ofertado e registrado pelo sistema;

7.9 O intervalo mínimo de diferença de valores ou percentuais entre os lances, que incidirá tanto em relação aos lances intermediários quanto em relação à proposta que cobrir a melhor oferta, deverá ser de **R\$ 10,00 (dez reais)**;

7.10 Será adotado para o envio de lances no pregão eletrônico o modo de disputa “**ABERTO**”, em que os licitantes apresentarão lances públicos e sucessivos, com prorrogações;

7.11 A etapa de lances da sessão pública terá duração de **10 (dez) minutos** e, após isso, será prorrogada automaticamente pelo sistema quando houver lance ofertado nos últimos **02 (dois) minutos** do período de duração da sessão pública;

7.12 A prorrogação automática da etapa de lances, de que trata o item anterior, será de **02 (dois) minutos** e ocorrerá sucessivamente sempre que houver lances enviados nesse período de prorrogação, inclusive no caso de lances intermediários;

7.13 Não havendo novos lances na forma estabelecida nos itens anteriores, a sessão pública encerrar-se-á automaticamente;

7.14 Encerrada a fase competitiva sem que haja a prorrogação automática pelo sistema, poderá o pregoeiro, assessorado pela equipe de apoio, justificadamente, admitir o reinício da

sessão pública de lances, em prol da consecução do melhor preço;

7.15 Serão aceitos somente lances em moeda corrente nacional (R\$), com VALORES UNITÁRIOS E TOTAIS com no máximo 02 (duas) casas decimais, considerando as quantidades constantes no ANEXO III - TERMO DE REFERÊNCIA. Caso seja encerrada a fase de lances e a licitante divergir com o exigido, o pregoeiro, poderá convocar no CHAT MENSAGEM para atualização do referido lance, e/ou realizar a atualização dos valores arredondando-os PARA MENOS automaticamente caso a licitante permaneça inerte;

7.16 Não serão aceitos dois ou mais lances de mesmo valor, prevalecendo aquele que for recebido e registrado em primeiro lugar;

7.17 Durante o transcurso da sessão pública, as licitantes serão informadas, em tempo real, do valor do menor lance registrado que tenha sido apresentado pelas demais licitantes, vedada a identificação do detentor do lance;

7.18 Sendo efetuado lance manifestamente inexequível, o pregoeiro poderá alertar o proponente sobre o valor cotado para o respectivo item, devendo facultar ao proponente a oportunidade de confirmar o valor em questão. Na hipótese de não confirmação, o pregoeiro, excluirá o referido valor, sem prejuízo da oportunização ao proponente de reformular novo lance;

7.19 A exclusão de lance é possível somente durante a fase de lances, conforme possibilita o sistema eletrônico, ou seja, antes do encerramento do item;

7.20 No caso de desconexão com o pregoeiro, no decorrer da etapa competitiva do Pregão Eletrônico, o Sistema Eletrônico poderá permanecer acessível às licitantes para a recepção dos lances;

7.21 O pregoeiro, quando possível, dará continuidade a sua atuação no certame, sem prejuízo dos atos realizados;

7.22 Quando a desconexão do sistema eletrônico para o pregoeiro persistir por tempo superior a dez minutos, a sessão pública será suspensa e reiniciada somente decorridas, no

mínimo, (24) vinte e quatro horas após a comunicação do fato pelo Pregoeiro aos participantes, no sítio eletrônico utilizado para divulgação no site <https://licitanet.com.br/>;

7.23 Incumbirá à licitante acompanhar as operações no Sistema Eletrônico durante a sessão pública do Pregão Eletrônico, ficando responsável pelo ônus decorrente da perda de negócios diante da inobservância de quaisquer mensagens emitidas pelo Sistema ou de sua desconexão;

7.24 A desistência em apresentar lance implicará exclusão da licitante na etapa de lances e na manutenção do último preço por ela apresentado, para efeito de ordenação das propostas de preços;

7.25 Encerrada a etapa de lances, será efetivada a verificação automática, onde:

7.25.1 O sistema identificará em coluna própria as microempresas, empresas de pequeno porte, microempreendedor individual e Cooperativas Equiparadas participantes, procedendo à comparação com os valores da primeira colocada, se esta for empresa de maior porte, assim como das demais classificadas, para o fim de aplicar-se o disposto nos arts. 44 e 45 da LC nº 123, de 2006 e suas alterações;

7.25.2 Entende-se como empate àquelas situações em que as propostas apresentadas pelas microempresas, empresas de pequeno porte, microempreendedor individual e Cooperativas Equiparadas sejam iguais ou até 5% (cinco por cento) superiores a proposta melhor classificada, depois de encerrada a etapa de lances;

7.25.3 A melhor classificada nos termos do item anterior terá o direito de encaminhar uma última oferta para desempate, obrigatoriamente em valor inferior ao da primeira colocada, no prazo de 5 (cinco) minutos controlados pelo sistema, contados após a comunicação automática para tanto;

7.25.4 Caso a microempresa ou a empresa de pequeno porte melhor classificada desista ou não se manifeste no prazo estabelecido, serão convocadas as demais licitantes microempresa e empresa de pequeno porte que se encontrem naquele intervalo de 5% (cinco por cento), na

ordem de classificação, para o exercício do mesmo direito, no prazo estabelecido no subitem anterior;

7.25.5 No caso de equivalência dos valores apresentados pelas microempresas, empresas de pequeno porte, microempreendedor individual e Cooperativas Equiparadas que se encontrem nos intervalos estabelecidos nos subitens anteriores, será realizado sorteio entre elas para que se identifique aquela que primeiro poderá apresentar melhor oferta;

7.25.6 Não ocorrendo a adjudicação do objeto à microempresa ou empresa de pequeno porte, na forma do subitem anterior, serão convocadas as remanescentes na ordem de classificação, que se enquadrem no item 7.25, para o exercício do mesmo direito;

7.25.7 Na hipótese de não ser adjudicado o objeto à microempresa ou empresa de pequeno porte enquadrada neste item 7.25, o objeto licitado será adjudicado em favor da proposta originalmente classificada em primeiro lugar.

7.26 O disposto no item 7.25 somente se aplicará quando a melhor oferta não tiver sido apresentada por microempresa ou empresa de pequeno porte;

7.27 Em igualdade de condições, como critério de desempate, será assegurada preferência, sucessivamente, aos bens e serviços:

7.27.1 Produzidos no País;

7.27.2 Produzidos ou prestados por empresas brasileiras;

7.27.3 Produzidos ou prestados por empresas que invistam em pesquisa e no desenvolvimento de tecnologia no País (art. 3º, § 2º, incisos II, III e IV da Lei nº 8666/93);

7.27.4 Produzidos por empresas que comprovem cumprimento de reserva de cargos prevista em lei para pessoa com deficiência ou para reabilitado da Previdência Social e que atendam às regras de acessibilidade previstas na legislação;

7.27.5 Persistindo o empate, a proposta vencedora será sorteada pelo sistema eletrônico dentre as propostas empatadas.

7.28 Encerrada a etapa de envio de lances da sessão pública, o pregoeiro deverá encaminhar,

pelo sistema eletrônico, contraproposta ao licitante que tenha apresentado o melhor preço, para que seja obtida melhor proposta, vedada a negociação em condições diferentes das previstas neste Edital.

7.29 O pregoeiro, quando for o caso, solicitará ao licitante melhor classificado que, no prazo de, no mínimo, duas horas, envie a proposta adequada ao último lance ofertado após a negociação realizada, acompanhada, se for o caso, dos documentos complementares, quando necessários à confirmação daqueles exigidos neste Edital e já apresentados.

8- DA ACEITABILIDADE DA PROPOSTA VENCEDORA

8.1 Encerrada a etapa de negociação, o pregoeiro examinará a proposta classificada em primeiro lugar quanto à adequação ao objeto e à compatibilidade do preço em relação ao máximo estipulado para contratação neste Edital e em seus anexos, observado o disposto no parágrafo único do art. 7º e no § 8º do art. 26, do Decreto nº 137/2021, e verificará a habilitação do licitante conforme disposições do edital, observado o disposto no Capítulo X do Decreto nº 137/2021;

8.2 Será desclassificada a proposta ou o lance vencedor, que apresentar preço final superior ao preço máximo fixado, ou que apresentar preço manifestamente inexequível;

8.3 Considera-se inexequível a proposta que apresente preços global ou unitários simbólicos, irrisórios ou de valor zero, incompatíveis com os preços dos insumos e salários de mercado, acrescidos dos respectivos encargos, ainda que o ato convocatório da licitação não tenha estabelecido limites mínimos, exceto quando se referirem a materiais e instalações de propriedade do próprio licitante, para os quais ele renuncie a parcela ou à totalidade da remuneração.

8.4 Qualquer interessado poderá requerer que se realizem diligências para aferir a exequibilidade e a legalidade das propostas, devendo apresentar as provas ou os indícios que fundamentam a suspeita;

8.5 Na hipótese de necessidade de suspensão da sessão pública para a realização de

diligências, com vistas ao saneamento das propostas, a sessão pública somente poderá ser reiniciada mediante aviso prévio no sistema com, no mínimo, vinte e quatro horas de antecedência, e a ocorrência será registrada em ata;

8.6 O Pregoeiro poderá convocar o licitante para enviar documento digital complementar, por meio de funcionalidade disponível no sistema, no prazo de 02 (duas) horas, sob pena de não aceitação da proposta.

8.6.1 O prazo estabelecido poderá ser prorrogado pelo Pregoeiro por solicitação escrita e justificada do licitante, formulada antes de findo o prazo, e formalmente aceita pelo Pregoeiro;

8.6.2 Dentre os documentos passíveis de solicitação pelo Pregoeiro, destacam-se os que contenham as características do material ofertado, tais como marca, modelo, tipo, fabricante e procedência, além de outras informações pertinentes, a exemplo de catálogos, folhetos ou propostas, encaminhados por meio eletrônico, ou, se for o caso, por outro meio e prazo indicados pelo Pregoeiro, sem prejuízo do seu ulterior envio pelo sistema eletrônico, sob pena de não aceitação da proposta;

8.6.3 Se a proposta ou lance vencedor for desclassificado, o Pregoeiro examinará a proposta ou lance subsequente, e, assim sucessivamente, na ordem de classificação;

8.6.4 Havendo necessidade, o Pregoeiro suspenderá a sessão, informando no “chat” a nova data e horário para a sua continuidade;

8.6.5 O Pregoeiro poderá encaminhar, por meio do sistema eletrônico, contraproposta ao licitante que apresentou o lance mais vantajoso, com o fim de negociar a obtenção de melhor preço, vedada a negociação em condições diversas das previstas neste Edital;

8.6.6 Também nas hipóteses em que o Pregoeiro não aceitar a proposta e passar à subsequente, poderá negociar com o licitante para que seja obtido preço melhor;

8.6.7 A negociação será realizada por meio do sistema, podendo ser acompanhada pelos demais licitantes;

8.6.8 Na hipótese da proposta não ser aceita, e antes de o Pregoeiro passar à subsequente, haverá nova verificação, pelo sistema, da eventual ocorrência do empate ficto, previsto nos artigos 44 e 45 da LC nº 123, de 2006, seguindo-se a disciplina estabelecida no subitem 7.25 e seguintes, se for o caso;

8.6.9 Encerrada a análise quanto à aceitação da proposta, o pregoeiro verificará a habilitação do licitante, observado o disposto neste Edital.

9- DA HABILITAÇÃO

9.1 Como condição prévia ao exame da documentação de habilitação do licitante detentor da proposta classificada em primeiro lugar, o Pregoeiro verificará o eventual descumprimento das condições de participação, especialmente quanto à existência de sanção que impeça a participação no certame ou a futura contratação, mediante a consulta ao seguinte cadastro:

9.1.1 Cadastro Nacional de Empresas Inidôneas e Suspensas-CEIS;

9.1.2 A consulta aos cadastros será realizada em nome da empresa licitante e também de seu sócio majoritário, por força do artigo 12 da Lei nº 8.429, de 1992, que prevê, dentre as sanções impostas ao responsável pela prática de ato de improbidade administrativa, a proibição de contratar com o Poder Público, inclusive por intermédio de pessoa jurídica da qual seja sócio majoritário;

9.1.3 Caso conste na Consulta de Situação do Fornecedor a existência de Ocorrências Impeditivas Indiretas, o Pregoeiro diligenciará para verificar se houve fraude por parte das empresas apontadas no Relatório de Ocorrências Impeditivas Indiretas;

9.1.4 A tentativa de burla será verificada por meio dos vínculos societários, linhas de fornecimento similares, dentre outros;

9.1.5 Constatada a existência de sanção, o Pregoeiro reputará o licitante inabilitado, por falta de condição de participação;

9.1.6 No caso de inabilitação, haverá nova verificação, pelo sistema, da eventual ocorrência

do empate ficto, previsto nos arts. 44 e 45 da Lei Complementar nº 123, de 2006, seguindo-se a disciplina antes estabelecida para aceitação da proposta subsequente;

9.1.7 Havendo a necessidade de envio de documentos de habilitação complementares, necessários à confirmação daqueles exigidos neste Edital e já apresentados, o licitante será convocado a encaminhá-los, em formato digital, via sistema, no prazo de 02 (duas) horas, sob pena de inabilitação;

9.1.8 Somente haverá a necessidade de comprovação do preenchimento de requisitos mediante apresentação dos documentos originais não-digitais, quando houver dúvida em relação à integridade do documento digital;

9.1.9 Não serão aceitos documentos de habilitação com indicação de CNPJ/CPF diferentes, salvo aqueles legalmente permitidos;

9.1.10 Se o licitante for a matriz, todos os documentos deverão estar em nome da matriz, e se o licitante for a filial, todos os documentos deverão estar em nome da filial, exceto aqueles documentos que, pela própria natureza, comprovadamente, forem emitidos somente em nome da matriz;

9.1.11 Serão aceitos registros de CNPJ de licitante matriz e filial com diferenças de números de documentos pertinentes à Certidão Conjunta de Débitos Relativos a Tributos Federais e à Dívida Ativa da União, emitida pela Secretaria da Receita Federal do Brasil ou pela Procuradoria-Geral da Fazenda Nacional, por constar no próprio documento que é válido para matriz e filiais, bem assim quanto ao Certificado de Regularidade do FGTS, quando o licitante tenha o recolhimento dos encargos centralizado, devendo, desta forma, apresentar o documento comprobatório de autorização para a centralização;

9.1.12 A declaração do vencedor acontecerá no momento imediatamente posterior à fase de habilitação.

9.1.13 Havendo necessidade de analisar minuciosamente os documentos exigidos, o Pregoeiro suspenderá a sessão, informando no “chat” a nova data e horário para a continuidade da

mesma;

9.1.14 Será inabilitado o licitante que não comprovar sua habilitação, seja por não apresentar quaisquer dos documentos exigidos, ou apresentá-los em desacordo com o estabelecido neste Edital;

9.1.15 O licitante provisoriamente vencedor em um item, que estiver concorrendo em outro item, ficará obrigado a comprovar os requisitos de habilitação cumulativamente, isto é, somando as exigências do item em que venceu às do item em que estiver concorrendo, e assim sucessivamente, sob pena de inabilitação, além da aplicação das sanções cabíveis;

9.1.16 Não havendo a comprovação cumulativa dos requisitos de habilitação, a inabilitação recairá sobre o (s) item (ns) de menor (es) valor (es) cuja retirada (s) seja (m) suficiente (s) para a habilitação do licitante nos remanescentes;

9.1.17 Constatado o atendimento às exigências de habilitação fixadas no Edital, o licitante será declarado vencedor;

9.1.18 As Certidões que não possuem prazo de validade, somente serão aceitas com data de emissão não superior a 90 (noventa) dias consecutivos de antecedência da data de abertura da sessão deste Pregão;

9.1.19 Qualquer informação incompleta ou inverídica constante dos documentos apresentados apurada pelo (a) Pregoeiro (a), mediante simples conferência ou diligência, implicará na inabilitação da respectiva licitante.

9.2 - OS LICITANTES DEVERÃO ENCAMINHAR, NOS TERMOS DESTES EDITAIS, A DOCUMENTAÇÃO RELACIONADA NOS ITENS A SEGUIR, PARA FINS DE HABILITAÇÃO:

9.2.1 - HABILITAÇÃO JURÍDICA

9.2.1.1- Registro Comercial, no caso de empresa individual;

9.2.1.2- Ato Constitutivo, Estatuto ou Contrato Social e alterações em vigor, devidamente registrado, em se tratando de sociedades comerciais, e, no caso de sociedades por ações, acompanhado de documentos de eleição de seus administradores;

9.2.1.3- Inscrição do ato constitutivo, no caso de sociedades civis, acompanhada de prova de diretoria em exercício;

9.2.1.4- Decreto de autorização, em se tratando de empresa ou sociedade estrangeira em funcionamento no País, e ato de registro ou autorização para funcionamento expedido pelo órgão competente, quando a atividade assim o exigir;

9.2.1.5- Os objetivos sociais deverão estar em harmonia com o objeto ora licitado, sob pena de inabilitação.

9.2.2- REGULARIDADE FISCAL e TRABALHISTA

9.2.2.1- Prova de inscrição no Cadastro Nacional de Pessoa Jurídica (CNPJ);

9.2.2.2- Prova de inscrição no cadastro de contribuintes Estadual, se houver, relativo ao domicílio ou sede do licitante, pertinente ao seu ramo de atividade e compatível com objeto contratual;

9.2.2.3- Prova de inscrição no cadastro de contribuinte municipal, relativo ao domicílio ou sede do licitante;

9.2.2.4- Prova de Regularidade para com a Fazenda Federal, bem como perante o Instituto Nacional do Seguro Social - INSS, (Certidão Negativa de Débitos - CND), exigida no artigo 47, inciso I, alínea "a", da Lei Federal nº 8.212/91 e alterações posteriores;

9.2.2.5- - Prova de Regularidade para com a Fazenda Estadual do domicílio ou sede da licitante, ou outra equivalente, na forma da lei;

9.2.2.6- Prova de regularidade para com a Fazenda Municipal do domicílio ou sede da licitante;

9.2.2.7- Prova de Regularidade de Situação perante o Fundo de Garantia por Tempo de Serviço - FGTS;

9.2.2.8- Prova de inexistência de débitos inadimplidos perante a Justiça do Trabalho, mediante a apresentação de certidão negativa ou positiva com efeito de negativa, nos termos do Título VII-A da Consolidação das Leis do Trabalho, aprovada pelo Decreto-Lei no 5.452, de 1º de maio de 1943. Esta certidão poderá ser retirada através do site www.tst.jus.br/certidao;

9.2.2.9- Deverão ser fornecidas Certidões Negativas da Dívida Ativa sempre que os documentos de comprovação de regularidade para com as Fazendas Federal, Estaduais e Municipais apresentadas, fizerem referência expressa de que não atestam a regularidade da licitante em relação à Dívida Ativa das citadas Fazendas; para as licitantes situadas no Estado do Rio de Janeiro deverão apresentar prova de regularidade com a Dívida Ativa, emitida pela Procuradoria Geral do Estado.

9.2.2.10- Quando o crédito tributário ou trabalhista encontrar-se com sua exigibilidade suspensa, no lugar das Certidões Negativas de Débito pode-se apresentar Certidão Positiva com efeito de Negativa.

9.2.2.11- Os documentos relacionados no subitem 9.2.2 deverão ter validade na data estabelecida no preâmbulo deste Edital para a abertura da sessão do Pregão Eletrônico.

9.2.2.12 - As microempresas, empresas de pequeno porte, microempreendedor individual e Cooperativas Equiparadas deverão apresentar toda documentação exigida para efeito de comprovação de regularidade fiscal, mesmo que esta apresente alguma restrição.

9.2.2.12.1 - No caso de microempresa ou empresa de pequeno porte que esteja com alguma restrição na comprovação da regularidade fiscal e trabalhista, será assegurado o prazo de 05 (cinco) dias úteis para regularização da documentação, pagamento ou parcelamento do débito e emissão de eventuais certidões negativas ou positivas, com efeito de certidão negativa, prorrogáveis por igual período, mediante justificativa tempestiva e aceita pelo Pregoeiro.

9.2.2.12.2 - A não-regularização no prazo previsto no subitem anterior implicará decadência do direito à contratação, sem prejuízo das sanções legais cabíveis, sendo facultado à Administração convocar os licitantes remanescentes, na ordem de classificação. Se, na ordem de classificação, seguir-se outra microempresa, empresa de pequeno porte ou equiparada, com alguma restrição na documentação fiscal e trabalhista, será concedido o mesmo prazo para regularização;

9.2.3- QUALIFICAÇÃO ECONÔMICO FINANCEIRA

9.2.3.1- Balanço patrimonial do último exercício social, já exigível e apresentado na forma da lei, que comprove a boa situação financeira da empresa, vedada a sua substituição por balancetes ou balanços provisórios, podendo ser atualizado por índices oficiais quando encerrados a mais de 03 (três) meses anteriores à data estabelecida no preâmbulo deste Edital para a abertura da sessão do Pregão Eletrônico;

Entende-se por "na forma da lei", o seguinte:

- a) Quando S.A., balanço patrimonial devidamente registrado na Junta Comercial e publicado em Diário Oficial e jornais de grande circulação (art. 289, caput e § 5º da Lei nº 6.404/76);
- b) Quando outra forma societária, balanço patrimonial devidamente registrado pela Junta Comercial ou outro órgão competente do Registro do Comércio. No caso de uma empresa ter registrado legalmente seu contrato social em cartório competente, deverá fazer o registro do balanço patrimonial no mesmo cartório;
- c) Aquelas sociedades constituídas a menos de um ano deverão apresentar o balanço de abertura, que deverá conter as assinaturas do contabilista regularmente habilitado e do sócio gerente;
- d) Escrituração contábil digital transmitida pelo sistema público de escrituração digital (SPED) pelas pessoas jurídicas a ela obrigadas;

9.2.3.1.1 - Nenhuma empresa está dispensada das exigências do subitem anterior, na forma da lei, exceto a microempresa, empresa de pequeno porte e microempreendedor individual - MEI, por força do art. 48 § 5º da Lei Municipal nº 8.768/17.

9.2.3.1.2- O balanço patrimonial deverá estar devidamente registrado na Junta Comercial, ou outro órgão competente, devendo possuir autenticação através de chancela digital, etiqueta, carimbo ou meio legal equivalente, e ainda, deverá estar assinado por Profissional de Contabilidade, devidamente registrado no Conselho Regional de Contabilidade e pelo Titular ou representante legal da empresa licitante.

9.2.3.2- Comprovação de capital social ou patrimônio líquido igual ou superior a 10% (dez por cento) do valor final efetivamente vencido pela empresa.

9.2.3.2.1- Em que pese o disposto no subitem 9.2.3.1.1, na hipótese do licitante enquadrado como microempresa, empresa de pequeno porte ou microempreendedor individual - MEI

pretender comprovar a exigência do subitem anterior através do patrimônio líquido, deverá apresentar o respectivo Balanço Patrimonial na forma do subitem 9.2.3.1 deste Edital.

9.2.3.2.2 – Caso seja constatado, ao final da sessão, que os itens vencidos por algum licitante superam o limite estabelecido no subitem anterior, o pregoeiro observará o disposto nos subitens 9.1.15 e 9.1.16.

9.2.3.3- Certidão(ões) Negativa(s) de Recuperação Judicial - Lei 11.101/05 (falências e concordatas), expedida pelo distribuidor da sede da pessoa jurídica, a menos de 90 (noventa) dias da data estabelecida no preâmbulo deste Edital para a abertura da sessão do Pregão Eletrônico, exceto quando dela constar o prazo de validade.

9.2.3.3.1- Para a licitante sediada na Cidade de Campos dos Goytacazes, esta prova será feita mediante apresentação de Certidão passada pelo Cartório Único de Registro de Distribuição, sendo dispensada a apresentação do documento exigido no subitem 9.2.3.4.

9.2.3.3.2- Caso a licitante esteja em processo de recuperação judicial, poderá apresentar, em substituição aos documentos exigidos nos subitens 9.2.3.3 e 9.2.3.4, certidão emitida pela instância judicial certificando sua aptidão econômica e financeira para participar de procedimento licitatório.

9.2.3.4- A licitante sediada em outra Comarca ou Estado deverá apresentar, juntamente com a(s) certidão(ões) exigida(s), declaração/certidão passada pelo Foro de sua sede, indicando quais os Cartórios ou Ofícios de Registro que controlam a distribuição de falências ou concordatas. Em caso da declaração apresentar validade expressa, esta deverá ser observada. Por outro lado, se dela não constar prazo de validade, esta será de 90 (noventa) dias a contar de sua emissão.

9.2.3.4.1- Na hipótese da Certidão de que trata o subitem 9.2.3.3 ser emitida pela Corregedoria ou órgão equivalente do respectivo Tribunal de Justiça, será facultativa a apresentação do documento solicitado no subitem anterior.

9.2.4- QUALIFICAÇÃO TÉCNICA

9.2.4.1 – Os licitantes deverão apresentar os documentos exigidos no item 9 do Termo de Referência elaborado pela Secretaria Municipal de Obras e Infraestrutura – anexo III deste edital.

9.2.5- DA DOCUMENTAÇÃO

9.2.5.1- Os interessados em participar desta licitação, inscritos no Cadastro da PMCG, (CRC), poderão substituir os documentos listados em 9.2.1.1, 9.2.1.2, 9.2.1.3, 9.2.1.4, 9.2.2.1, 9.2.2.2 e 9.2.2.3 pelo Certificado de Registro no referido Cadastro, devidamente atualizado.

9.2.5.1.1- Por Certificado de Registro devidamente atualizado, entenda-se aquele em vigor na data da realização desta licitação.

10- DO ENCAMINHAMENTO DA PROPOSTA VENCEDORA

10.1 A proposta final do licitante declarado vencedor deverá ser encaminhada no prazo de no mínimo 02 (duas) horas, a contar da solicitação do Pregoeiro no sistema eletrônico e deverá:

10.1.1 Ser redigida em língua portuguesa, datilografada ou digitada, em uma via, sem emendas, rasuras, entrelinhas ou ressalvas, devendo a última folha ser assinada e as demais rubricadas pelo licitante ou seu representante legal;

10.1.2 Conter a indicação do banco, número da conta e agência do licitante vencedor, para fins de pagamento;

10.1.3 A proposta final deverá ser documentada nos autos e será levada em consideração no decorrer da execução do contrato e aplicação de eventual sanção à Contratada, se for o caso;

10.1.4 Todas as especificações do objeto contidas na proposta, tais como, validade da proposta, marca, modelo, tipo, fabricante e procedência, vinculam a Contratada;

10.1.5 Os preços deverão ser expressos em moeda corrente nacional, o valor unitário em algarismos e o valor global em algarismos e por extenso (art. 5º da Lei nº 8.666/93);

10.1.6 Ocorrendo divergência entre os preços unitários e o preço global, prevalecerão os primeiros; no caso de divergência entre os valores numéricos e os valores expressos por extenso, prevalecerão estes últimos;

10.1.7 A oferta deverá ser firme e precisa, limitada, rigorosamente, ao objeto deste Edital, sem conter alternativas de preço ou de qualquer outra condição que induza o julgamento a mais de um resultado, sob pena de desclassificação;

10.1.8 A proposta deverá obedecer aos termos deste Edital e seus Anexos, não sendo considerada aquela que não corresponda às especificações ali contidas ou que estabeleça vínculo à proposta de outro licitante;

11- DOS RECURSOS ADMINISTRATIVOS

11.1- Declarado o vencedor e decorrida a fase de regularização fiscal e trabalhista da licitante qualificada como microempresa ou empresa de pequeno porte, se for o caso, será concedido o prazo de no mínimo 10 (dez) minutos, para que qualquer licitante manifeste a intenção de recorrer, de forma motivada, isto é, indicando contra qual (is) decisão (ões) pretende recorrer e por quais motivos, em campo próprio do sistema;

11.2- Havendo quem se manifeste, caberá ao Pregoeiro verificar a tempestividade e a existência de motivação da intenção de recorrer, para decidir se admite ou não o recurso, fundamentadamente. Nesse momento o Pregoeiro não adentrará no mérito recursal, mas apenas verificará as condições de admissibilidade do recurso;

11.3- A falta de manifestação motivada do licitante quanto à intenção de recorrer importará a decadência desse direito;

11.4- Uma vez admitido o recurso, o recorrente terá, a partir de então, o prazo de três dias para apresentar as razões, pelo sistema eletrônico, ficando os demais licitantes, desde logo, intimados para, querendo, apresentarem contrarrazões também pelo sistema eletrônico, em outros três dias, que começarão a contar do término do prazo do recorrente, sendo-lhes assegurada vista imediata dos elementos indispensáveis à defesa de seus interesses;

11.5- O acolhimento do recurso invalida tão somente os atos insuscetíveis de aproveitamento.

11.6 Os autos do processo permanecerão com vista franqueada aos interessados, no endereço constante neste Edital.

12- DA REABERTURA DA SESSÃO PÚBLICA

12.1- A sessão pública poderá ser reaberta:

12.1.1- Nas hipóteses de provimento de recurso que leve à anulação de atos anteriores à realização da sessão pública precedente ou em que seja anulada a própria sessão pública, situação em que serão repetidos os atos anulados e os que dele dependam;

12.1.2- Quando houver erro na aceitação do preço melhor classificado ou quando o licitante declarado vencedor não assinar o contrato, não retirar o instrumento equivalente ou não comprovar a regularização fiscal e trabalhista, nos termos do art. 43, §1º, da LC nº 123/2006. Nessas hipóteses, serão adotados os procedimentos imediatamente posteriores ao encerramento da etapa de lances;

12.2- Todos os licitantes remanescentes deverão ser convocados para acompanhar a sessão reaberta;

12.3- A convocação se dará por meio do sistema eletrônico (“chat”).

13- DA ADJUDICAÇÃO E HOMOLOGAÇÃO

13.1- O objeto da licitação será adjudicado ao licitante declarado vencedor, por ato do Pregoeiro, caso não haja interposição de recurso, ou pela autoridade competente, após a regular decisão dos recursos apresentados;

13.2- Após a fase recursal, constatada a regularidade dos atos praticados, a autoridade competente homologará o procedimento licitatório.

14- DAS SANÇÕES ADMINISTRATIVAS

14.1- A Licitante que, convocada dentro do prazo de validade da sua proposta, não celebrar o Contrato, deixar de entregar ou apresentar documentação falsa exigida para o certame, ensejar o retardamento da execução de seu objeto, não mantiver a proposta, falhar ou fraudar na execução do Contrato, comportar-se de modo inidôneo ou cometer fraude fiscal, ficará impedida de licitar e contratar com a Administração Pública, pelo prazo de até 05 (cinco) anos, sem prejuízo das multas previstas no Edital e Contrato.

14.2- A falta de regularização da documentação no prazo previsto no subitem 9.2.2.12.1 sujeitará o licitante à aplicação das sanções previstas neste item.

14.3- O não comparecimento da licitante vencedora para assinar o Termo de Contrato no prazo estabelecido caracteriza o descumprimento total da obrigação assumida com a proposta, ficando sujeita às sanções legais cabíveis.

14.4- Pela inexecução total ou parcial do objeto deste Contrato, a **CONTRATANTE** poderá aplicar à **CONTRATADA** multa administrativa graduável conforme a gravidade da infração, não excedendo, em seu total, o equivalente a 10% (dez por cento) do valor do Contrato.

14.5- Em caso de atraso **na execução dos serviços**, objeto desta licitação, poderá ser aplicada à Contratada multa moratória de valor equivalente a 0,33% (trinta e três centésimos por cento) sobre o valor total do material, por dia útil excedente.

14.6- Se a CONTRATADA não recolher o valor da multa que porventura lhe for aplicada, dentro de 5 (cinco) dias úteis a contar da data da intimação, será então acrescido os juros moratórios de 1% (um por cento) ao mês.

15 - DA IMPUGNAÇÃO AO EDITAL E DO PEDIDO DE ESCLARECIMENTO

15.1- Até 03 (três) dias úteis antes da data designada para a abertura da sessão pública, qualquer pessoa poderá impugnar este Edital;

15.2- A impugnação deverá ser realizada por forma eletrônica através do site www.licitanet.com.br;

15.3- Caberá ao Pregoeiro, auxiliado pelos responsáveis pela elaboração deste Edital e seus anexos, decidir sobre a impugnação no prazo de até 02 (dois) dias úteis contados da data de recebimento da impugnação;

15.4- Acolhida a impugnação, será definida e publicada nova data para a realização do certame;

15.5- Os pedidos de esclarecimentos referentes a este processo licitatório deverão ser enviados ao Pregoeiro, até 03 (três) dias úteis anteriores à data designada para abertura da sessão pública, deverão ser realizados por forma eletrônica através do sistema;

15.6- O pregoeiro responderá aos pedidos de esclarecimentos no prazo de 02 (dois) dias úteis, contado da data de recebimento do pedido, e poderá requisitar subsídios formais aos responsáveis pela elaboração do edital e dos anexos;

15.7- As impugnações e pedidos de esclarecimentos não suspendem os prazos previstos no certame;

15.8- A concessão de efeito suspensivo à impugnação é medida excepcional e deverá ser motivada pelo pregoeiro, nos autos do processo de licitação;

15.9- As respostas aos pedidos de esclarecimentos serão divulgadas pelo sistema e vincularão os participantes e a Administração.

16- DO VALOR E DOS RECURSOS ORÇAMENTÁRIOS

16.1- Considerando a natureza do objeto, o valor estimado desta licitação é de **R\$ 184.007,91 (cento e oitenta e quatro mil e sete reais e noventa e um centavos)**, conforme item 12 do Termo de Referência - Anexo III.

16.2- A despesa correrá pelo Programa de Trabalho nº 08.244.0013.2108.0000 e Natureza de Despesa nº 339039.

17- DA EXECUÇÃO DO OBJETO DA LICITAÇÃO

17.1- PRAZO DE ASSINATURA DO CONTRATO E EXECUÇÃO DOS SERVIÇOS

17.1.1- A empresa vencedora deverá assinar o Contrato e retirar a Nota de Empenho no prazo de **03 (três) dias** a contar da comunicação efetivada pelo setor de **contratos**;

17.1.2- A empresa deverá, obrigatoriamente, executar os serviços de acordo com o cronograma físico-financeiro, conforme previsto no item 11 do Termo de Referência (Anexo III), sob pena das sanções legais cabíveis.

17.1.3- O prazo de execução começará a fluir no dia seguinte ao recebimento da ordem formal para início dos serviços.

17.1.4- A apresentação da proposta implica a aceitação de todas as condições deste edital.

17.1.5- Executado o contrato, o seu objeto será recebido:

a) provisoriamente, pelo responsável por seu acompanhamento e fiscalização, mediante termo circunstanciado, assinado pelas partes em até 15 (quinze) dias da comunicação escrita do contratado;

b) definitivamente, por servidor ou comissão designada para este fim, mediante termo circunstanciado, assinado pelas partes, após o decurso do prazo de observação de 45 (quarenta e cinco) dias, contados a partir da comunicação escrita do contratado, a que se refere o subitem anterior.

17.2- LOCAL DE EXECUÇÃO DOS SERVIÇOS

17.2.1- A vencedora desta licitação terá que executar os serviços lhe for adjudicado no local definido no Termo de Referência - Anexo III.

17.3- REGIME DE EXECUÇÃO

17.3.1- O objeto desta licitação será executado sob a forma indireta, no regime de **empreitada por preço unitário**, conforme Termo de Referência (Anexo III), elaborado pela Secretaria Municipal de Obras e Infraestrutura.

18 - DA CONTRATAÇÃO

18.1 - O prazo para assinatura do Contrato será de no máximo 03 (três) dias úteis, contados da convocação da Administração para a sua formalização, devendo a(s) empresa(s) estar(em) portando os certificados de regularidade perante o INSS, FGTS, Fazenda Federal, Estadual e Municipal.

18.2 - Para assinar o contrato, o Representante Legal da empresa deverá apresentar procuração, e/ou contrato social e cédula de identificação;

18.3 - Na assinatura do contrato, será exigida a comprovação das condições de habilitação consignadas no edital, as quais deverão ser mantidas pelo licitante durante a vigência contratual.

18.4 - A recusa injustificada da detentora do registo de assinar o contrato dentro do prazo fixado no subitem 18.1, caracteriza o descumprimento total da obrigação assumida, sujeitando-a as sanções legais cabíveis.

18.5 - A(s) Contratada(s) deverá(ão), conforme previsto no item 15.0 do Termo de Referência, deverá prestar garantia contratual equivalente a 5% (cinco por cento) do valor global do contrato para o objeto da presente licitação, podendo optar por uma das modalidades listadas abaixo:

fiança bancária;

seguro-garantia;

caução em dinheiro ou título da dívida pública.

18.5.1- No caso de título da dívida pública, este deverá ter sido emitido sob a forma escritural, mediante registro em sistema centralizado de liquidação e de custódia autorizado pelo Banco Central do Brasil e avaliados pelos seus valores econômicos, conforme definido pelo Ministério da Fazenda.

18.5.2- No caso de garantia em dinheiro, esta deverá ser depositada em conta a ser fornecida pela Secretaria Municipal de Fazenda e o comprovante de depósito deverá ser apresentado na Tesouraria da Secretaria, onde será entregue a Guia de Recolhimento de Receitas Diversas.

20- DO REAJUSTAMENTO

20.1 - O preço ofertado na licitação será fixo e irrevogável, durante a vigência do contrato.

21- DO PAGAMENTO

21.1- Pela execução dos serviços objeto deste Edital, uma vez obedecidas às formalidades legais e contratuais pertinentes, a **CONTRATANTE** pagará à contratada, a importância total que vier a ser pactuada, até 30 dias após a execução dos serviços, conforme cronograma físico-financeiro anexo ao Termo de Referência (anexo III).

21.2- A contratada deverá apresentar a documentação legalmente exigível para a cobrança respectiva, até o 5º (quinto) dia útil da data final do período de adimplemento da parcela de

obrigação, mediante requerimento dirigido à Secretaria Municipal de Fazenda, através do Protocolo Geral.

21.3- Os documentos fiscais de cobrança deverão ser emitidos em estrita observância aos dados contidos na respectiva Nota de Empenho.

21.4- O pagamento da parcela será efetuado pela **CONTRATANTE** à **CONTRATADA**, até o 30º (trigésimo) dia corrido a contar da data final do período de adimplemento da obrigação respectiva, uma vez obedecidas às formalidades legais e contratuais pertinentes.

21.5- O pagamento da obrigação, não sendo efetuado no prazo previsto no subitem 21.4 e, desde que o atraso decorra de culpa da **CONTRATANTE**, será acrescido de 0,1% (um décimo por cento) de multa calculado sobre a parcela devida. A compensação financeira será de 0,033% (trinta e três milésimos por cento), por dia de atraso, calculada sobre a parcela devida.

21.6- O pagamento da multa e da compensação financeira, a que se refere o subitem 21.5, será efetivado mediante autorização expressa da Autoridade competente, em processo próprio, que se iniciará com o requerimento da contratada, dirigido à mesma.

21.7- Caso a **CONTRATANTE** efetue o pagamento devido à contratada, em prazo inferior a 30 (trinta) dias, será descontado da importância devida, 0,033% (trinta e três milésimos por cento), por dia de antecipação;

21.8- Na hipótese da cobrança apresentar erros, a **CONTRATANTE** devolverá os documentos equivocados à contratada, para fins de substituição.

21.8.1- O pagamento, após apresentação da nova cobrança, será efetuado no prazo que remanescer dos 30 (trinta) dias a que se refere o subitem 21.4, sem a multa e a compensação financeira estipuladas no subitem 21.5;

21.9- Fica vedado à contratada negociar, efetuar cobrança ou descontar a duplicata emitida através de rede bancária ou com terceiros, permitindo-se, tão somente, cobrança em carteira simples, ou seja, diretamente na contratante.

22 DAS DISPOSIÇÕES GERAIS

- 22.1 - Da sessão pública do Pregão divulgar-se-á Ata no sistema eletrônico;
- 22.2 - Não havendo expediente ou ocorrendo qualquer fato superveniente que impeça a realização do certame na data marcada, a sessão será automaticamente transferida para o primeiro dia útil subsequente, no mesmo horário anteriormente estabelecido, desde que não haja comunicação em contrário, pelo Pregoeiro;
- 22.3 - Todas as referências de tempo no Edital, no aviso e durante a sessão pública observarão o horário de Brasília - DF;
- 22.4 - No julgamento das propostas e da habilitação, o Pregoeiro poderá sanar erros ou falhas que não alterem a substância das propostas, dos documentos e sua validade jurídica, mediante despacho fundamentado, registrado em ata e acessível a todos, atribuindo-lhes validade e eficácia para fins de habilitação e classificação;
- 22.5 - As normas disciplinadoras da licitação serão sempre interpretadas em favor da ampliação da disputa entre os interessados, desde que não comprometam o interesse da Administração, o princípio da isonomia, a finalidade e a segurança da contratação;
- 22.6 - Os licitantes assumem todos os custos de preparação e apresentação de suas propostas e a Administração não será, em nenhum caso, responsável por esses custos, independentemente da condução ou do resultado do processo licitatório;
- 22.7 - Na contagem dos prazos estabelecidos neste Edital e seus Anexos, excluir-se-á o dia do início e incluir-se-á o do vencimento. Só se iniciam e vencem os prazos em dias e horários de expediente na Prefeitura Municipal de Campos dos Goytacazes/RJ;
- 22.8 - O desatendimento de exigências formais não essenciais não importará o afastamento do licitante, desde que seja possível o aproveitamento do ato, observados os princípios da isonomia e do interesse público;
- 22.9 - O Edital está disponibilizado, na íntegra, no endereço eletrônico, <http://www.campos.rj.gov.br/licitacoes> e www.licitanet.com.br. Também poderá ser lido ou obtido cópia no Setor de Licitações da Prefeitura Municipal de Campos dos Goytacazes,

localizado à Rua Coronel Ponciano de Azeredo Furtado, nº 47 - Pq. Santo Amaro, Telefones nº (22) 98175-2073/ 98175-0911, nos dias úteis, no horário das 09:00 às 12:00 horas e das 13:00 às 17:00 horas, mesmo endereço e período no qual os autos do processo administrativo permanecerão com vista franqueada aos interessados; Para obtenção de cópia impressa será necessário o fornecimento de uma resma de papel A4 com 500 folhas;

22.10 - O licitante é responsável pela fidelidade e legitimidade das informações prestadas e dos documentos apresentados em qualquer fase desta licitação. A falsidade de qualquer documento apresentado ou a inverdade das informações nele contidas implicará na imediata desclassificação ou inabilitação do licitante, ou a rescisão contratual, sem prejuízo das sanções administrativas, civis e penais cabíveis;

22.11 - Uma vez incluído no processo licitatório, nenhum documento será devolvido;

22.12 - Na análise da documentação e no julgamento das Propostas Comerciais, o Pregoeiro poderá, a seu critério, solicitar o assessoramento técnico de órgãos ou de profissionais especializados;

22.13 - Toda a documentação apresentada neste edital e seus anexos são complementares entre si, de modo que qualquer detalhe que se mencione em um documento e se omita em outro será considerado especificado e válido;

22.14 - O Pregoeiro, no interesse da Administração, poderá adotar medidas saneadoras, durante o certame, e relevar omissões e erros formais, observadas na documentação e proposta, desde que não contrariem a legislação vigente, sendo possível a promoção de diligências junto aos licitantes, destinadas a esclarecer a instrução do processo, conforme disposto no § 3º, do art. 43 da Lei Federal nº 8.666/93;

22.15 - O não cumprimento da diligência poderá ensejar a desclassificação da proposta ou a inabilitação do licitante;

22.16 - As decisões do Pregoeiro serão publicadas no site da Prefeitura Municipal, no endereço: <http://www.campos.rj.gov.br/licitacoes> e no Diário Oficial do Município;

22.17 - A participação do licitante nesta licitação implica no conhecimento integral dos termos e condições inseridas neste edital, bem como das demais normas legais que disciplinam a matéria;

22.18 - A presente licitação não importa, necessariamente, em contratação, podendo o ser revogada, no todo ou em parte, por razões de interesse público, derivadas de fato superveniente comprovado, ou anulada por ilegalidade, de ofício ou por provocação, mediante ato escrito e fundamentado, disponibilizado no sistema para conhecimento dos licitantes;

22.19 - A Administração poderá prorrogar, por conveniência exclusiva, a qualquer tempo, os prazos para recebimento das propostas ou para sua abertura;

22.20 - O foro designado para julgamento de quaisquer questões judiciais resultantes deste Edital será o da Comarca de Campos dos Goytacazes/RJ.

Campos dos Goytacazes, 26 de abril de 2023.

Rodrigo Nogueira de Carvalho
- Secretário Municipal de Desenvolvimento Humano e Social -

Anexo I - Proposta Comercial

<u>ITEM</u>	<u>DESCRIÇÃO</u> (Conforme especificação do Termo de Referência).	<u>QUANT</u>	<u>UND</u>	<u>PREÇO GLOBAL EM ALGARISMOS</u> (R\$)
1	Execução de serviços de engenharia para reparação do CRAS Jockey - Rua Virgulino Ferreira Lampião, nº 2, Parque Jockey Club - Campos dos Goytacazes/RJ.	01	Un	
Preço total por extenso:				

O preço acima considera todas as exigências contidas no Edital de Pregão Eletrônico nº 009/2023, e ainda, todos os custos com mão-de-obra, taxas, impostos, seguros, encargos sociais e demais despesas diretas e indiretas incidentes sobre os serviços.

A validade dos preços e condições desta proposta é de 60 (sessenta) dias, a contar da data estabelecida no preâmbulo do Edital de Pregão Eletrônico nº 009/2023, para a realização do certame.

A licitante formuladora desta proposta tem conhecimento integral do edital e seus anexos, inclusive das especificações que constam no **Termo de Referência**, elaborado pela Secretaria Municipal de Obras e Infraestrutura.

Declaramos que até a presente data inexistem fatos impeditivos a participação desta empresa ao presente certame licitatório, ciente da obrigatoriedade de declarar ocorrências posteriores;

Declaramos que não possuímos em nosso quadro funcional servidor público ou dirigente de órgão ou entidade contratante ou responsável pela licitação, conforme art. 9º da lei 8.666/93, e não possuímos em nosso quadro societário servidor público da ativa, ou empregado de empresa pública ou de sociedade de economia mista;

Declaramos, ainda, sob as penas da lei, que não estamos cumprindo pena de inidoneidade para licitar e contratar com a Administração Pública, em qualquer de suas esferas Federal, Estadual e Municipal, inclusive no Distrito Federal, conforme art. 97 da Lei nº. 8.666/93.

Campos dos Goytacazes, ____ de _____ de 2023.

Representante Legal da Licitante

Planilha de Custos Unitários

ITEM	BASE	CÓDIGO	DESCRIÇÃO	UNIDADE	QUANT	CUSTO UNITÁRIO (R\$)	VALOR TOTAL (R\$)
1.0			SERVIÇOS DE ESCRITÓRIO, LABORATÓRIO E CAMPO				R\$
1.01	EMOP	COMPOSIÇÃO 01	ADMINISTRAÇÃO LOCAL	VB	1,00		
1.02	EMOP	05.100.0900-0	UNIDADE REF.P/COMPL.ADM LOCAL,CONSID:CONSUMO AGUA,TEL.ENERGIA ELETTRICA,MAT.LIMPEZA E ESCRITÓRIO,COMPUTADORES,LICENCA OBRA,MOVEIS E UTENSILIOS,AR COND.BEBEDOURO,ART,RRT,FOTOGRAFIASUNIFORMES,DIARIAS,EXAMES ADMISSIONAIS PERIODICOS E DEMISSIONAIS,CURSO CAPACITACAO/TREINAMENTO E ITENS COMPLEMENTEM AS DESP.NECESS.EXCL.DESPESAS SUBSIDIOS ALIM.E TRANSPORTE PESSOAL	UR	19,89		
2.0			CANTEIRO DE OBRAS				R\$
2.01	EMOP	02.020.0002-0	PLACA DE IDENTIFICACAO DE OBRA PUBLICA,TIPO BANNER/PLOTTER,CONSTITUIDA POR LONA E IMPRESSAO DIGITAL,INCLUSIVE SUPORTES DE MADEIRA.FORNECIMENTO E COLOCACAO	M2	6,00		
2.02	EMOP	COMPOSIÇÃO 02	PLACA DE IDENTIFICACAO,TIPO BANNER/PLOTTER,CONSTITUIDA POR LONA E IMPRESSAO DIGITAL,INCLUSIVE SUPORTES METÁLICOS E BASE EM CONCRETO ARMADO.FORNECIMENTO E COLOCACAO	UN	1,00		
4.0			TRANSPORTES				R\$
4.01	EMOP	04.014.0095-0	RETIRADA DE ENTULHO DE OBRA COM CACAMBA DE ACO TIPO CONTAINER COM 5M3 DE CAPACIDADE,INCLUSIVE CARREGAMENTO,TRANSPORTE EDESCARREGAMENTO.CUSTO POR UNIDADE DE CACAMBA E INCLUI A TAXA PARA DESCARGA EM LOCAIS AUTORIZADOS	UN	4,00		
4.02	EMOP	04.020.0122-0	TRANSPORTE DE ANDAIME TUBULAR,CONSIDERANDO-SE A AREA DE PROJECAO VERTICAL DO ANDAIME,EXCLUSIVE CARGA,DESCARGA E TEMPO DEESPERA DO CAMINHAO(VIDE ITEM 04.021.0010)	M2XKM	1.486,87		

4.03	EMOP	04.021.0010-0	CARGA E DESCARGA MANUAL DE ANDAIME TUBULAR, INCLUSIVE TEMPO DE ESPERA DO CAMINHÃO, CONSIDERANDO-SE A ÁREA DE PROJEÇÃO VERTICAL	M2	148,69		
5.0			SERVIÇOS COMPLEMENTARES				R\$
5.01	EMOP	05.001.0876-0	RASPAGEM COM ESPATULA DE AÇO OU ESCOVA DE AÇO PARA REMOÇÃO DE CRAQUELE DE PINTURA	M2	520,33		
5.02	EMOP	05.001.0008-0	DEMOLIÇÃO DE REVESTIMENTO EM ARGAMASSA DE CIMENTO E AREIA EMPAREDE	M2	22,60		
5.03	EMOP	05.001.0002-1	DEMOLIÇÃO MANUAL DE CONCRETO ARMADO COMPREENDENDO PILARES, VIGAS E LAJES, EM ESTRUTURA APRESENTANDO POSIÇÃO ESPECIAL, INCLUSIVE EMPILHAMENTO LATERAL DENTRO DO CANTEIRO DE SERVIÇO	M3	0,15		
5.04	EMOP	05.001.0134-0	ARRANCAMENTO DE PORTAS, JANELAS E CAIXILHOS DE AR CONDICIONADO OU OUTROS	UN	6,00		
5.05	EMOP	05.001.0145-0	ARRANCAMENTO DE APARELHOS SANITÁRIOS	UN	1,00		
5.06	EMOP	05.006.0001-1	LOCAÇÃO DE ANDAIME COM ELEMENTOS TUBULARES SOBRE SAPATAS FIXAS, CONSIDERANDO-SE A ÁREA DA PROJEÇÃO VERTICAL DO ANDAIME EPAGO PELO TEMPO NECESSÁRIO À SUA UTILIZAÇÃO, EXCLUSIVE TRANSPORTE DOS ELEMENTOS DO ANDAIME ATÉ À OBRA, PLATAFORMA OU PASSARELA DE PINHO, MONTAGEM E DESMONTAGEM DOS ANDAIMES	M2XMES	148,69		

5.07	EMOP	05.007.0007-0	LOCACAO DE PASSARELA METALICA,PERFURADA,PARA ANDAIME METALICO TUBULAR,INCLUSIVE TRANSPORTE,CARGA E DESCARGA,EXCLUSIVE ANDAIME TUBULAR E MOVIMENTACAO (VIDE ITEM 05.008.0008)	M2XMES	30,00		
5.08	EMOP	05.008.0008-1	MOVIMENTACAO VERTICAL OU HORIZONTAL DE PLATAFORMA OU PASSARELA	M2	216,76		
7.0			ARGAMASSAS, INJEÇÕES E CONSOLIDAÇÕES				R\$
7.01	EMOP	07.001.0050-1	ARGAMASSA DE CIMENTO E AREIA NO TRACO 1:3,PREPARO MANUAL	M3	2,00		
9.0			SERVIÇOS DE PARQUES E JARDINS				R\$
9.01	EMOP	09.005.0115-0	PODA DE ARVORES,LIMPEZA DE GALHOS SECOS E RETIRADA DE PARASITAS	UN	4,00		
11.0			ESTRUTURAS				R\$
11.01	EMOP	11.013.0006-0	CHAPIM DE CONCRETO ARMADO,APARENTE,COM ACABAMENTO DESEMPENADO,MEDINDO (22X10)CM,CONFORME PROJETO TIPO N 6062/EMOP,FUNDIDO NO LOCAL	M	81,05		
11.02	EMOP	11.015.0022-0	APLICACAO DE ARGAMASSA EXPANSIVA TIPO SIKA GROUT PARA FIXACAO DE CHUMBADORES EM ESTRUTURAS DE CONCRETO OU SERVICOS SIMILARES,CONFORME INSTRUCOES DO FABRICANTE	DM3	62,50		
12.0			ALVENARIAS E DIVISÓRIAS				R\$
12.01	EMOP	12.003.0115-0	ALVENARIA DE TIJOLOS CERAMICOS FURADOS 10X20X30CM,COMPLEMENTADA COM 6% DE TIJOLOS DE 10X20X20CM,ASSENTES COM ARGAMASSA DE CIMENTO E SAIBRO,NO TRACO 1:8,EM PAREDES DE MEIA VEZ(0,10M) DE SUPERFICIE CORRIDA,ATE 3,00M DE ALTURA E MEDIDA PELA AREA REAL	M2	0,72		

PREFEITURA MUNICIPAL DE CAMPOS DOS GOYTACAZES
SECRETARIA MUNICIPAL DE DESENVOLVIMENTO HUMANO E SOCIAL
FUNDO MUNICIPAL DE ASSISTÊNCIA SOCIAL
Pregão Eletrônico nº 009/2023

Processo nº 2023.021.000128-4-PR
Data: 26/04/2023

12.02	EMOP	12.015.0016-0	PAREDE DIVISORIA COM 35MM DE ESPESSURA,CONSTITUIDA DE PAINELCEGO DE CHAPA DE FIBRA DE MADEIRA PRENSADA,REVESTIDO EM CHAPA DE LAMINADO MELAMINICO,COM MIOLO EM COLMEIA,ESTRUTURADO COM MONTANTES DE PERFIL DE ACO GALVANIZADO COM PINTURA ELETROSTATICA,FAZENDO AS PORTAS PARTE DO CONJUNTO,EXCLUSIVE SUASFERRAGENS.FORNECIMENTO E COLOCACAO	M2	18,98		
13.0			REVESTIMENTO DE PAREDES, TETOS E PISOS				R\$
13.01	EMOP	13.001.0025-1	EMBOCO COM ARGAMASSA DE CIMENTO E AREIA,NO TRACO 1:3 COM 1,5CM DE ESPESSURA,INCLUSIVE CHAPISCO DE CIMENTO E AREIA,NO TRACO 1:3	M2	24,10		
13.02	EMOP	13.008.0010-0	REBOCO EXTERNO OU INTERNO COM ARGAMASSA DE CIMENTO,CAL HIDRATADA EM PO E AREIA FINA,NO TRACO 1:3:5,COM ESPESSURA DE 3MM,APLICADO SOBRE EMBOCO EXISTENTE,EXCLUSIVE EMBOCO	M2	70,30		
13.03	EMOP	13.011.0005-0	TELA DE REFORCO PARA REVESTIMENTO COM ARGAMASSA(EXCLUSIVE ESTA),FIXADA NO SUBSTRATO POR MEIO DE GRAMPOS DE ACO GALVANIZADO N 12.FORNECIMENTO E COLOCACAO	M2	22,60		
13.04	EMOP	13.416.0010-0	PISO TATIL DE BORRACHA,DIRECIONAL,PARA PESSOAS COM NECESSIDADES ESPECIFICAS,25X25CM,ESPESSURA DE 5MM,NA COR PRETA,COLADOSOBRE BASE EXISTENTE.FORNECIMENTO E COLOCACAO	M2	17,00		
13.05	EMOP	13.416.0015-0	PISO TATIL DE BORRACHA,ALERTA,PARA PESSOAS COM NECESSIDADES ESPECIFICAS,25X25CM, ESPESSURA DE 5MM, NA COR PRETA, COLADOSOBRE BASE EXISTENTE.FORNECIMENTO E COLOCACAO	M2	13,93		
14.0			ESQUADRIAS DE PVC, FERRO, ALUMINIO OU MADEIRA, VIDRAÇAS E FERRAGENS				R\$
14.01	EMOP	14.006.0010-0	PORTA DE MADEIRA DE LEI EM COMPENSADO DE 80X210X3,5CM FOLHEADA NAS 2 FACES,ADUELA DE 13X3CM E ALIZARES DE 5X2CM,EXCLUSIVE FERRAGENS.FORNECIMENTO E COLOCACAO	UN	4,00		

PREFEITURA MUNICIPAL DE CAMPOS DOS GOYTACAZES
SECRETARIA MUNICIPAL DE DESENVOLVIMENTO HUMANO E SOCIAL
FUNDO MUNICIPAL DE ASSISTÊNCIA SOCIAL
Pregão Eletrônico nº 009/2023

Processo nº 2023.021.000128-4-PR
Data: 26/04/2023

14.02	EMOP	14.006.0014-0	PORTA DE MADEIRA DE LEI EM COMPENSADO DE 60X210X3,5CM FOLHEADA NAS 2 FACES,ADUELA DE 13X3CM E ALIZARES DE 5X2CM,EXCLUSIVE FERRAGENS.FORNECIMENTO E COLOCACAO	UN	1,00		
14.03	EMOP	14.006.0150-0	PORTA DE MADEIRA DE LEI EM COMPENSADO DE 120X210X3,5CM,EM 2FOLHAS,ADUELA DE 13X3CM E ALIZARES 5X2CM,EXCLUSIVE FERRAGENS.FORNECIMENTO E COLOCACAO	UN	1,00		
14.04	EMOP	14.004.0121-0	VIDRO TEMPERADO,INCOLOR,COM 6MM DE ESPESURA,ENCAIXILHADO EMMADEIRA,ALUMINIO OU FERRO.FORNECIMENTO E COLOCACAO	M2	1,10		
14.05	EMOP	14.007.0101-0	FERRAGENS P/PORTAS DIVISORIAS,1 FOLHA,REVEST.MAD.OU LAMINADOVINILICO,CONST.FORN.S/COLOC.DE:- FECHADURA CILINDRO CENTRAL,LATAO,ACABAMENTO CROMADO, MACANETA TIPO BOLA E ESPELHO CIRCULAR(CONJUNTO),ACABAMENTO CROMADO,-1 FECHO EMBUT.LATAO POLIDO,ACABAMENTO CROMADO,C/40CM,-3 DOBRADICAS DE 3"X2.1/2",LATAO,ACABAMENTO CROMADO,COM PINO,BOLAS E ANEIS DE LATAO	UN	2,00		
14.06	EMOP	14.007.0045-0	FERRAGENS PARA PORTAS MADEIRA,DE 1 FOLHA DE ABRIR,INTERNAS,SOCIAIS OU DE SERVICO,CONSTANDO DE FORNECIMENTO S/COLOCACAO,-FECHADURA SIMPLES, RETANGULAR,DE FERRO,ACABAMENTO CROMADO,-MACANETA TIPO ALAVANCA,EM ZAMAK OU LATAO,ACABAMENTO POLIDOE CROMADO,-ESPELHO RET.OU SEMIELIPTICO FERRO OU LATAO,-3 DOBRADICAS DE FERRO GALV.DE 3"X2.1/2",C/PINOS E BOLAS DE LATAO	UN	7,00		
14.07	EMOP	14.007.0145-0	FERRAGENS P/JANELA DE MADEIRA,DE CORRER,EM 2 FOLHAS,CONSTANDO DE FORNECIMENTO SEM COLOCACAO,DE:-4 RODIZIOS DE LATAO C/ROLAMENTOS(6MM),P/TRILHOS,-3,00M DE TRILHO DE ALUMINIO,TAMANHO3,00MX1/4"X1/4",-2 CONCHAS SIMPLES LATAO, FORMA RETANGULAR,S/FURO E PARTE CENTRAL EM BAIXO RELEVO,ACABAMENTO CROMADO	UN	8,00		
14.08	EMOP	14.007.0050-0	FERRAGENS P/PORTAS MAD.INTERNAS,2 FOLHAS DE ABRIR,CONSTANDOFORN.S/COLOC.DE:-FECHADURA TIP.GORGE,TRINCO REVERSIVEL,LATAO,ACABAMENTO CROMADO,-ENTRADA E ROSETA,CIRCULARES, LATAO LAMINADO, ACABAMENTO CROMADO,-MACANETA TIPO ALAVANCA, EM LATAO,ACABAMENTO CROMADO, 6 DOBRADICAS FERRO GALV.3"X2.1/2", PINOFERRO E BOLAS LATAO,2 FECHOS EMBUTIR,40CM,LATAO POLIDO	UN	2,00		

PREFEITURA MUNICIPAL DE CAMPOS DOS GOYTACAZES
SECRETARIA MUNICIPAL DE DESENVOLVIMENTO HUMANO E SOCIAL
FUNDO MUNICIPAL DE ASSISTÊNCIA SOCIAL
Pregão Eletrônico nº 009/2023

Processo nº 2023.021.000128-4-PR
Data: 26/04/2023

15.0			INSTALAÇÕES ELÉTRICAS, HIDRÁULICAS, SANITÁRIAS E MECÂNICAS				R\$
15.01	EMOP	15.007.0570-0	DISJUNTOR TERMOMAGNETICO,MONOPOLAR,DE 10 A 32A,3KA,MODELO DIN,TIPO C.FORNECIMENTO E COLOCACAO	UN	12,00		
15.02	EMOP	15.007.0575-0	DISJUNTOR TERMOMAGNETICO,BIPOLAR,DE 10 A 32A,3KA,MODELO DIN,TIPO C.FORNECIMENTO E COLOCACAO	UN	4,00		
15.03	EMOP	15.007.0602-0	DISJUNTOR TERMOMAGNETICO,TRIPOLAR,DE 70A,3KA,MODELO DIN,TIPOC.FORNECIMENTO E COLOCACAO	UN	1,00		
15.04	EMOP	15.015.0021-0	INSTALACAO DE PONTO DE LUZ,APARENTE,EQUIVALENTE A 2 VARAS DEELETRODUTO DE PVC RIGIDO DE 3/4",12,00M DE FIO 2,5MM2,CAIXAS,CONEXOES,LUVAS,CURVA E INTERRUPTOR DE SOBREPOR	UN	9,00		
15.05	EMOP	15.015.0036-0	INSTALACAO DE UM CONJUNTO DE 2 PONTOS DE LUZ,APARENTE,EQUIVALENTE A 5 VARAS DE ELETRODUTO DE PVC RIGIDO DE 3/4",33,00M DE FIO 2,5MM2,CAIXAS,CONEXOES,LUVAS,CURVA E INTERRUPTOR DE SOBREPOR	UN	2,00		
15.06	EMOP	15.015.0066-0	INSTALACAO DE UM CONJUNTO DE 4 PONTOS DE LUZ,APARENTE,EQUIVALENTE 7 VARAS DE ELETRODUTO DE PVC RIGIDO DE 3/4",50,00M DEFIO 2,5MM2,CAIXAS,CONEXOES,LUVAS,CURVA E INTERRUPTOR DE SOBREPOR	UN	2,00		
15.07	EMOP	15.015.0251-0	INSTALACAO DE PONTO DE TOMADA,APARENTE,EQUIVALENTE A 2 VARASDE ELETRODUTO DE PVC RIGIDO DE 3/4",18,00M DE FIO 2,5MM2,CAIXAS,CONEXOES E TOMADA DE SOBREPOR 2P+T,10A,PADRAO BRASILEIRO	UN	6,00		

PREFEITURA MUNICIPAL DE CAMPOS DOS GOYTACAZES
SECRETARIA MUNICIPAL DE DESENVOLVIMENTO HUMANO E SOCIAL
FUNDO MUNICIPAL DE ASSISTÊNCIA SOCIAL
Pregão Eletrônico nº 009/2023

Processo nº 2023.021.000128-4-PR
Data: 26/04/2023

15.08	EMOP	15.015.0271-0	INSTALACAO DE UM CONJUNTO DE 2 TOMADAS, APARENTE, EQUIVALENTE A 3 VARAS DE ELETRODUTO DE PVC RIGIDO DE 3/4", 27,00M DE FIO 2,5MM2, CAIXAS, CONEXOES E TOMADAS DE SOBREPOR 2P+T, 10A	UN	1,00		
15.09	EMOP	15.015.0291-0	INSTALACAO DE UM CONJUNTO DE 3 TOMADAS, APARENTE, EQUIVALENTE A 4 VARAS DE ELETRODUTO DE PVC RIGIDO DE 3/4", 37,00M DE FIO 2,5MM2, CAIXAS, CONEXOES E TOMADAS DE SOBREPOR 2P+T, 10A	UN	2,00		
15.10	EMOP	15.015.0311-0	INSTALACAO DE UM CONJUNTO DE 4 TOMADAS, APARENTE, EQUIVALENTE A 5 VARAS DE ELETRODUTO DE PVC RIGIDO DE 3/4", 45,00M DE FIO 2,5MM2, CAIXAS, CONEXOES E TOMADAS DE SOBREPOR 2P+T, 10A	UN	3,00		
15.11	EMOP	15.005.0201-0	INSTALACAO E ASSENTAMENTO DE AR CONDICIONADO TIPO SPLIT DE 12000 BTU'S, COM 1 CONDENSADOR E 1 EVAPORADOR, (VIDE FORNECIMENTO DO APARELHO NA FAMILIA 18.030) INCLUSIVE ACESSORIOS DE FIXACAO, EXCLUSIVE ALIMENTACAO ELETRICA E INTERLIGACAO AO CONDENSADOR/EVAPORADOR (VIDE ITEM 15.005.0255)	UN	3,00		
15.12	EMOP	15.005.0202-0	INSTALACAO E ASSENTAMENTO DE AR CONDICIONADO TIPO SPLIT DE 18000 BTU'S, COM 1 CONDENSADOR E 1 EVAPORADOR, (VIDE FORNECIMENTO DO APARELHO NA FAMILIA 18.030) INCLUSIVE ACESSORIOS DE FIXACAO, EXCLUSIVE ALIMENTACAO ELETRICA E INTERLIGACAO AO CONDENSADOR/EVAPORADOR (VIDE ITEM 15.005.0255)	UN	2,00		
15.13	EMOP	15.020.0160-0	LAMPADA LED, BULBO, PAR 20,7W, 120V, BASE E-27. FORNECIMENTO E COLOCACAO	UN	10,00		
15.14	EMOP	15.008.0085-0	CABO DE COBRE FLEXIVEL COM ISOLAMENTO TERMOPLASTICO, COMPREENDENDO: PREPARO, CORTE E ENFIACAO EM ELETRODUTOS, NA BITOLA DE 2,5MM2, 450/750V. FORNECIMENTO E COLOCACAO	M	300,00		
15.15	EMOP	15.008.0090-0	CABO DE COBRE FLEXIVEL COM ISOLAMENTO TERMOPLASTICO, COMPREENDENDO: PREPARO, CORTE E ENFIACAO EM ELETRODUTOS, NA BITOLA DE 4MM2, 450/750V. FORNECIMENTO E COLOCACAO	M	500,00		

PREFEITURA MUNICIPAL DE CAMPOS DOS GOYTACAZES
SECRETARIA MUNICIPAL DE DESENVOLVIMENTO HUMANO E SOCIAL
FUNDO MUNICIPAL DE ASSISTÊNCIA SOCIAL
Pregão Eletrônico nº 009/2023

Processo nº 2023.021.000128-4-PR
Data: 26/04/2023

15.16	EMOP	15.008.0100-0	CABO DE COBRE FLEXIVEL COM ISOLAMENTO TERMOPLASTICO,COMPREENDEDENDO:PREPARO,CORTE E ENFIACAO EM ELETRODUTOS NA BITOLA DE 10MM2, 450/750V.FORNECIMENTO E COLOCACAO	M	50,00		
15.17	EMOP	15.008.0105-0	CABO DE COBRE FLEXIVEL COM ISOLAMENTO TERMOPLASTICO,COMPREENDEDENDO:PREPARO,CORTE E ENFIACAO EM ELETRODUTOS,NA BITOLA DE 16MM2, 450/750V.FORNECIMENTO E COLOCACAO	M	150,00		
15.18	EMOP	15.007.0425-0	QUADRO DE DISTRIBUICAO DE ENERGIA,100A,PARA DISJUNTORES TERMO-MAGNETICOS UNIPOLARES,DE SOBREPOR,COM PORTA E BARRAMENTOSDE FASE,NEUTRO E TERRA,TRIFASICO,PARA INSTALACAO DE ATE 32 DISJUNTORES COM DISPOSITIVO PARA CHAVE GERAL.FORNECIMENTO E COLOCACAO	UN	1,00		
15.19	EMOP	15.005.0255-0	TUBULACAO EM COBRE PARA INTERLIGACAO DE SPLIT SYSTEM AO CONDENSADOR/EVAPORADOR,INCLUSIVE ISOLAMENTO TERMICO,ALIMENTACAOELETTRICA,CONEXOES E FIXACAO,PARA APARELHOS ATE 48000 BTU'S.FORNECIMENTO E INSTALACAO	M	12,00		
15.20	EMOP	15.007.0209-0	HASTE PARA ATERRAMENTO,DE COBRE DE 5/8"(16MM),COM 2,40M DE COMPRIMENTO.FORNECIMENTO E COLOCACAO	UN	1,00		
15.21	EMOP	15.018.0133-0	CAIXA POLIMERICA DE INSPECAO DE ATERRAMENTO COM DIAMETRO SUPERIOR DE APROXIMADAMENTE 23CM E ALTURA APROXIMADA DE 25CM,COM TAMPA.FORNECIMENTO E COLOCACAO	UN	1,00		
16.0			COBERTURA, ISOLAMENTOS E IMPERMEABILIZAÇÕES				R\$
16.01	EMOP	16.013.0005-0	RETIRADA E RECOLOCACAO DE TELHAS EM FIBROCIMENTO,ONDULADAS,TIPO CONVENCIONAL,INCLUSIVE CUMEEIRA,EXCLUSIVE FORNECIMENTO DO MATERIAL NOVO,MEDIDAS PELA AREA REAL DE COBERTURA	M2	125,50		

16.02	EMOP	16.013.0009-0	RETIRADA E RECOLOCACAO DE MADEIRAMENTO TELHAS EM FIBROCIMENTO,ONDULADAS,EXCLUSIVE FORNECIMENTO DE MATERIAL NOVO.MEDIDASPELA AREA REAL DA COBERTURA	M2	125,50		
16.03	EMOP	16.004.0015-0	COBERTURA EM TELHAS ONDULADAS DE CIMENTO,SEM AMIANTO,REFORCADO COM FIOS SINTETICOS (CRFS),COM ESPESSURA DE 6MM,EXCLUSIVEMADEIRAMENTO.FORNECIMENTO E COLOCACAO	M2	125,50		
16.04	EMOP	16.001.0060-0	MADEIRAMENTO PARA COBERTURA EM TELHAS ONDULADAS,CONSTITUIDODE PECAS DE 3"X3" E 3"X4.1/2",EM MADEIRA SERRADA,SEM TESOURAOU PONTALETE,MEDIDO PELA AREA REAL DO MADEIRAMENTO.FORNECIMENTO E COLOCACAO	M2	125,50		
16.05	EMOP	16.004.0040-0	CUMEEIRA NORMAL DE CIMENTO,SEM AMIANTO,REFORCADO COM FIOS SINTETICOS (CRFS),PARA TELHAS ONDULADAS DE 1,10M DE LARGURA EESPESSURA DE 5,6 E 8MM,INCLUSIVE ACESSORIOS DE FIXACAO E VEDACAO.FORNECIMENTO E COLOCACAO	M	12,10		
16.06	EMOP	16.024.0004-0	IMPERMEABILIZACAO DE AREA EXPOSTA OU JUNTAS S/PROTECAO MECANICA E S/TRANSITO,USANDO MANTA ASFALTICA AUTOPROTEGIDA NA FACE EXTERNA C/UM FILME DE ALUMINIO,CONF.ABNT NBR 9952,TIPO III-B C/ESP.3MM,APLICADA C/CHAMA DE MACARICO SOBRE PRIMER ASFALTICO,BASE AGUA OU SOLVENTE,C/CONSUMO 0,40KG/M2,INCLUSIVE ESTE,SUBSTRATO C/CAIMENTO MINIMO DE 1%,EXCLUSIVE REGULARIZACAO	M2	190,82		
16.07	EMOP	16.004.0045-0	RUFO A DIREITA OU A ESQUERDA,DE CIMENTO,SEM AMIANTO,REFORCADO COM FIOS SINTETICOS (CRFS),PARA TELHA ONDULADA DE 1,10M DELARGURA,INCLUSIVE ACESSORIOS DE FIXACAO E VEDACAO.FORNECIMENTO E COLOCACAO	M	18,25		
16.08	EMOP	16.031.0025-0	IMPERMEABILIZACAO DE RUFOS OU VIGAS C/MEMBRANA DE BASE ACRILICA,MONOCOMPONENTE,BRANCA,APLICADA A FRIO EM 4 OU MAIS DEMAOS ATE ATINGIR CONS.MINIMO 2KG/M2,C/REFORCO TELA POLIESTER,GRAMATURA MINIMA 40G/M2,SOBRE BASE PREPARADA C/CIMENTO POLIMERICO,INCLUSIVE ESTE,APLICADO EM 2 OU MAIS DEMAOS ATE ATINGIRCONSUMO MINIMO DE 2KG/M2	M2	9,13		

17.0			PINTURAS				R\$
17.01	EMOP	17.018.0110-0	PINTURA COM TINTA LATEX SEMIBRILHANTE,FOSCA OU ACETINADA,CLASSIFICACAO PREMIUM OU STANDARD,CONFORME ABNT NBR 15079,PARAINTERIOR E EXTERIOR,BRANCA OU COLORIDA,SOBRE TIJOLO,CONCRETOLISO,CIMENTO SEM AMIANTO,E REVESTIMENTO,INCLUSIVE LIXAMENTO,UMA DEMA0 DE SELADOR ACRILICO E DUAS DEMAOS DE ACABAMENTO	M2	551,21		
17.02	EMOP	17.018.0117-0	REPINTURA COM TINTA LATEX SEMIBRILHANTE,FOSCA OU ACETINADA,CLASSIFICACAO PREMIUM OU STANDARD,CONFORME ABNT NBR 15079,PARA INTERIOR E EXTERIOR,SOBRE SUPERFICIE EM BOM ESTADO E NA COR EXISTENTE,INCLUSIVE LIMPEZA,LEVE LIXAMENTO COM LIXA FINA,UMA DEMA0 DE FUNDO PREPARADOR E UMA DE ACABAMENTO	M2	557,14		
17.03	EMOP	17.017.0301-0	REPINTURA INTERNA OU EXTERNA SOBRE FERRO COM TINTA A OLEO BRILHANTE,INCLUSIVE LIXAMENTO LEVE,LIMPEZA,UMA DEMA0 DE ANTIOXIDO E UMA DEMA0 DE ACABAMENTO NA COR EXISTENTE	M2	87,88		
17.04	EMOP	17.017.0140-0	PINTURA INTERNA OU EXTERNA SOBRE MADEIRA NOVA,COM ESMALTE SINTETICO ALQUIDICO,BRILHANTE OU ACETINADA EM DUAS DEMAOS SOBRE SUPERFICIE PREPARADA COM MATERIAL DA MESMA LINHA,CONFORMEO ITEM 17.017.0100,EXCLUSIVE ESTE PREPARO	M2	31,50		
17.05	EMOP	17.017.0150-0	REPINTURA INTERNA OU EXTERNA SOBRE MADEIRA EM BOM ESTADO COMESMALTE SINTETICO ALQUIDICO,NA COR E TIPO DA EXISTENTE,INCLUSIVE LIXAMENTO,LIMPEZA E DUAS DEMAOS DE ACABAMENTO	M2	26,46		
17.06	EMOP	17.040.0024-0	PINTURA DE PISO CIMENTADO LISO COM TINTA 100% ACRILICA,INCLUSIVE LIXAMENTO,LIMPEZA E TRES DEMAOS DE ACABAMENTO APLICADASA ROLO DE LA,DILUICAO EM AGUA A 20%	M2	7,20		
18.0			APARELHOS HIDRÁULICOS, SANITÁRIOS, ELÉTRICOS, MECÂNICOS E ESPORTIVOS				R\$
18.01	EMOP	18.009.0066-0	TORNEIRA PARA PIA,COM AREJADOR,TUBO MOVEL,TIPO BANCA,1167 OUSIMILAR DE 1/2"X17CM APROXIMADAMENTE,EM METAL CROMADO.FORNECIMENTO	UN	1,00		

PREFEITURA MUNICIPAL DE CAMPOS DOS GOYTACAZES
SECRETARIA MUNICIPAL DE DESENVOLVIMENTO HUMANO E SOCIAL
FUNDO MUNICIPAL DE ASSISTÊNCIA SOCIAL
Pregão Eletrônico nº 009/2023

Processo nº 2023.021.000128-4-PR
Data: 26/04/2023

18.02	EMOP	18.013.0123-0	SIFAO FLEXIVEL EM PVC,DE 1"X40MM,PARA PIA OU LAVATORIO.FORNECIMENTO	UN	1,00		
18.03	EMOP	18.036.0001-0	VENTILADOR DE PAREDE,OSCILANTE,DIAMETRO 24",MOTOR DE 1 A 6HP,ROTACAO 1150RPM,VAZAO 300M3/MINUTO,110/220V.FORNECIMENTO E COLOCACAO	UN	5,00		
18.04	EMOP	18.027.0476-0	LUMINARIA DE SOBREPOR, FIXADA EM LAJE OU FORRO, TIPO CALHA,CHANFRADA OU PRISMATICA, COMPLETA, COM LAMPADA LED TUBULARDE 2 X 18W. FORNECIMENTO E COLOCACAO	UN	21,00		
18.05	EMOP	18.027.0097-0	LUMINARIA FECHADA (REFLETOR),PARA ILUMINACAO DE QUADRAS DE ESPORTES E AFINS,PARA LAMPADA LED DE 100W,INCLUSIVE ESTA.FORNECIMENTO E COLOCACAO	UN	6,00		
18.06	EMOP	18.027.0445-0	ARANDELA EM ALUMINIO E VIDRO,COM BASE PARA FIXACAO,EXCLUSIVELAMPADA.FORNECIMENTO E COLOCACAO	UN	10,00		
Total:						R\$	
BDI (15%)						R\$	
Valor Global						R\$	

Anexo II - Minuta de Contrato

CONTRATO N° ____/2023

CONTRATO QUE ENTRE SI CELEBRAM O
FMAS _____
E A EMPRESA _____.

O _____, inscrito no CNPJ n° _____, com sede na _____, doravante denominada simplesmente **CONTRATANTE**, neste ato representado pelo(a) Ilustríssimo(a) Senhor(a) Secretário(a) de Municipal de Desenvolvimento Humano e Social, _____ e a empresa _____ doravante denominado simplesmente, **CONTRATADA**, com sede na _____, inscrita no CNPJ/MF sob o n° _____ neste ato representada pelo seu _____, documento de identidade n° _____, órgão expedidor _____, CPF n° _____, em decorrência do resultado da **LICITAÇÃO NA MODALIDADE PREGÃO ELETRÔNICO N° 009/2023**, ajustam entre si o presente **CONTRATO**, com fundamento na Lei n.º 10.520, de 17 de julho de 2002, na Lei n.º 8.666, de 21 de junho de 1993, com redação da Lei n.º 8.883/94, no Decreto Municipal n° 137, de 17 de junho de 2021, e de acordo com o que consta do Processo n° **2023.021.000128-4-PR**, mediante as seguintes **CLÁUSULAS E CONDIÇÕES**:

CLÁUSULA PRIMEIRA - DO OBJETO

O objeto do presente contrato é a **execução de serviços de engenharia para reparação do CRAS Jockey - Rua Virgulino Ferreira Lampião, n° 2, Parque Jockey Club - Campos dos Goytacazes/RJ**, conforme descrito nos Anexos do edital e, em especial, na Nota de Empenho n° ____/2023.

CLÁUSULA SEGUNDA - DAS OBRIGAÇÕES DA CONTRATANTE

O **CONTRATANTE** obriga-se a:

- a) Acompanhar e fiscalizar a execução do objeto do Contrato, sob os aspectos quantitativo e qualitativo, anotando em registro próprio as falhas detectadas e comunicando as ocorrências de quaisquer fatos que, a seu critério, exijam medidas corretivas por parte da **CONTRATADA**;

- b) Resolver todo e qualquer caso singular, omissivo ou duvidoso não previsto, no processo nº **2023.021.000128-4-PR** e em tudo o mais que se relacione com os serviços objeto deste **CONTRATO**, desde que não acarrete ônus para o **CONTRATANTE** ou modificação do instrumento;
- c) Efetuar o pagamento à **CONTRATADA**, de acordo com as condições de preço e prazo estabelecidas nas Cláusulas Quarta, Quinta e Sexta do presente Contrato.

CLÁUSULA TERCEIRA - DAS OBRIGAÇÕES DA CONTRATADA

A **CONTRATADA** será a única, integral e exclusiva responsável, em qualquer caso, por todos os danos e prejuízos de qualquer natureza que causar ao **CONTRATANTE** ou a terceiros, decorrentes de sua culpa ou dolo, na execução do objeto deste **CONTRATO**, respondendo por si e por seus sucessores, não excluindo ou reduzindo essa responsabilidade, a fiscalização ou acompanhamento do **CONTRATANTE**.

PARÁGRAFO PRIMEIRO - A **CONTRATADA** é a responsável por todos os ônus tributários federais, estaduais e municipais, ou obrigações concernentes à legislação social, trabalhista, fiscal, securitária ou previdenciária, entendendo-se como ônus tributários o pagamento de impostos, taxas, contribuições de melhoria, contribuições parafiscais, empréstimos compulsórios, tarifas e licenças concedidas pelo Poder Público.

PARÁGRAFO SEGUNDO - A **CONTRATADA** se obriga a manter, durante toda a execução do **CONTRATO**, compatibilidade com as obrigações por ela assumidas, todas as condições de habilitação e qualificação exigidas no Edital.

PARÁGRAFO TERCEIRO - Caberá ainda a CONTRATADA:

- I) arcar com todas as despesas referentes ao transporte, vertical e horizontal, bem como carga e descarga, de todos os bens objeto deste **CONTRATO**;
- II) executar os serviços nos locais e prazos indicados pela **CONTRATANTE**;
- III) responder pela idoneidade e pelo comportamento de seus responsáveis, técnicos, empregados, prepostos ou subordinados;
- IV) responder exclusiva e integralmente, perante o **CONTRATANTE** pelos serviços;
- V) responder por violações a direito de uso de materiais, métodos ou processos de execução protegidos por marcas ou patentes, arcando com indenizações, taxas e/ou comissões que forem devidas;

- VI) substituir, às suas expensas e responsabilidade, os materiais que não estiverem de acordo com as especificações.
- VII) Comprovar, a cada fatura emitida, a regularidade perante o Sistema de Seguridade Social (INSS) e com o fundo de Garantia por Tempo de Serviço (FGTS).

CLÁUSULA QUARTA - DO VALOR CONTRATUAL

Pela execução do objeto deste **CONTRATO**, uma vez obedecidas às formalidades legais e contratuais pertinentes, o **CONTRATANTE** pagará à **CONTRATADA** a importância total de R\$ ____ (____), já inclusos todos os custos relacionados com despesas decorrentes de exigência legal ou das condições de gestão deste Contrato.

CLÁUSULA QUINTA - DO PAGAMENTO

O pagamento do valor devido, conforme proposta da **CONTRATADA**, será efetuado pelo **CONTRATANTE**, após a execução do objeto da licitação, até o 30º (trigésimo) dia, a partir da data da apresentação da Nota Fiscal pela **CONTRATADA**, com a discriminação do objeto executado, devidamente atestada e visada pela administração do **CONTRATANTE**.

CLÁUSULA SEXTA - DOS RECURSOS ORÇAMENTÁRIOS

A presente despesa, no valor global de R\$ _____ (_____), correrá por conta da Dotação Orçamentária existente no Programa de Trabalho P.T. 08.244.0013.2108.0000 e pela Natureza de Despesa N.D. 339039, com cobertura através da Nota Empenho nº _____ de 2023.

CLÁUSULA SÉTIMA - DO REAJUSTE

O preço do qual está sendo contratado o objeto da licitação será fixo e irrevogável, durante a vigência do contrato.

CLÁUSULA OITAVA - DAS PENALIDADES

Em caso da **CONTRATADA** ensejar o retardamento da execução do objeto deste Contrato, falhar ou fraudar na sua execução, comportar-se de modo inidôneo ou cometer fraude fiscal, ficará impedida de licitar e contratar com a Administração Pública pelo prazo de até 05 (cinco) anos, sem prejuízo das multas previstas neste Contrato e das demais comunicações legais.

PARÁGRAFO PRIMEIRO - Pela inexecução total ou parcial do objeto deste Contrato, a **CONTRATANTE** poderá aplicar a **CONTRATADA** multa administrativa graduável conforme a gravidade da infração, não excedendo, em seu total, o equivalente a 10% (dez por cento) do valor do Contrato.

PARÁGRAFO SEGUNDO - A **CONTRATADA** ficará sujeita, em caso de atraso na execução do objeto, à multa moratória de até 0,33% (trinta e três centésimos por cento) sobre o valor total dos serviços, por dia útil excedente ao prazo estabelecido.

PARÁGRAFO TERCEIRO - Se a **CONTRATADA** não recolher o valor da multa que porventura lhe for aplicada, dentro de 05 (cinco) dias úteis a contar da data da intimação, será então acrescido os juros moratórios de 1% (um por cento) ao mês.

CLÁUSULA NONA - DOS RECURSOS ADMINISTRATIVOS

Da aplicação das sanções definidas na cláusula anterior caberão os recursos previstos no art. 109 da lei n.º 8666/93, observados os prazos e procedimentos ali estabelecidos.

CLÁUSULA DÉCIMA - DA RESCISÃO

O inadimplemento das Cláusulas e condições estabelecidas neste Contrato, por parte da **CONTRATADA**, assegurará ao **CONTRATANTE** o direito de dá-lo por rescindindo, mediante notificação, sem prejuízo do disposto na Cláusula Oitava.

Parágrafo Único. Ficará o presente Contrato rescindido, mediante formalização, assegurado o contraditório e a defesa, nos seguintes casos:

- a) Atraso injustificado na execução do objeto contratado;
- b) Paralisação dos serviços sem justa causa ou prévia comunicação à administração;
- c) Subcontratação total ou parcial do objeto deste Contrato, associação da **CONTRATADA** com outrem, cessão ou transferência total ou parcial sem a prévia anuência do **CONTRATANTE**, bem como fusão, cisão ou incorporação que afete a execução do presente Contrato;
- d) Desatendimento das determinações da autoridade designada para acompanhar e fiscalizar a execução do Contrato, assim como a de seus superiores;
- e) Cometimento reiterado de falhas na execução deste contrato;
- f) Decretação de falência;
- g) Dissolução da empresa;

- h)** Alteração social ou modificação da finalidade ou estrutura da empresa, que, a juízo da administração, prejudique a execução deste Contrato;
- i)** Protesto de títulos ou emissão de benefícios sem a suficiente provisão, que caracterize a insolvência da **CONTRATADA**;
- j)** Razões de relevante interesse e amplo conhecimento público;
- k)** Ocorrência de caso fortuito ou força maior, regularmente comprovado, impeditivo da execução deste Contrato.

CLÁUSULA DÉCIMA PRIMEIRA - DAS ALTERAÇÕES

O presente Contrato poderá ser alterado na ocorrência de qualquer das hipóteses previstas no art. 65, da Lei n.º 8.666/93.

CLÁUSULA DÉCIMA SEGUNDA - DO PRAZO

O prazo total para execução será de 180 (cento e oitenta) dias, conforme o cronograma físico-financeiro, sob pena das sanções legais cabíveis.

PARÁGRAFO ÚNICO - A contagem do prazo contratual terá início no dia seguinte ao recebimento, pela **CONTRATADA**, da Ordem Formal autorizando o início da execução contratual, a ser emitida pela **CONTRATANTE**, ou da entrega da Nota de Empenho.

CLÁUSULA DÉCIMA TERCEIRA - DO REGIME DE EXECUÇÃO

O objeto deste contrato será executado sob a forma de execução indireta, no regime de empreitada por preço unitário.

CLÁUSULA DÉCIMA QUARTA - DA GARANTIA DA EXECUÇÃO CONTRATUAL

Em conformidade com o disposto no Edital da licitação na modalidade Pregão Eletrônico nº 009/2023, a **CONTRATADA** está prestando (ou prestará) garantia em _____, no valor de R\$ _____, como segurança do fiel, completo e perfeito cumprimento das obrigações assumidas entre a empresa afiançada e o **CONTRATANTE**, através deste instrumento contratual, conforme documento emitido pela _____, em _____ de 2023.

CLÁUSULA DÉCIMA QUINTA - DA PUBLICIDADE

O extrato do presente Contrato será publicado no Diário Oficial do Município de Campos dos Goytacazes, conforme o disposto no art. 61, Parágrafo Único, da Lei n.º 8.666, de 21 de junho de 1993.

CLÁUSULA DÉCIMA SEXTA - DA VINCULAÇÃO À LICITAÇÃO

O presente instrumento foi lavrado em decorrência da licitação modalidade Pregão Eletrônico nº 009/2023, ao qual se vincula, bem como aos termos da proposta de preços da CONTRATADA e respectivos anexos do processo administrativo nº 2023.021.000128-4-PR que fazem parte integrantes desta avença como se transcritos fossem.

CLÁUSULA DÉCIMA SÉTIMA - DO FORO

Fica eleito o foro da Comarca de Campos dos Goytacazes, para dirimir qualquer questão controversa relacionada com o presente **CONTRATO**, renunciando as partes, expressamente, a qualquer outro por mais privilegiado que seja.

E por estar justo e acordado, depois de lido e achado conforme, foi o presente Contrato lavrado em 03 (três) vias de igual teor e forma, assinado pelas partes contratantes e testemunhas abaixo.

Campos dos Goytacazes, ___ de _____ de 2023.

Contratante: _____
FUNDO MUNICIPAL DE ASSISTÊNCIA SOCIAL

Contratada: _____

Testemunhas: _____

ANEXO III

TERMO DE REFERÊNCIA

1.0 – OBJETIVO

Este Termo de Referência, elaborado nos termos das disposições do artigo 3º, x, decreto municipal nº 137/2020, tem por objeto a execução **Serviços de Engenharia para reparação do CRAS Jockey – Rua Virgulino Ferreira Lampião, Nº 2 - Parque Jockey Club - Campos dos Goytacazes – RJ.**

2.0 – PROJETO, ESPECIFICAÇÕES E NORMAS

2.1 – Conforme orçamento anexo e memorial descritivo em anexo.

2.2 – Referência ao caderno de encargos de infraestrutura ou caderno de encargos de serviços prediais.

2.3 – No caso de execução de parcelas de serviços não especificadas neste Termo de referência deverão ser observadas as normas da ASSOCIAÇÃO BRASILEIRA DE NORMAS TÉCNICAS - ABNT.

3.0 – PERMISSÕES E LICENÇAS

A contratada deverá providenciar todas as licenças (inclusive as previstas na legislação ambiental) e permissões exigidas por imposição de leis, que sejam necessárias, devendo estimar essas despesas e incluí-las nos preços que oferecer em sua Proposta Comercial.

4.0 – SEGUROS

A contratada deverá providenciar às suas expensas, os seguros legalmente exigíveis e ainda aqueles que entenderem como necessários para protegê-lo de eventuais danos no decorrer da execução contratual.

5.0 – TRANSPORTE

A contratada arcará com os dispêndios e será responsável pelo transporte





horizontal e vertical necessários ao serviço, bem como, de todos os materiais, ferramentas e máquinas necessárias às instalações.

6.0 – PLANO DE GERENCIAMENTO DE RESÍDUOS SÓLIDOS E CADASTRO DE GERADORES DE RESÍDUOS

6.1- A (s) empresa (s) vencedora (s) deverá (ão), imediatamente, se cadastrar como geradora (s) de resíduos perante a Prefeitura deste Município na Secretaria de Serviços Públicos, de acordo com a Lei Municipal nº 8.232/2011. Após a realização do cadastro e sem embargo de outras exigências porventura solicitadas pela Prefeitura deste Município, cada Gerador deverá apresentar seu Plano de Gerenciamento de Resíduos Sólidos, elaborado nos termos do artigo 21 da Lei Federal nº 12.305/2010.

6.2- A empresa vencedora do certame ficará obrigada a elaborar e apresentar o Plano de Gerenciamento de Resíduos Sólidos (PGRS) à Secretaria de Serviços Públicos, nos termos do artigo 20 e seguintes da Lei Federal 12.305/2011, como condição para obtenção da Ordem de Serviço a ser expedida pela Secretaria Municipal de Obras e Infraestrutura. O conteúdo mínimo do PGRS e os procedimentos a serem observados, são os estabelecidos na Portaria SMSM nº 07/2011.

6.3- O PGRS, elaborado pela empresa vencedora e aprovado pela Secretaria de Serviços Públicos, deverá ser fielmente executado pela mesma. Em caso de descumprimento, serão autuados pela SMSM nos termos dos artigos 40, 41, 45,46 da Lei Municipal.

6.4- O Manifesto de Resíduos é documentado oficial e obrigatório para o gerenciamento do descarte dos resíduos, impresso em 04 (quatro) vias, no aterro de entulhos da Codin ou a outra destinação, tudo conforme aprovado no PGRS.

6.5- A empresa vencedora do certame deverá destinar prioritariamente os resíduos inertes gerados durante toda o serviço para Aterro de entulhos Codin. Caso o local para descarte destes resíduos seja outro, ficará a mesma obrigada a apresentar documento comprobatório de que os resíduos estão sendo destinados para aquele local, a fim de dar





cumprimento ao que estiver contido em seu Plano de Gerenciamento de Resíduos Sólidos.

6.6- Em nenhuma hipótese, os resíduos, especialmente os resíduos da construção civil (RCC) poderão ser descartados nos PEVE's (Ponto de Entrega Voluntária de Entulhos), nos termos do artigo 2º da Lei Municipal nº 8.123/2009, pois são destinados exclusivamente para pessoas físicas e em pequenos volumes.

6.7- Nos casos em que a empresa contratada execute os serviços de remoção de resíduos, por meio de terceiros, ainda assim toda responsabilidade pelo PGRS será da contratada.

7.0 – GUARDA E PROTEÇÃO DOS EQUIPAMENTOS E MATERIAIS.

Também será responsabilidade do contratado, a guarda em local a ser indicado pela Administração, de todos os equipamentos, materiais e ferramentas a serem instalados ou utilizados na execução do serviço, até a aceitação definitiva do objeto contratado.

8.0 – CONDIÇÕES LOCAIS PARA O CUMPRIMENTO DAS OBRIGAÇÕES

O licitante, antes da apresentação de sua Proposta Comercial deverá tomar conhecimento de todas as informações e das condições locais para o cumprimento das obrigações que assumirá se contratado, pois não lhe será admitido alegar, posteriormente, o desconhecimento de informações ou condições locais para justificar atrasos ou inexecução de obrigações contratuais.

9.0 –CAPACIDADE TÉCNICA

9.1 - Certidões de Registro de Pessoa Jurídica, expedida pelo(s) Conselho Regional de Engenharia e Agronomia – CREA ou Conselho de Arquitetura e Urbanismo - CAU, da jurisdição da sede da licitante, respectivamente, conforme estabelecido pela Lei n.º 5.194/66 em especial no seu artigo 69 e pela Lei n.º 12.378/10.





9.2 - A validade da Certidão deverá estar em vigor na data estabelecida no preâmbulo deste Edital para abertura da sessão do Pregão Eletrônico.

9.3- Comprovação de empresa licitante, em dispor em seu quadro funcional na data da entrega da proposta, de profissional de nível superior, detentor de Atestado(s) de Responsabilidade Técnica fornecido(S) por pessoa jurídica de direito público ou privado, acompanhado(s) de Certidão de Acervo Técnico (CAT) expedidos pelo CREA ou CAU..

9.4- A comprovação de que o profissional responsável de nível superior, possuidor do atestado supramencionado, integrará o quadro da Contratada durante a vigência contratual, poderá ser feita apresentação de um dos seguintes documentos:

9.4.1. Cópia da ficha de registro do empregado ou carteira de trabalho e Previdência Social (CTPS), quando empregado;

9.4.2. Contrato social, devidamente registrado, quando diretor ou sócio da Contratada;

9.4.3. Contrato de prestação de serviço, firmado entre a Licitante e o Responsável Técnico.

9.4.4. Declaração de contratação futura de prestação dos serviços de que trata o objeto desta licitação, celebrado de acordo com a legislação civil comum.

9.5. Nos casos do subitem 9.4, deverá ser anexado o registro do profissional junto ao CREA ou CAU.

9.5.1- Declaração(ões) individual(is), por escrito do(s) profissional(is) apresentado(s) autorizando sua inclusão na equipe técnica e confirmando a sua futura participação na execução dos trabalhos, quando a comprovação se der na forma do subitem 9.4.3 do Termo de referência.



9.6. Na hipótese do profissional (detentor do atestado) já estiver arrolado como responsável técnico na certidão de Registro da Licitante emitida pelo CREA ou CAU, fica dispensada a exigência do subitem 9.4.

9.7- Atestado de Visita Técnica, emitido pela Secretaria Municipal de Obras e Infraestrutura ou Declaração, emitida pela própria licitante, de que tem pleno conhecimento das condições e peculiaridades do serviço a ser executado, não podendo alegar posteriormente o desconhecimento das mesmas.

9.8- A visita técnica poderá ser realizada por qualquer profissional indicado pela licitante, com habilitação em engenharia ou arquitetura e inscrição no CREA ou CAU. Neste caso, a visita será realizada até o último dia útil que anteceder a data fixada para a apresentação das propostas e deverá ser agendada junto à Secretaria Municipal de Obras e Infraestrutura – Rua Tenente Coronel Cardoso, nº 91, Centro – Campos dos Goytacazes – RJ.

9.9- Por ocasião da visita, será emitido Atestado de Visita expedido pelo Secretário Municipal de Obras, Infraestrutura e Habitação ou por quem vier a ser designado para o fim, comprovado que a empresa licitante visitou o local e tem pleno conhecimento das condições e peculiaridades do serviço a ser executado.

10.0 RECEBIMENTO DOS SERVIÇOS.

Executado o contrato, o seu objeto será recebido:

10.1 –Provisoriamente, pelo responsável por seu acompanhamento e fiscalização, mediante termo circunstanciado, assinado pelas partes em até quinze dias da comunicação escrita do contratado;

10.2 –Definitivamente, por servidor ou Comissão designada para este fim, mediante termo circunstanciado, assinado pelas partes, após o decurso do prazo de observação de 45 (quarenta e cinco) dias, contados a partir da comunicação escrita do contratado, a que se refere o subitem anterior.



11.0 – PRAZOS DA EXECUÇÃO CONTRATUAL.

11.1 - O prazo para entrega dos serviços está de acordo com o Cronograma físico-financeiro.

O início da contagem dos prazos deverá coincidir a data da autorização formal para o início dos serviços, a ser expedida pela Secretaria Municipal de Obras e Infraestrutura.

12.0 - VALOR ESTIMADO DOS SERVIÇO

12.1 - O valor estimado dos serviços deste Termo de referência totaliza **R\$ 184.007,91 (cento e oitenta e quatro mil, sete reais e noventa e um centavos)** apurados, conforme o do orçamento detalhado, expressando a composição dos custos unitários, constante planilha orçamentária em anexo.

13.0 – CONDIÇÕES DE PAGAMENTO

13.1 –Pela execução do objeto deste Termo de referência a PMCG deverá pagar à contratada, a importância total que vier a ser pactuada (de acordo com o cronograma constante no contrato a ser assinado em caso de adjudicação e parte integrante do Edital conforme instruções da Secretaria Municipal de Obras e Infraestrutura), cuja data final de cada período de adimplemento deverá ser consignada com as parcelas.

13.2 –Os valores a serem pagos deverão ser apurados nas medições a serem procedidas pela contratada e aprovadas pela fiscalização.

13.3 –As medições procedidas pela Contratada serão conferidas pela Fiscalização da Secretaria Municipal de Obras e Infraestrutura, que constatando a regularidade das mesmas, providenciará o prosseguimento do processo de pagamento respectivo.

14.0 – OBRIGAÇÕES DA CONTRATADA

14.1 – Além das obrigações já definidas neste Termo de referência, o Edital e o



Contrato de Licitação deverão impor a empresa que vier a ser contratada, as seguintes outras obrigações de caráter geral:

14.1.1– Arcar com todas as despesas referentes ao transporte, vertical e horizontal, bem como carga e descarga, de todos os equipamentos e materiais e a serem fornecidos e utilizados na instalação;

14.1.2–Fornecer todos os materiais, mão-de-obra, ferramentas e equipamentos necessários à execução dos serviços previstos;

14.1.3–Entregar os serviços concluídos, livres e desembaraçadas de quaisquer materiais e equipamentos utilizados em sua execução, incluindo a limpeza das áreas adjacentes;

14.1.4–Certificar-se, respondendo pelos eventuais descumprimentos, de que todos os seus empregados e os de suas possíveis subcontratadas fazem uso dos Equipamentos de Proteção Individual (EPI), tais como capacetes, botas, luvas, capas, óculos e outros adequados à prevenção de acidentes, previstos em leis e regulamentos concernentes à segurança, higiene e medicina do trabalho; a fiscalização do contratante poderá determinar a paralisação das instalações enquanto os empregados não portarem tais equipamentos, correndo os respectivos ônus por conta da contratada e mantendo-se inalterados os prazos de execução dos serviços;

14.1.5–Responder pela idoneidade e pelo comportamento de seus responsáveis, técnicos, empregados, prepostos ou subordinados;

14.1.6– Fornecer aos seus empregados uniformes adequados, exigindo e fiscalizando o seu uso, bem como a identidade funcional, o que também exigirá dos empregados das possíveis subcontratadas;

14.1.7– Responder exclusiva e integralmente, perante o contratante, pelos fornecimentos e instalações contratadas, incluindo aqueles que subcontratar a terceiros;

14.1.8– Utilizar na execução dos serviços profissionais idôneos e habilitados, de acordo com o gabarito técnico indispensável;

14.1.9– Atender aos pedidos fundamentados do contratante para substituir ou afastar quaisquer empregados;

14.1.10 – Programar e propor métodos de trabalho e de utilização dos equipamentos a serem empregados na execução dos serviços, submetendo-os à apreciação da Fiscalização da Secretaria Municipal de Obras e Infraestrutura, atendendo, imediatamente, à notificação escrita desta para alterá-los, seja com o fim de ajustá-los às necessidades do serviço ou de suplementar mão-de-obra ou equipamento deficiente ou insuficiente, sem prejuízo das penalidades que couberem pelo não atendimento;

14.1.11 – Manter as áreas de trabalho constantemente limpas e desimpedidas, livres de monturos, detritos, materiais imprestáveis, refugados ou sucatas;

14.1.12 – Responder por violações a direito de uso de materiais, métodos ou processos de execução protegidos por marcas ou patentes, arcando com indenizações, taxas e/ou comissões que forem devidas;

14.1.13 – Acatar as determinações do contratante no sentido de reparar e/ou refazer, de imediato, os serviços executados com vícios, defeitos ou incorreções;

14.1.14 – Substituir, às suas expensas e responsabilidade, os materiais que não estiverem de acordo com as especificações;

14.1.15 – Transportar, para local apropriado, aprovado pelo contratante, os materiais de “bota-fora”, entulhos e lixos de qualquer natureza, provenientes das instalações.

15.0 DA GARANTIA DO CONTRATO

15.1 A garantia do contrato será prestada antes de sua lavratura ou no máximo até o quinto dia útil posterior a assinatura do respectivo termo, conforme o caso, mediante Guia de Recolhimento, no valor de 5% (cinco por cento) do valor global do contrato a ser celebrado e será restituída, após o Recebimento Definitivo do objeto contratual, mediante requerimento da Contratada, obedecidas às normas aplicáveis a espécie.

15.2 Será exigida da licitante adjudicatária, nos termos do disposto no art. 56 da Lei Federal 8.666/93, a prestação de uma das seguintes modalidades de garantia de execução contratual:





PREFEITURA DE
CAMPOS
UMA NOVA HISTÓRIA

GOVERNO DO ESTADO DO RIO DE JANEIRO
PREFEITURA MUNICIPAL DE CAMPOS DOS GOYTACAZES
SECRETARIA MUNICIPAL DE OBRAS E INFRAESTRUTURA.

- Fiança bancária;
- Seguro-garantia;
- Caução em dinheiro ou título da dívida pública.

15.3 No caso de título da dívida pública, este deverá ter sido emitido sob a forma escritural, mediante registro em sistema centralizado de liquidação e de custódia autorizado pelo Banco Central do Brasil e avaliados pelos seus valores econômicos, conforme definido pelo Ministério da Fazenda.

A garantia do contrato destina-se a assegurar o cumprimento das normas, a boa e fiel execução do contrato, e o pagamento de eventuais multas.

Campos dos Goytacazes, 25 de janeiro de 2023.

José Fernando Guedes Moço
Subsecretário de Obras e Infraestrutura
Matrícula: 34335



PLANILHA ORÇAMENTÁRIA



OBRA:		SERVIÇOS DE ENGENHARIA PARA REPARAÇÃO DO CRAS JOCKEY					
LOCAL:		RUA VIRGILINO FERREIRA LAMPIÃO, Nº 2 - PARQUE JOCKEY CLUB - CAMPOS DOS GOYTACAZES - RJ					
BASE DE PREÇOS:		EMOP 11/2022	Data orçamento:		25/01/2023		
PLANILHA ORÇAMENTÁRIA							
ITEM	BASE	CÓDIGO	DESCRIÇÃO	UNIDADE	QUANTIDADE	CUSTO UNITÁRIO (R\$)	VALOR TOTAL (R\$)
SERVIÇOS DE ESCRITÓRIO, LABORATÓRIO E CAMPO							
1.0							R\$ 13.198,42
1.01	EMOP	COMPOSIÇÃO 01	ADMINISTRAÇÃO LOCAL	VB	1,00	R\$ 12.569,92	R\$ 12.569,92
1.02	EMOP	05.100.0900-0	UNIDADE REF.P/COMPL.ADM LOCAL,CONSID:CONSUMO AGUA,TEL.ENERGIA ELETTRICA,MAT.LIMPEZA E ESCRITORIO,COMPUTADORES,LICENÇA OBRA,MOVEIS E UTENSÍLIOS,AR COND.BEBEDOURO,ART.RRT,FOTOGRAFIASUNIFORMES,DIARIAS,EXAMES ADMISSIONAIS PERIODICOS E DEMISSIONAIS,CURSO CAPACITACAO/TREINAMENTO E ITENS COMPLEMENTEM AS DESP.NECESS.EXCL.DESPESAS SUBSIDIOS ALIM.E TRANSPORTE PESSOAL	UR	19,89	R\$ 31,60	R\$ 628,50
2.0							
CANTEIRO DE OBRAS							
R\$ 4.815,66							
2.01	EMOP	02.020.0002-0	PLACA DE IDENTIFICACAO DE OBRA PUBLICA,TIPO BANNER/PLOTTER,CONSTITUIDA POR LONA E IMPRESSAO DIGITAL,INCLUSIVE SUPORTES DE MADEIRA,FORNECIMENTO E COLOCACAO	M2	6,00	R\$ 255,24	R\$ 1.531,44
2.02	EMOP	COMPOSIÇÃO 02	PLACA DE IDENTIFICACAO,TIPO BANNER/PLOTTER,CONSTITUIDA POR LONA E IMPRESSAO DIGITAL,INCLUSIVE SUPORTES METÁLICOS E BASE EM CONCRETO ARMADO.FORNECIMENTO E COLOCACAO	UN	1,00	R\$ 3.284,22	R\$ 3.284,22
4.0							
TRANSPORTES							
R\$ 1.603,86							
4.01	EMOP	04.014.0095-0	RETIRADA DE ENTULHO DE OBRA COM CACAMBA DE ACO TIPO CONTAINER COM 5M3 DE CAPACIDADE,INCLUSIVE CARREGAMENTO,TRANSPORTE EDESCARREGAMENTO.CUSTO POR UNIDADE DE CACAMBA E INCLUI A TAXA PARA DESCARGA EM LOCAIS AUTORIZADOS	UN	4,00	R\$ 291,31	R\$ 1.165,24
4.02	EMOP	04.020.0122-0	TRANSPORTE DE ANDAIME TUBULAR,CONSIDERANDO-SE A AREA DE PROJECAO VERTICAL DO ANDAIME,EXCLUSIVE CARGA,DESCARGA E TEMPO DEESPERA DO CAMINHÃO(VIDE ITEM 04.021.0010)	M2XKM	1.486,87	R\$ 0,20	R\$ 297,37
4.03	EMOP	04.021.0010-0	CARGA E DESCARGA MANUAL DE ANDAIME TUBULAR,INCLUSIVE TEMPO DE ESPERA DO CAMINHÃO,CONSIDERANDO-SE A AREA DE PROJECAO VERTICAL	M2	148,69	R\$ 0,95	R\$ 141,25
5.0							
SERVIÇOS COMPLEMENTARES							
R\$ 17.001,45							
5.01	EMOP	05.001.0876-0	RASPAGEM COM ESPATULA DE ACO OU ESCOVA DE ACO PARA REMOCAO DE CRAQUELE DE PINTURA	M2	520,33	R\$ 23,56	R\$ 12.258,97
5.02	EMOP	05.001.0008-0	DEMOLICAO DE REVESTIMENTO EM ARGAMASSA DE CIMENTO E AREIA EMPAREDE	M2	22,60	R\$ 28,28	R\$ 639,12
5.03	EMOP	05.001.0002-1	DEMOLICAO MANUAL DE CONCRETO ARMADO COMPREENDENDO PILARES,VIGAS E LAJES,EM ESTRUTURA APRESENTANDO POSICAO ESPECIAL,INCLUSIVE EMPILHAMENTO LATERAL DENTRO DO CANTEIRO DE SERVICIO	M3	0,15	R\$ 356,71	R\$ 53,50
5.04	EMOP	05.001.0134-0	ARRANCAMENTO DE PORTAS,JANELAS E CAIXILHOS DE AR CONDICIONADO OU OUTROS	UN	6,00	R\$ 26,68	R\$ 160,08
5.05	EMOP	05.001.0145-0	ARRANCAMENTO DE APARELHOS SANITARIOS	UN	1,00	R\$ 22,47	R\$ 22,47
5.06	EMOP	05.006.0001-1	LOCACAO DE ANDAIME COM ELEMENTOS TUBULARES SOBRE SAPATAS FIXAS,CONSIDERANDO-SE A AREA DA PROJECAO VERTICAL DO ANDAIME EPAGO PELO TEMPO NECESSARIO A SUA UTILIZACAO,EXCLUSIVE TRANSPORTE DOS ELEMENTOS DO ANDAIME ATE A OBRA,PLATAFORMA OU PASSARELA DE PINHO,MONTAGEM E DESMONTAGEM DOS ANDAIMES	M2XMES	148,69	R\$ 13,00	R\$ 1.932,93
5.07	EMOP	05.007.0007-0	LOCACAO DE PASSARELA METALICA,PERFURADA,PARA ANDAIME METALICO TUBULAR,INCLUSIVE TRANSPORTE,CARGA E DESCARGA,EXCLUSIVE ANDAIME TUBULAR E MOVIMENTACAO (VIDE ITEM 05.008.0008)	M2XMES	30,00	R\$ 60,00	R\$ 1.800,00
5.08	EMOP	05.008.0008-1	MOVIMENTACAO VERTICAL OU HORIZONTAL DE PLATAFORMA OU PASSARELA	M2	216,76	R\$ 0,62	R\$ 134,38
7.0							
ARGAMASSAS, INJEÇÕES E CONSOLIDAÇÕES							
R\$ 1.216,40							
7.01	EMOP	07.001.0050-1	ARGAMASSA DE CIMENTO E AREIA NO TRACO 1:3,PREPARO MANUAL	M3	2,00	R\$ 608,20	R\$ 1.216,40
9.0							
SERVIÇOS DE PARQUES E JARDINS							
R\$ 305,04							
9.01	EMOP	09.005.0115-0	PODA DE ARVORES,LIMPEZA DE GALHOS SECOS E RETIRADA DE PARASITAS	UN	4,00	R\$ 76,26	R\$ 305,04
11.0							
ESTRUTURAS							
R\$ 7.113,11							
11.01	EMOP	11.013.0006-0	CHAPIM DE CONCRETO ARMADO,APARENTE,COM ACABAMENTO DESEMPENADO,MEDINDO (22X10)CM,CONFORME PROJETO TIPO N 6062/EMOP,FUNDIDO NO LOCAL	M	81,05	R\$ 65,06	R\$ 5.273,11
11.02	EMOP	11.015.0022-0	APLICACAO DE ARGAMASSA EXPANSIVA TIPO SIKA GROUT PARA FIXACAO DE CHUMBADORES EM ESTRUTURAS DE CONCRETO OU SERVICOS SIMILARES,CONFORME INSTRUCOES DO FABRICANTE	DM3	62,50	R\$ 29,44	R\$ 1.840,00
12.0							
ALVENARIAS E DIVISÓRIAS							
R\$ 2.342,05							
12.01	EMOP	12.003.0115-0	ALVENARIA DE TIJOLOS CERAMICOS FURADOS 10X20X30CM,COMPLEMENTADA COM 6% DE TIJOLOS DE 10X20X20CM,ASSENTES COM ARGAMASSA DE CIMENTO E SAIBRO,NO TRACO 1:8,EM PAREDES DE MEIA VEZ(0,10M) DE SUPERFICIE CORRIDA,ATE 3,00M DE ALTURA E MEDIDA PELA AREA REAL	M2	0,72	R\$ 51,82	R\$ 37,31
12.02	EMOP	12.015.0016-0	PAREDE DIVISORIA COM 35MM DE ESPESSURA,CONSTITUIDA DE PAINELCEGO DE CHAPA DE FIBRA DE MADEIRA PRENSADA,REVESTIDO EM CHAPA DE LAMINADO MELAMINICO,COM MILO EM COLMEIA,ESTRUTURADO COM MONTANTES DE PERFIL DE ACO GALVANIZADO COM PINTURA ELETROSTATICA,FAZENDO AS PORTAS PARTE DO CONJUNTO,EXCLUSIVE SUASFERRAGENS.FORNECIMENTO E COLOCACAO	M2	18,98	R\$ 121,43	R\$ 2.304,74
13.0							
REVESTIMENTO DE PAREDES, TETOS E PISOS							
R\$ 6.200,72							
13.01	EMOP	13.001.0025-1	EMBOCO COM ARGAMASSA DE CIMENTO E AREIA,NO TRACO 1:3 COM 1,5CM DE ESPESSURA,INCLUSIVE CHAPISCO DE CIMENTO E AREIA,NO TRACO 1:3	M2	24,10	R\$ 32,74	R\$ 789,03
13.02	EMOP	13.008.0010-0	REBOCO EXTERNO OU INTERNO COM ARGAMASSA DE CIMENTO,CAL HIDRATADA EM PO E AREIA FINA,NO TRACO 1:3:5,COM ESPESSURA DE 3MM,APLICADO SOBRE EMBOCO EXISTENTE,EXCLUSIVE EMBOCO	M2	70,30	R\$ 21,58	R\$ 1.517,07
13.03	EMOP	13.011.0005-0	TELA DE REFORCO PARA REVESTIMENTO COM ARGAMASSA(EXCLUSIVE ESTA),FIXADA NO SUBSTRATO POR MEIO DE GRAMPOS DE ACO GALVANIZADO N 12.FORNECIMENTO E COLOCACAO	M2	22,60	R\$ 13,60	R\$ 307,36

OBRA:		SERVIÇOS DE ENGENHARIA PARA REPARAÇÃO DO CRAS JOCKEY					
LOCAL:		RUA VIRGILINO FERREIRA LAMPIÃO, Nº 2 - PARQUE JOCKEY CLUB - CAMPOS DOS GOYTACAZES - RJ					
BASE DE PREÇOS:		EMOP 11/2022	Data orçamento:		25/01/2023		
PLANILHA ORÇAMENTÁRIA							
ITEM	BASE	CÓDIGO	DESCRIÇÃO	UNIDADE	QUANTIDADE	CUSTO UNITÁRIO (R\$)	VALOR TOTAL (R\$)
13.04	EMOP	13.416.0010-0	PISO TATIL DE BORRACHA DIRECIONAL, PARA PESSOAS COM NECESSIDADES ESPECÍFICAS, 25X25CM, ESPESSURA DE 5MM, NA COR PRETA, COLADOS SOBRE BASE EXISTENTE. FORNECIMENTO E COLOCAÇÃO	M2	17,00	R\$ 115,98	R\$ 1.971,66
13.05	EMOP	13.416.0015-0	PISO TATIL DE BORRACHA ALERTA, PARA PESSOAS COM NECESSIDADES ESPECÍFICAS, 25X25CM, ESPESSURA DE 5MM, NA COR PRETA, COLADOS SOBRE BASE EXISTENTE. FORNECIMENTO E COLOCAÇÃO	M2	13,93	R\$ 115,98	R\$ 1.615,60
14.0			ESQUADRIAS DE PVC, FERRO, ALUMÍNIO OU MADEIRA, VIDRAÇAS E FERRAGENS				R\$ 11.906,60
14.01	EMOP	14.006.0010-0	PORTA DE MADEIRA DE LEI EM COMPENSADO DE 80X210X3,5CM FOLHEADA NAS 2 FACES, ADUELA DE 13X3CM E ALIZARES DE 5X2CM, EXCLUSIVE FERRAGENS. FORNECIMENTO E COLOCAÇÃO	UN	4,00	R\$ 696,91	R\$ 2.787,64
14.02	EMOP	14.006.0014-0	PORTA DE MADEIRA DE LEI EM COMPENSADO DE 60X210X3,5CM FOLHEADA NAS 2 FACES, ADUELA DE 13X3CM E ALIZARES DE 5X2CM, EXCLUSIVE FERRAGENS. FORNECIMENTO E COLOCAÇÃO	UN	1,00	R\$ 676,34	R\$ 676,34
14.03	EMOP	14.006.0150-0	PORTA DE MADEIRA DE LEI EM COMPENSADO DE 120X210X3,5CM EM 2 FOLHAS, ADUELA DE 13X3CM E ALIZARES 5X2CM, EXCLUSIVE FERRAGENS. FORNECIMENTO E COLOCAÇÃO	UN	1,00	R\$ 1.081,53	R\$ 1.081,53
14.04	EMOP	14.004.0121-0	VIDRO TEMPERADO, INCOLOR, COM 6MM DE ESPESSURA ENCAIXILHADO EM MADEIRA, ALUMÍNIO OU FERRO. FORNECIMENTO E COLOCAÇÃO	M2	1,10	R\$ 315,89	R\$ 347,47
14.05	EMOP	14.007.0101-0	FERRAGENS P/PORTAS DIVISÓRIAS, 1 FOLHA, REVEST. MAD. OU LAMINADO VINÍLICO, CONST. FORN. S/COLOC. DE:- FECHADURA CILINDRO CENTRAL, LATAO, ACABAMENTO CROMADO, MACANETA TIPO BOLA E ESPELHO CIRCULAR (CONJUNTO), ACABAMENTO CROMADO, -1 FECHO EMBUT. LATAO POLIDO, ACABAMENTO CROMADO, C/40CM, -3 DOBRADICAS DE 3"X2.1/2", LATAO, ACABAMENTO CROMADO, COM PINO, BOLAS E ANEIS DE LATAO	UN	2,00	R\$ 2.067,07	R\$ 4.134,14
14.06	EMOP	14.007.0045-0	FERRAGENS PARA PORTAS MADEIRA DE 1 FOLHA DE ABRIR, INTERNAS, SOCIAIS OU DE SERVIÇO, CONSTANDO DE FORNECIMENTO S/COLOCAÇÃO. FECHADURA SIMPLES, RETANGULAR, DE FERRO, ACABAMENTO CROMADO, -MACANETA TIPO ALAVANCA, EM ZAMAK OU LATAO, ACABAMENTO POLIDO E CROMADO, -ESPELHO RET. OU SEMIELÍPTICO FERRO OU LATAO, -3 DOBRADICAS DE FERRO GALV. DE 3"X2.1/2", C/PINOS E BOLAS DE LATAO	UN	7,00	R\$ 116,58	R\$ 816,06
14.07	EMOP	14.007.0145-0	FERRAGENS P/JANELA DE MADEIRA, DE CORRER, EM 2 FOLHAS, CONSTANDO DE FORNECIMENTO SEM COLOCAÇÃO, DE:- 4 RODÍZIOS DE LATAO C/ROLAMENTOS (6MM), P/TRILHOS, -3,00M DE TRILHO DE ALUMÍNIO, TAMANHO 3,00MX1/4"X1/4", 2 CONCHAS SIMPLES LATAO, FORMA RETANGULAR, S/FURO E PARTE CENTRAL EM BAIXO RELEVO, ACABAMENTO CROMADO	UN	8,00	R\$ 59,15	R\$ 473,20
14.08	EMOP	14.007.0050-0	FERRAGENS P/PORTAS MAD. INTERNAS, 2 FOLHAS DE ABRIR, CONSTANDO FORN. S/COLOC. DE:- FECHADURA TIP. GORGE, TRINCO REVERSÍVEL, LATAO, ACABAMENTO CROMADO, -ENTRADA E ROSETA, CIRCULARES, LATAO LAMINADO, ACABAMENTO CROMADO, -MACANETA TIPO ALAVANCA, EM LATAO, ACABAMENTO CROMADO, 6 DOBRADICAS FERRO GALV. 3"X2.1/2", PINO FERRO E BOLAS LATAO, 2 FECHOS EMBUTIR, 40CM, LATAO POLIDO	UN	2,00	R\$ 795,11	R\$ 1.590,22
15.0			INSTALAÇÕES ELÉTRICAS, HIDRÁULICAS, SANITÁRIAS E MECÂNICAS				R\$ 25.115,15
15.01	EMOP	15.007.0570-0	DISJUNTOR TERMOMAGNÉTICO, MONOPOLAR, DE 10 A 32A, 3KA, MODELO DIN, TIPO C. FORNECIMENTO E COLOCAÇÃO	UN	12,00	R\$ 13,86	R\$ 166,32
15.02	EMOP	15.007.0575-0	DISJUNTOR TERMOMAGNÉTICO, BIPOLAR, DE 10 A 32A, 3KA, MODELO DIN, TIPO C. FORNECIMENTO E COLOCAÇÃO	UN	4,00	R\$ 37,93	R\$ 151,72
15.03	EMOP	15.007.0602-0	DISJUNTOR TERMOMAGNÉTICO, TRIPOLAR, DE 70A, 3KA, MODELO DIN, TIPO C. FORNECIMENTO E COLOCAÇÃO	UN	1,00	R\$ 76,10	R\$ 76,10
15.04	EMOP	15.015.0021-0	INSTALAÇÃO DE PONTO DE LUZ, APARENTE, EQUIVALENTE A 2 VARAS DE ELETRODUTO DE PVC RÍGIDO DE 3/4", 12,00M DE FIO 2,5MM2, CAIXAS, CONEXÕES, LUVAS, CURVA E INTERRUPTOR DE SOBREPOR	UN	9,00	R\$ 289,50	R\$ 2.605,50
15.05	EMOP	15.015.0036-0	INSTALAÇÃO DE UM CONJUNTO DE 2 PONTOS DE LUZ, APARENTE, EQUIVALENTE A 5 VARAS DE ELETRODUTO DE PVC RÍGIDO DE 3/4", 33,00M DE FIO 2,5MM2, CAIXAS, CONEXÕES, LUVAS, CURVA E INTERRUPTOR DE SOBREPOR	UN	2,00	R\$ 510,72	R\$ 1.021,44
15.06	EMOP	15.015.0066-0	INSTALAÇÃO DE UM CONJUNTO DE 4 PONTOS DE LUZ, APARENTE, EQUIVALENTE 7 VARAS DE ELETRODUTO DE PVC RÍGIDO DE 3/4", 50,00M DE FIO 2,5MM2, CAIXAS, CONEXÕES, LUVAS, CURVA E INTERRUPTOR DE SOBREPOR	UN	2,00	R\$ 708,28	R\$ 1.416,56
15.07	EMOP	15.015.0251-0	INSTALAÇÃO DE PONTO DE TOMADA, APARENTE, EQUIVALENTE A 2 VARAS DE ELETRODUTO DE PVC RÍGIDO DE 3/4", 18,00M DE FIO 2,5MM2, CAIXAS, CONEXÕES E TOMADA DE SOBREPOR 2P+T, 10A, PADRÃO BRASILEIRO	UN	6,00	R\$ 276,98	R\$ 1.661,88
15.08	EMOP	15.015.0271-0	INSTALAÇÃO DE UM CONJUNTO DE 2 TOMADAS, APARENTE, EQUIVALENTE A 3 VARAS DE ELETRODUTO DE PVC RÍGIDO DE 3/4", 27,00M DE FIO 2,5MM2, CAIXAS, CONEXÕES E TOMADAS DE SOBREPOR 2P+T, 10A	UN	1,00	R\$ 360,61	R\$ 360,61
15.09	EMOP	15.015.0291-0	INSTALAÇÃO DE UM CONJUNTO DE 3 TOMADAS, APARENTE, EQUIVALENTE A 4 VARAS DE ELETRODUTO DE PVC RÍGIDO DE 3/4", 37,00M DE FIO 2,5MM2, CAIXAS, CONEXÕES E TOMADAS DE SOBREPOR 2P+T, 10A	UN	2,00	R\$ 458,03	R\$ 916,06
15.10	EMOP	15.015.0311-0	INSTALAÇÃO DE UM CONJUNTO DE 4 TOMADAS, APARENTE, EQUIVALENTE A 5 VARAS DE ELETRODUTO DE PVC RÍGIDO DE 3/4", 45,00M DE FIO 2,5MM2, CAIXAS, CONEXÕES E TOMADAS DE SOBREPOR 2P+T, 10A	UN	3,00	R\$ 545,60	R\$ 1.636,80
15.11	EMOP	15.005.0201-0	INSTALAÇÃO E ASSENTAMENTO DE AR CONDICIONADO TIPO SPLIT DE 12000 BTU'S, COM 1 CONDENSADOR E 1 EVAPORADOR, (VIDE FORNECIMENTO DO APARELHO NA FAMÍLIA 18.030) INCLUSIVE ACESSÓRIOS DE FIXAÇÃO, EXCLUSIVE ALIMENTAÇÃO ELÉTRICA E INTERLIGAÇÃO AO CONDENSADOR/EVAPORADOR (VIDE ITEM 15.005.0255)	UN	3,00	R\$ 757,84	R\$ 2.273,52
15.12	EMOP	15.005.0202-0	INSTALAÇÃO E ASSENTAMENTO DE AR CONDICIONADO TIPO SPLIT DE 18000 BTU'S, COM 1 CONDENSADOR E 1 EVAPORADOR, (VIDE FORNECIMENTO DO APARELHO NA FAMÍLIA 18.030) INCLUSIVE ACESSÓRIOS DE FIXAÇÃO, EXCLUSIVE ALIMENTAÇÃO ELÉTRICA E INTERLIGAÇÃO AO CONDENSADOR/EVAPORADOR (VIDE ITEM 15.005.0255)	UN	2,00	R\$ 1.451,87	R\$ 2.903,74
15.13	EMOP	15.020.0160-0	LAMPADA LED, BULBO, PAR 20, 7W, 120V, BASE E-27. FORNECIMENTO E COLOCAÇÃO	UN	10,00	R\$ 15,20	R\$ 152,00
15.14	EMOP	15.008.0085-0	CABO DE COBRE FLEXÍVEL COM ISOLAMENTO TERMOPLÁSTICO, COMPREENDENDO: PREPARO, CORTE E ENFIAÇÃO EM ELETRODUTOS, NA BITOLA DE 2,5MM2, 450/750V. FORNECIMENTO E COLOCAÇÃO	M	300,00	R\$ 3,76	R\$ 1.128,00
15.15	EMOP	15.008.0090-0	CABO DE COBRE FLEXÍVEL COM ISOLAMENTO TERMOPLÁSTICO, COMPREENDENDO: PREPARO, CORTE E ENFIAÇÃO EM ELETRODUTOS NA BITOLA DE 4MM2, 450/750V. FORNECIMENTO E COLOCAÇÃO	M	500,00	R\$ 5,22	R\$ 2.610,00

OBRA:		SERVIÇOS DE ENGENHARIA PARA REPARAÇÃO DO CRAS JOCKEY					
LOCAL:		RUA VIRGILINO FERREIRA LAMPIÃO, Nº 2 - PARQUE JOCKEY CLUB - CAMPOS DOS GOYTACAZES - RJ					
BASE DE PREÇOS:		EMOP 11/2022	Data orçamento:		25/01/2023		
PLANILHA ORÇAMENTÁRIA							
ITEM	BASE	CÓDIGO	DESCRIÇÃO	UNIDADE	QUANTIDADE	CUSTO UNITÁRIO (R\$)	VALOR TOTAL (R\$)
15.16	EMOP	15.008.0100-0	CABO DE COBRE FLEXIVEL COM ISOLAMENTO TERMOPLASTICO.COMPREENDENDO:PREPARO,CORTE E ENFIAÇAO EM ELETRODUTOS NA BITOLA DE 10MM2, 450/750V.FORNECIMENTO E COLOCACAO	M	50,00	R\$ 9,85	R\$ 492,50
15.17	EMOP	15.008.0105-0	CABO DE COBRE FLEXIVEL COM ISOLAMENTO TERMOPLASTICO.COMPREENDENDO:PREPARO,CORTE E ENFIAÇAO EM ELETRODUTOS,NA BITOLA DE 16MM2, 450/750V.FORNECIMENTO E COLOCACAO	M	150,00	R\$ 13,80	R\$ 2.070,00
15.18	EMOP	15.007.0425-0	QUADRO DE DISTRIBUICAO DE ENERGIA,100A,PARA DISJUNTORES TERMO-MAGNETICOS UNIPOLARES,DE SOBREPOR.COM PORTA E BARRAMENTOSDE FASE,NEUTRO E TERRA,TRIFASICO,PARA INSTALACAO DE ATE 32 DISJUNTORES COM DISPOSITIVO PARA CHAVE GERAL.FORNECIMENTO E COLOCACAO	UN	1,00	R\$ 688,27	R\$ 688,27
15.19	EMOP	15.005.0255-0	TUBULACAO EM COBRE PARA INTERLIGACAO DE SPLIT SYSTEM AO CONDENSADOR/EVAPORADOR,INCLUSIVE ISOLAMENTO TERMICO,ALIMENTACAOELETTRICA, CONEXOES E FIXACAO,PARA APARELHOS ATE 48000 BTU'S.FORNECIMENTO E INSTALACAO	M	12,00	R\$ 223,28	R\$ 2.679,36
15.20	EMOP	15.007.0209-0	HASTE PARA ATERRAMENTO,DE COBRE DE 5/8"(16MM),COM 2,40M DE COMPRIMENTO.FORNECIMENTO E COLOCACAO	UN	1,00	R\$ 60,25	R\$ 60,25
15.21	EMOP	15.018.0133-0	CAIXA POLIMERICA DE INSPECAO DE ATERRAMENTO COM DIAMETRO SUPERIOR DE APROXIMADAMENTE 23CM E ALTURA APROXIMADA DE 25CM,COM TAMPA.FORNECIMENTO E COLOCACAO	UN	1,00	R\$ 44,52	R\$ 44,52
16.0			COBERTURA, ISOLAMENTOS E IMPERMEABILIZAÇÕES				R\$ 43.759,91
16.01	EMOP	16.013.0005-0	RETIRADA E RECOLOCACAO DE TELHAS EM FIBROCIMENTO,ONDULADAS,TIPO CONVENCIONAL,INCLUSIVE CUMEEIRA,EXCLUSIVE FORNECIMENTO DO MATERIAL NOVO,MEDIDAS PELA AREA REAL DE COBERTURA	M2	125,50	R\$ 22,47	R\$ 2.819,98
16.02	EMOP	16.013.0009-0	RETIRADA E RECOLOCACAO DE MADEIRAMENTO TELHAS EM FIBROCIMENTO,ONDULADAS,EXCLUSIVE FORNECIMENTO DE MATERIAL NOVO.MEDIDASPELA AREA REAL DA COBERTURA	M2	125,50	R\$ 17,98	R\$ 2.256,49
16.03	EMOP	16.004.0015-0	COBERTURA EM TELHAS ONDULADAS DE CIMENTO,SEM AMIANTO,REFORCADO COM FIOS SINTETICOS (CRFS),COM ESPESSURA DE 6MM,EXCLUSIVEMADEIRAMENTO.FORNECIMENTO E COLOCACAO	M2	125,50	R\$ 47,52	R\$ 5.963,76
16.04	EMOP	16.001.0060-0	MADEIRAMENTO PARA COBERTURA EM TELHAS ONDULADAS,CONSTITUIDODE PECAS DE 3"X3" E 3"X4,1/2",EM MADEIRA SERRADA,SEM TESOURAOU PONTALETE,MEDIDO PELA AREA REAL DO MADEIRAMENTO.FORNECIMENTO E COLOCACAO	M2	125,50	R\$ 46,55	R\$ 5.842,02
16.05	EMOP	16.004.0040-0	CUMEEIRA NORMAL DE CIMENTO,SEM AMIANTO,REFORCADO COM FIOS SINTETICOS (CRFS),PARA TELHAS ONDULADAS DE 1,10M DE LARGURA EESPESSURA DE 5,6 E 8MM,INCLUSIVE ACESSORIOS DE FIXACAO E VEDACAO.FORNECIMENTO E COLOCACAO	M	12,10	R\$ 67,46	R\$ 816,26
16.06	EMOP	16.024.0004-0	IMPERMEABILIZACAO DE AREA EXPOSTA OU JUNTAS S/PROTECAO MECANICA E S/TRANSITO,USANDO MANTA ASFALTICA AUTOPROTEGIDA NA FACE EXTERNA C/UM FILME DE ALUMINIO,CONF.ABNT NBR 9952,TIPO III-B C/ESP.3MM,APLICADA C/CHAMA DE MACARICO SOBRE PRIMER ASFALTICO,BASE AGUA OU SOLVENTE,C/CONSUMO 0,40KG/M2,INCLUSIVE ESTE,SUBSTRATO C/CAIMENTO MINIMO DE 1%,EXCLUSIVE REGULARIZACAO	M2	190,82	R\$ 125,76	R\$ 23.997,52
16.07	EMOP	16.004.0045-0	RUFO A DIREITA OU A ESQUERDA,DE CIMENTO,SEM AMIANTO,REFORCADO COM FIOS SINTETICOS (CRFS),PARA TELHA ONDULADA DE 1,10M DELARGURA,INCLUSIVE ACESSORIOS DE FIXACAO E VEDACAO.FORNECIMENTO E COLOCACAO	M	18,25	R\$ 60,30	R\$ 1.100,47
16.08	EMOP	16.031.0025-0	IMPERMEABILIZACAO DE RUFOS OU VIGAS C/MEMBRANA DE BASE ACRILICA,MONOCOMPONENTE,BRANCA,APLICADA A FRIO EM 4 OU MAIS DEMAOS ATE ATINGIR CONS.MINIMO 2KG/M2,C/REFORCO TELA POLIESTER,GRAMATURA MINIMA 40G/M2,SOBRE BASE PREPARADA C/CIMENTO POLIMERICO,INCLUSIVE ESTE,APLICADO EM 2 OU MAIS DEMAOS ATE ATINGIRCONSUMO MINIMO DE 2KG/M2	M2	9,13	R\$ 105,58	R\$ 963,41
17.0			PINTURAS				R\$ 20.164,12
17.01	EMOP	17.018.0110-0	PINTURA COM TINTA LATEX SEMBRILHANTE,FOSCA OU ACETINADA,CLASSIFICACAO PREMIUM OU STANDARD,CONFORME ABNT NBR 15079,PARAINTERIOR E EXTERIOR,BRANCA OU COLORIDA,SOBRE TIJOLO,CONCRETO,LISSO,CIMENTO SEM AMIANTO,E REVESTIMENTO,INCLUSIVE LIXAMENTO,UMA DEMAOS DE SELADOR ACRILICO E DUAS DEMAOS DE ACABAMENTO	M2	551,21	R\$ 18,00	R\$ 9.921,78
17.02	EMOP	17.018.0117-0	REPINTURA COM TINTA LATEX SEMBRILHANTE,FOSCA OU ACETINADA,CLASSIFICACAO PREMIUM OU STANDARD,CONFORME ABNT NBR 15079,PARA INTERIOR E EXTERIOR,SOBRE SUPERFICIE EM BOM ESTADO E NA COR EXISTENTE,INCLUSIVE LIMPEZA,LEVE LIXAMENTO COM LIXA FINA,UMA DEMAOS DE FUNDO PREPARADOR E UMA DE ACABAMENTO	M2	557,14	R\$ 14,09	R\$ 7.850,10
17.03	EMOP	17.017.0301-0	REPINTURA INTERNA OU EXTERNA SOBRE FERRO COM TINTA A OLEO BRILHANTE,INCLUSIVE LIXAMENTO LEVE,LIMPEZA,UMA DEMAOS DE ANTIOXIDO E UMA DEMAOS DE ACABAMENTO NA COR EXISTENTE	M2	87,88	R\$ 17,69	R\$ 1.554,59
17.04	EMOP	17.017.0140-0	PINTURA INTERNA OU EXTERNA SOBRE MADEIRA NOVA,COM ESMALTE SINTETICO ALQUIDICO,BRILHANTE OU ACETINADA EM DUAS DEMAOS SOBRE SUPERFICIE PREPARADA COM MATERIAL DA MESMA LINHA,CONFORME O ITEM 17.017.0100,EXCLUSIVE ESTE PREPARO	M2	31,50	R\$ 9,57	R\$ 301,45
17.05	EMOP	17.017.0150-0	REPINTURA INTERNA OU EXTERNA SOBRE MADEIRA EM BOM ESTADO COMESMALTE SINTETICO ALQUIDICO,NA COR E TIPO DA EXISTENTE,INCLUSIVE LIXAMENTO,LIMPEZA E DUAS DEMAOS DE ACABAMENTO	M2	26,46	R\$ 16,02	R\$ 423,88
17.06	EMOP	17.040.0024-0	PINTURA DE PISO CIMENTADO LISO COM TINTA 100% ACRILICA,INCLUSIVE LIXAMENTO,LIMPEZA E TRES DEMAOS DE ACABAMENTO APLICADASAO ROLA DE LA,DILUICAO EM AGUA A 20%	M2	7,20	R\$ 15,60	R\$ 112,32
18.0			APARELHOS HIDRÁULICOS, SANITÁRIOS, ELÉTRICOS, MECÂNICOS E ESPORTIVOS				R\$ 5.264,39
18.01	EMOP	18.009.0066-0	TORNEIRA PARA PIA,COM AREJADOR,TUBO MOVEL,TIPO BANCA,1167 OUSIMILAR DE 1/2"X17CM APROXIMADAMENTE,EM METAL CROMADO.FORNECIMENTO	UN	1,00	R\$ 66,85	R\$ 66,85
18.02	EMOP	18.013.0123-0	SIFAO FLEXIVEL EM PVC,DE 1"X40MM,PARA PIA OU LAVATORIO.FORNECIMENTO	UN	1,00	R\$ 11,22	R\$ 11,22
18.03	EMOP	18.036.0001-0	VENTILADOR DE PAREDE,OSCILANTE,DIAMETRO 24",MOTOR DE 1 A 6HP,ROTACAO 1150RPM,VAZAO 300M3/MINUTO,110/220V.FORNECIMENTO ECOLOCACAO	UN	5,00	R\$ 242,23	R\$ 1.211,15
18.04	EMOP	18.027.0476-0	LUMINARIA DE SOBREPOR, FIXADA EM LAJE OU FORRO, TIPO CALHA,CHANFRADA OU PRISMATICA, COMPLETA, COM LAMPADA LED TUBULARDE 2 X 18W. FORNECIMENTO E COLOCACAO	UN	21,00	R\$ 133,99	R\$ 2.813,79



GOVERNO DO ESTADO DO RIO DE JANEIRO
PREFEITURA MUNICIPAL DE CAMPOS DOS GOYTACAZES
SECRETARIA MUNICIPAL DE OBRAS E INFRAESTRUTURA.

OBRA:		SERVIÇOS DE ENGENHARIA PARA REPARAÇÃO DO CRAS JOCKEY						
LOCAL:		RUA VIRGULINO FERREIRA LAMPIÃO, Nº 2 - PARQUE JOCKEY CLUB - CAMPOS DOS GOYTACAZES - RJ						
BASE DE PREÇOS:		EMOP 11/2022			Data orçamento:		25/01/2023	
PLANILHA ORÇAMENTÁRIA								
ITEM	BASE	CÓDIGO	DESCRIÇÃO	UNIDADE	QUANTIDADE	CUSTO UNITÁRIO (R\$)	VALOR TOTAL (R\$)	
18.05	EMOP	18.027.0097-0	LUMINARIA FECHADA (REFLETOR), PARA ILUMINACAO DE QUADRAS DE ESPORTES E AFINS, PARA LAMPADA LED DE 100W, INCLUSIVE ESTA. FORNECIMENTO E COLOCACAO	UN	6,00	R\$ 71,73	R\$ 430,38	
18.06	EMOP	18.027.0445-0	ARANDELA EM ALUMINIO E VIDRO, COM BASE PARA FIXACAO, EXCLUSIVELAMPADA. FORNECIMENTO E COLOCACAO	UN	10,00	R\$ 73,10	R\$ 731,00	
Total Parcial:							R\$ 160.006,88	
BDI (15%):							R\$ 24.001,03	
Total do orçamento:							R\$ 184.007,91	

MEMÓRIA DE CÁLCULO





OBRA: SERVIÇOS DE ENGENHARIA PARA REPARAÇÃO DO CRAS JOCKEY

LOCAL: RUA VIRGULINO FERREIRA LAMPIÃO, Nº 2 - PARQUE JOCKEY CLUB - CAMPOS DOS GOYTACAZES - RJ

MEMÓRIA DE CÁLCULO

ITEM	BASE	CÓDIGO	DESCRIÇÃO	UNIDADE	QUANTIDADE
SERVIÇOS DE ESCRITÓRIO, LABORATÓRIO E CAMPO					
1.01	EMOP	COMPOSIÇÃO 01	ADMINISTRAÇÃO LOCAL	VB	1,00
1.02	EMOP	05.100.0900-0	UNIDADE REF.P/COMPL.ADM LOCAL,CONSID:CONSUMO AGUA,TEL. ENERGIA ELETRICA,MAT.LIMPEZA E ESCRITORIO,COMPUTADORES.LICENCA OBRA,MOVEIS E UTENSILIOS,AR COND.BEBEDOURO,ART.RRT,FOTOGRAFIASUNIFORMES,DIARIAS,EXAMES ADMISSIONAIS PERIODICOS E DEISSIONAIS,CURSO CAPACITACAO/TREINAMENTO E ITENS COMPLEMENTEM AS DESP.NECESS.EXCL.DESPESAS SUBSIDIOS ALIM.E TRANSPORTE PESSOAL	UR	19,89
CANTEIRO DE OBRAS					
2.01	EMOP	02.020.0002-0	PLACA DE IDENTIFICACAO DE OBRA PUBLICA,TIPO BANNER/PLOTTER,CONSTITUIDA POR LONA E IMPRESSAO DIGITAL,INCLUSIVE SUPORTES DE MADEIRA,FORNECIMENTO E COLOCACAO	M2	6,00
			Largura (m) Altura (m) Área (m²)		
			3,00 2,00 6,00		
2.02	EMOP	COMPOSIÇÃO 02	PLACA DE IDENTIFICACAO,TIPO BANNER/PLOTTER,CONSTITUIDA POR LONA E IMPRESSAO DIGITAL,INCLUSIVE SUPORTES METÁLICOS E BASE EM CONCRETO ARMADO,FORNECIMENTO E COLOCACAO	UN	1,00
			Local Quantidade		
			- 1,00		
TRANSPORTES					
4.01	EMOP	04.014.0095-0	RETIRADA DE ENTULHO DE OBRA COM CACAMBA DE ACO TIPO CONTAINER COM 5M3 DE CAPACIDADE,INCLUSIVE CARREGAMENTO,TRANSPORTE EDESCARREGAMENTO.CUSTO POR UNIDADE DE CACAMBA E INCLUI A TAXA PARA DESCARGA EM LOCAIS AUTORIZADOS	UN	4,00
			Local Volume (m³) Empolamento Total (m³) Quantidade		
			Retirada de entulho da obra 12,58 1,5 18,86 4,00		
4.02	EMOP	04.020.0122-0	TRANSPORTE DE ANDAIME TUBULAR,CONSIDERANDO-SE A AREA DE PROJECAO VERTICAL DO ANDAIME,EXCLUSIVE CARGA,DESCARGA E TEMPO DEESPERA DO CAMINHAO(VIDE ITEM 04.021.0010)	M2XKM	1.486,87
			Local Área da locação x Distância (km) = M2xKM		
			Andaime para pintura e acesso à cobertura 148,69 x 10,00 = 1486,87		
4.03	EMOP	04.021.0010-0	CARGA E DESCARGA MANUAL DE ANDAIME TUBULAR,INCLUSIVE TEMPO DE ESPERA DO CAMINHAO,CONSIDERANDO-SE A AREA DE PROJECAO VERTICAL	M2	148,69
			Local Área (m²)		
			Andaime para pintura e acesso à cobertura 148,69		
SERVIÇOS COMPLEMENTARES					
5.01	EMOP	05.001.0876-0	RASPAGEM COM ESPATULA DE ACO OU ESCOVA DE ACO PARA REMOCAO DE CRAQUELE DE PINTURA	M2	520,33
			Local Área (m²) Total (m²)		
			Sala de Coordenação/Administração 68,16 68,16		
			WC Coletivo 1 2,40 2,40		
			WC Coletivo 2 2,40 2,40		
			Área de Serviço 2,50 2,50		
			Recepção 21,85 21,85		
			Sala de atendimento familiar 14,60 14,60		
			Sala Multiuso 60,80 60,80		
			Paredes externas (fachadas) 225,80 225,80		
			Muros Externos 83,70 83,70		
			Bancos Externos 8,96 8,96		
			Espaço externo coberto 29,16 29,16		
5.02	EMOP	05.001.0008-0	DEMOLICAO DE REVESTIMENTO EM ARGAMASSA DE CIMENTO E AREIA EMPAREDE	M2	22,60
			Local Área (m²)		
			Reparo de rachadura (recepção) 22,60		
5.03	EMOP	05.001.0002-1	DEMOLICAO MANUAL DE CONCRETO ARMADO COMPREENDENDO PILARES,VIGAS E LAJES,EM ESTRUTURA APRESENTANDO POSICAO ESPECIAL,INCLUSIVE EMPILHAMENTO LATERAL DENTRO DO CANTEIRO DE SERVICO	M3	0,15
			Local Área (m²) Espessura Quantidade Total (m³)		
			Área externa 1,00 0,15 1,00 0,15		
5.04	EMOP	05.001.0134-0	ARRANCAMENTO DE PORTAS,JANELAS E CAIXILHOS DE AR CONDICIONADO OU OUTROS	UN	6,00
			Local Quantidade		
			Sala de Coordenação/Administração 1,00		
			WC Coletivo 1 1,00		
			Copa 1,00		
			Almoxarifado 1,00		

OBRA: SERVIÇOS DE ENGENHARIA PARA REPARAÇÃO DO CRAS JOCKEY

LOCAL: RUA VIRGILINO FERREIRA LAMPIÃO, Nº 2 - PARQUE JOCKEY CLUB - CAMPOS DOS GOYTACAZES - RJ

MEMÓRIA DE CÁLCULO

ITEM	BASE	CÓDIGO	DESCRIÇÃO							UNIDADE	QUANTIDADE
			Sala de atendimento familiar	1,00							
			Sala Multiuso	1,00							
5.05	EMOP	05.001.0145-0	ARRANCAMENTO DE APARELHOS SANITARIOS							UN	1,00
			Local	Quantidade							
			Copa	1,00							
5.06	EMOP	05.006.0001-1	LOCAÇÃO DE ANDAIME COM ELEMENTOS TUBULARES SOBRE SAPATAS FIXAS, CONSIDERANDO-SE A ÁREA DA PROJEÇÃO VERTICAL DO ANDAIME EPAGO PELO TEMPO NECESSÁRIO A SUA UTILIZAÇÃO, EXCLUSIVE TRANSPORTE DOS ELEMENTOS DO ANDAIME ATÉ A OBRA, PLATAFORMA OU PASSARELA DE PINHO, MONTAGEM E DESMONTAGEM DOS ANDAIMES							M2xMES	148,69
			Local	Maior fachada	x	Altura - 1,5m	x	Meses	=	M2xMES	
			Andaime para pintura e acesso à cobertura	19,31	x	3,85	x	2,00	=	148,69	
5.07	EMOP	05.007.0007-0	LOCAÇÃO DE PASSARELA METÁLICA, PERFURADA, PARA ANDAIME METÁLICO TUBULAR, INCLUSIVE TRANSPORTE, CARGA E DESCARGA, EXCLUSIVE ANDAIME TUBULAR E MOVIMENTAÇÃO (VIDE ITEM 05.008.0008)							M2xMES	30,00
			Local	Comprimento (m)	x	Largura (m)	x	Meses	=	M2xMES	
			Andaime para pintura e acesso à cobertura	10,00	x	1,50	x	2,00	=	30,00	
5.08	EMOP	05.008.0008-1	MOVIMENTAÇÃO VERTICAL OU HORIZONTAL DE PLATAFORMA OU PASSARELA							M2	216,76
			Local	Perímetro (m)	x	Altura - 1,5m	=	Área (m²)			
			Andaime para pintura e acesso à cobertura	56,30	x	3,85	=	216,76			
7.0			ARGAMASSAS, INJEÇÕES E CONSOLIDAÇÕES								
7.01	EMOP	07.001.0050-1	ARGAMASSA DE CIMENTO E AREIA NO TRACO 1:3, PREPARO MANUAL							M3	2,00
			Local	Volume (m³)							
			Recomposição dos bancos e estruturas	2,00							
9.0			SERVIÇOS DE PARQUES E JARDINS								
9.01	EMOP	09.005.0115-0	PODA DE ÁRVORES, LIMPEZA DE GALHOS SECOS E RETIRADA DE PARASITAS							UN	4,00
			Local	Quantidade							
			Área externa	4,00							
11.0			ESTRUTURAS								
11.01	EMOP	11.013.0006-0	CHAPIM DE CONCRETO ARMADO, APARENTE, COM ACABAMENTO DESEMPENADO, MEDINDO (22x10)CM, CONFORME PROJETO TIPO N° 6062/EMOP, FUNDIDO NO LOCAL							M	81,05
			Local	Comprimento (m)							
			Chapim na cobertura	81,05							
11.02	EMOP	11.015.0022-0	APLICAÇÃO DE ARGAMASSA EXPANSIVA TIPO SIKA GROUT PARA FIXAÇÃO DE CHUMBADORES EM ESTRUTURAS DE CONCRETO OU SERVIÇOS SIMILARES, CONFORME INSTRUÇÕES DO FABRICANTE							DM3	62,50
			Local	Volume (m³)	Conversão (x1000)	Volume (dm³)					
			Vedação das esquadrias	0,06		62,50					
12.0			ALVENARIAS E DIVISÓRIAS								
12.01	EMOP	12.003.0115-0	ALVENARIA DE TIJOLOS CERÂMICOS FURADOS 10x20x30CM, COMPLEMENTADA COM 6% DE TIJOLOS DE 10x20x20CM, ASSENTES COM ARGAMASSA DE CIMENTO E SAIBRO, NO TRACO 1:8, EM PAREDES DE MEIA VEZ (0,10M) DE SUPERFÍCIE CORRIDA, ATÉ 3,00M DE ALTURA E MEDIDA PELA ÁREA REAL							M2	0,72
			Local	Comprimento (m)	Altura (m)	Área (m²)					
			Refazimento de mureta lateral	0,40	1,80	0,72					
12.02	EMOP	12.015.0016-0	PAREDE DIVISÓRIA COM 35MM DE ESPESURA, CONSTITUÍDA DE PAINEL CEGO DE CHAPA DE FIBRA DE MADEIRA PRENSADA, REVESTIDO EM CHAPA DE LAMINADO MELAMÍNICO, COM MIOLO EM COLMEIA, ESTRUTURADO COM MONTANTES DE PERFIL DE AÇO GALVANIZADO COM PINTURA ELETROSTÁTICA, FAZENDO AS PORTAS PARTE DO CONJUNTO, EXCLUSIVE SUAS FERRAGENS, FORNECIMENTO E COLOCAÇÃO							M2	18,98
			Local	Área (m²)							
			Sala de Coordenação/Administração	8,58							
			Sala Multiuso	10,40							
13.0			REVESTIMENTO DE PAREDES, TETOS E PISOS								
13.01	EMOP	13.001.0025-1	EMBOCO COM ARGAMASSA DE CIMENTO E AREIA, NO TRACO 1:3 COM 1,5CM DE ESPESURA, INCLUSIVE CHAPISCO DE CIMENTO E AREIA, NO TRACO 1:3							M2	24,10
			Local	Área							
			Refazimento de mureta lateral	1,50							
			Reparo de rachadura (recepção)	22,60							
13.02	EMOP	13.008.0010-0	REBOCO EXTERNO OU INTERNO COM ARGAMASSA DE CIMENTO, CAL HIDRATADA EM PO E AREIA FINA, NO TRACO 1:3:5, COM ESPESURA DE 3MM, APLICADO SOBRE EMBOCO EXISTENTE, EXCLUSIVE EMBOCO							M2	70,30
			Local	Área							
			Refazimento de mureta lateral	1,50							



OBRAS: SERVIÇOS DE ENGENHARIA PARA REPARAÇÃO DO CRAS JOCKEY

LOCAL: RUA VIRGULINO FERREIRA LAMPIÃO, Nº 2 - PARQUE JOCKEY CLUB - CAMPOS DOS GOYTACAZES - RJ

MEMÓRIA DE CÁLCULO

ITEM	BASE	CÓDIGO	DESCRIÇÃO							UNIDADE	QUANTIDADE
			Reparo de rachadura (recepção)	22,60							
			Recuperação das paredes externas (fachadas)	46,20							
13.03	EMOP	13.011.0005-0	TELA DE REFORÇO PARA REVESTIMENTO COM ARGAMASSA(EXCLUSIVE ESTA),FIXADA NO SUBSTRATO POR MEIO DE GRAMOS DE ACO GALVANIZADO N 12.FORNECIMENTO E COLOCACAO							M2	22,60
			Local	Área							
			Reparo de rachadura (recepção)	22,60							
13.04	EMOP	13.416.0010-0	PISO TATIL DE BORRACHA,DIRECIONAL,PARA PESSOAS COM NECESSIDADES ESPECIFICAS,25X25CM,ESPESSURA DE 5MM,NA COR PRETA,COLADOSOBRE BASE EXISTENTE.FORNECIMENTO E COLOCACAO							M2	17,00
			Local	Área							
			Acessibilidade CRAS Jockey	17,00							
13.05	EMOP	13.416.0015-0	PISO TATIL DE BORRACHA,ALERTA,PARA PESSOAS COM NECESSIDADES ESPECIFICAS,25X25CM, ESPESSURA DE 5MM, NA COR PRETA, COLADOSOBRE BASE EXISTENTE.FORNECIMENTO E COLOCACAO							M2	13,93
			Local	Área							
			Acessibilidade CRAS Jockey	13,93							
14.0			ESQUADRIAS DE PVC, FERRO, ALUMINIO OU MADEIRA, VIDRAÇAS E FERRAGENS								
14.01	EMOP	14.006.0010-0	PORTA DE MADEIRA DE LEI EM COMPENSADO DE 80X210X3,5CM FOLHEADA NAS 2 FACES,ADUELA DE 13X3CM E ALIZARES DE 5X2CM,EXCLUSIVE FERRAGENS.FORNECIMENTO E COLOCACAO							UN	4,00
			Local	Quantidade							
			Sala de Coordenação/Administração	1,00							
			Copa	1,00							
			Almoxarifado	1,00							
			Sala de atendimento familiar	1,00							
14.02	EMOP	14.006.0014-0	PORTA DE MADEIRA DE LEI EM COMPENSADO DE 80X210X3,5CM FOLHEADA NAS 2 FACES,ADUELA DE 13X3CM E ALIZARES DE 5X2CM,EXCLUSIVE FERRAGENS.FORNECIMENTO E COLOCACAO							UN	1,00
			Local	Quantidade							
			WC Coletivo 1	1,00							
14.03	EMOP	14.006.0150-0	PORTA DE MADEIRA DE LEI EM COMPENSADO DE 120X210X3,5CM,EM 2FOLHAS,ADUELA DE 13X3CM E ALIZARES 5X2CM,EXCLUSIVE FERRAGENS.FORNECIMENTO E COLOCACAO							UN	1,00
			Local	Quantidade							
			Sala Multiuso	1,00							
14.04	EMOP	14.004.0121-0	VIDRO TEMPERADO,INCOLOR,COM 6MM DE ESPESSURA,ENCAIXILHADO EMMADEIRA,ALUMINIO OU FERRO.FORNECIMENTO E COLOCACAO							M2	1,10
			Local	Área (m²)							
			Sala de atendimento familiar	1,10							
14.05	EMOP	14.007.0101-0	FERRAGENS P/PORTAS DIVISORIAS,1 FOLHA,REVEST.MAD OU LAMINADOVINILICO, CONST.FORN.S/COLOC.DE- FECHADURA CILINDRO CENTRAL,LATAO,ACABAMENTO CROMADO, MACANETA TIPO BOLA E ESPELHO CIRCULAR(CONJUNTO),ACABAMENTO CROMADO,-1 FECHO EMBUT.LATAO POLIDO,ACABAMENTO CROMADO,C/40CM,-3 DOBRADICAS DE 3"X2.1/2",LATAO,ACABAMENTO CROMADO,COM PINO,BOLAS E ANEIS DE LATAO							UN	2,00
			Local	Quantidade							
			Sala de Coordenação/Administração	1,00							
			Sala Multiuso	1,00							
14.06	EMOP	14.007.0045-0	FERRAGENS PARA PORTAS MADEIRA,DE 1 FOLHA DE ABRIR,INTERNAS,SOCIAIS OU DE SERVIÇO,CONSTANDO DE FORNECIMENTO S/COLOCACAO,- FECHADURA SIMPLES, RETANGULAR,DE FERRO,ACABAMENTO CROMADO,-MACANETA TIPO ALAVANCA EM ZAMAK OU LATAO,ACABAMENTO POLIDO E CROMADO,-ESPELHO RET.OU SEMIELIPTICO FERRO OU LATAO,-3 DOBRADICAS DE FERRO GALV.DE 3"X2.1/2",C/PINOS E BOLAS DE LATAO							UN	7,00
			Local	Quantidade							
			Sala de Coordenação/Administração	1,00							
			WC Coletivo 1	1,00							
			Copa	2,00							
			Almoxarifado	1,00							
			WC PNE feminino	1,00							
			WC PNE masculino	1,00							
14.07	EMOP	14.007.0145-0	FERRAGENS P/JANELA DE MADEIRA,DE CORRER,EM 2 FOLHAS,CONSTANDO DE FORNECIMENTO SEM COLOCACAO,DE:-4 RODIZIOS DE LATAO C/ROLAMENTOS(6MM),P/TRILHOS,-3,00M DE TRILHO DE ALUMINIO,TAMANHO3,00MX1/4"X1/4",-2 CONCHAS SIMPLES LATAO, FORMA RETANGULAR,S/FURO E PARTE CENTRAL EM BAIXO RELEVO,ACABAMENTO CROMADO							UN	8,00
			Local	Quantidade							
			Sala de Coordenação/Administração	2,00							
			WC Coletivo 1	1,00							
			WC PNE feminino	1,00							
			WC PNE masculino	1,00							
			Sala de atendimento familiar	1,00							
			Sala Multiuso	2,00							

OBRA: SERVIÇOS DE ENGENHARIA PARA REPARAÇÃO DO CRAS JOCKEY

LOCAL: RUA VIRGULINO FERREIRA LAMPIÃO, Nº 2 - PARQUE JOCKEY CLUB - CAMPOS DOS GOYTACAZES - RJ

MEMÓRIA DE CÁLCULO

ITEM	BASE	CÓDIGO	DESCRIÇÃO	UNIDADE	QUANTIDADE
14.08	EMOP	14.007.0050-0	FERRAGENS P/PORTAS MAD.INTERNAS.2 FOLHAS DE ABRIR,CONSTANDOFORN.S/COLOC.DE:-FECHADURA TIP.GORGE,TRINCO REVERSIVEL,LATAO,ACABAMENTO CROMADO,-ENTRADA E ROSETA,CIRCULARES, LATAO LAMINADO, ACABAMENTO CROMADO,-MACANETA TIPO ALAVANCA, EM LATAO,ACABAMENTO CROMADO, 6 DOBRADICAS FERRO GALV.3"X2.1/2", PINOFERRO E BOLAS LATAO.2 FECHOS EMBUTIR,40CM,LATAO POLIDO	UN	2,00
			Local	Quantidade	
			Recepção	1,00	
			Sala Multiuso	1,00	
15.0			INSTALAÇÕES ELÉTRICAS, HIDRÁULICAS, SANITÁRIAS E MECÂNICAS		
15.01	EMOP	15.007.0570-0	DISJUNTOR TERMOMAGNETICO,MONOPOLAR,DE 10 A 32A,3KA,MODELO DIN,TIPO C.FORNECIMENTO E COLOCACAO	UN	12,00
15.02	EMOP	15.007.0575-0	DISJUNTOR TERMOMAGNETICO,BIPOLAR,DE 10 A 32A,3KA,MODELO DIN,TIPO C.FORNECIMENTO E COLOCACAO	UN	4,00
15.03	EMOP	15.007.0602-0	DISJUNTOR TERMOMAGNETICO,TRIPOLAR,DE 70A,3KA,MODELO DIN,TIPOC.FORNECIMENTO E COLOCACAO	UN	1,00
15.04	EMOP	15.015.0021-0	INSTALACAO DE PONTO DE LUZ,APARENTE,EQUIVALENTE A 2 VARAS DEELETRODUTO DE PVC RIGIDO DE 3/4",12,00M DE FIO 2,5MM2,CAIXAS,CONEXOES,LUVAS,CURVA E INTERRUPTOR DE SOBREPOR	UN	9,00
			Local	Quantidade	
			S. At. Familiar	1,00	
			WC PNE Feminino	1,00	
			WC PNE Masculino	1,00	
			Almoxarifado	1,00	
			Copa	1,00	
			WC Coletivo Masculino	1,00	
			WC Coletivo Feminino	1,00	
			Área de Serviço	1,00	
			Acesso Coberto	1,00	
15.05	EMOP	15.015.0036-0	INSTALACAO DE UM CONJUNTO DE 2 PONTOS DE LUZ,APARENTE,EQUIVALENTE A 5 VARAS DE ELETRODUTO DE PVC RIGIDO DE 3/4",33,00M DE FIO 2,5MM2,CAIXAS,CONEXOES,LUVAS,CURVA E INTERRUPTOR DE SOBREPOR	UN	2,00
			Local	Quantidade	
			Recepção	1,00	
			Sala de Coordenação/Administração	1,00	
15.06	EMOP	15.015.0066-0	INSTALACAO DE UM CONJUNTO DE 4 PONTOS DE LUZ,APARENTE,EQUIVALENTE 7 VARAS DE ELETRODUTO DE PVC RIGIDO DE 3/4",50,00M DE FIO 2,5MM2,CAIXAS,CONEXOES,LUVAS,CURVA E INTERRUPTOR DE SOBREPOR	UN	2,00
			Local	Quantidade	
			Circulação Principal	1,00	
			Sala Multiuso	1,00	
15.07	EMOP	15.015.0251-0	INSTALACAO DE PONTO DE TOMADA,APARENTE,EQUIVALENTE A 2 VARASDE ELETRODUTO DE PVC RIGIDO DE 3/4",18,00M DE FIO 2,5MM2,CAIXAS,CONEXOES E TOMADA DE SOBREPOR 2P+T,10A,PADRAO BRASILEIRO	UN	6,00
			Local	Quantidade	
			WC PNE Feminino	1,00	
			WC PNE Masculino	1,00	
			Almoxarifado	1,00	
			WC Coletivo Masculino	1,00	
			WC Coletivo Feminino	1,00	
			Área de Serviço	1,00	
15.08	EMOP	15.015.0271-0	INSTALACAO DE UM CONJUNTO DE 2 TOMADAS,APARENTE,EQUIVALENTEA 3 VARAS DE ELETRODUTO DE PVC RIGIDO DE 3/4",27,00M DE FIO2,5MM2,CAIXAS,CONEXOES E TOMADAS DE SOBREPOR 2P+T,10A	UN	1,00
			Local	Quantidade	
			Copa	1,00	
15.09	EMOP	15.015.0291-0	INSTALACAO DE UM CONJUNTO DE 3 TOMADAS,APARENTE,EQUIVALENTEA 4 VARAS DE ELETRODUTO DE PVC RIGIDO DE 3/4",37,00M DE FIO2,5MM2,CAIXAS,CONEXOES E TOMADAS DE SOBREPOR 2P+T,10A	UN	2,00
			Local	Quantidade	
			Sala de atendimento familiar	2,00	
15.10	EMOP	15.015.0311-0	INSTALACAO DE UM CONJUNTO DE 4 TOMADAS,APARENTE,EQUIVALENTEA 5 VARAS DE ELETRODUTO DE PVC RIGIDO DE 3/4",45,00M DE FIO2,5MM2,CAIXAS,CONEXOES E TOMADAS DE SOBREPOR 2P+T,10A	UN	3,00
			Local	Quantidade	
			Sala Multiuso	1,00	
			Recepção	1,00	
			Sala de Coordenação/Administração	1,00	
15.11	EMOP	15.005.0201-0	INSTALACAO E ASSENTAMENTO DE AR CONDICIONADO TIPO SPLIT DE 12000 BTU'S,COM 1 CONDENSADOR E 1 EVAPORADOR,(VIDE FORNECIMENTO DO APARELHO NA FAMILIA 18.030)INCLUSIVE ACESSORIOS DE FIXACAO,EXCLUSIVE ALIMENTACAO ELETRICA E INTERLIGACAO AO CONDENSADOR/EVAPORADOR (VIDE ITEM 15.005.0255)	UN	3,00
			Local	Quantidade	
			Sala de atendimento familiar	1,00	
			Sala de Coordenação/Administração	2,00	
15.12	EMOP	15.005.0202-0	INSTALACAO E ASSENTAMENTO DE AR CONDICIONADO TIPO SPLIT DE 18000 BTU'S,COM 1 CONDENSADOR E 1 EVAPORADOR,(VIDE FORNECIMENTO DO APARELHO NA FAMILIA 18.030)INCLUSIVE ACESSORIOS DE FIXACAO,EXCLUSIVE ALIMENTACAO ELETRICA E INTERLIGACAO AO CONDENSADOR/EVAPORADOR (VIDE ITEM 15.005.0255)	UN	2,00
			Local	Quantidade	
			Sala Multiuso	2,00	
15.13	EMOP	15.020.0160-0	LAMPADA LED,BULBO,PAR 20,7W,120V,BASE E-27.FORNECIMENTO E COLOCACAO	UN	10,00
			Local	Quantidade	
			Área Externa - arandelas	10,00	
15.14	EMOP	15.008.0085-0	CABO DE COBRE FLEXIVEL COM ISOLAMENTO TERMOPLASTICO,COMPREENDENDO:PREPARO,CORTE E ENFIACAO EM ELETRODUTOS,NA BITOLA DE 2,5MM2, 450/750V.FORNECIMENTO E COLOCACAO	M	300,00



OBRA: SERVIÇOS DE ENGENHARIA PARA REPARAÇÃO DO CRAS JOCKEY

LOCAL: RUA VIRGULINO FERREIRA LAMPIÃO, Nº 2 - PARQUE JOCKEY CLUB - CAMPOS DOS GOYTACAZES - RJ

MEMÓRIA DE CÁLCULO

ITEM	BASE	CÓDIGO	DESCRIÇÃO				UNIDADE	QUANTIDADE
15.15	EMOP	15.008.0090-0	CABO DE COBRE FLEXIVEL COM ISOLAMENTO TERMOPLASTICO,COMPREENDEDENDO:PREPARO,CORTE E ENFIACAO EM ELETRODUTOS NA BITOLA DE 4MM2, 450/750V.FORNECIMENTO E COLOCACAO				M	500,00
15.16	EMOP	15.008.0100-0	CABO DE COBRE FLEXIVEL COM ISOLAMENTO TERMOPLASTICO COMPREENDEDENDO:PREPARO,CORTE E ENFIACAO EM ELETRODUTOS NA BITOLA DE 10MM2, 450/750V.FORNECIMENTO E COLOCACAO				M	50,00
15.17	EMOP	15.008.0105-0	CABO DE COBRE FLEXIVEL COM ISOLAMENTO TERMOPLASTICO,COMPREENDEDENDO:PREPARO,CORTE E ENFIACAO EM ELETRODUTOS,NA BITOLA DE 16MM2, 450/750V.FORNECIMENTO E COLOCACAO				M	150,00
15.18	EMOP	15.007.0425-0	QUADRO DE DISTRIBUICAO DE ENERGIA,100A,PARA DISJUNTORES TERMO-MAGNETICOS UNIPOLARES,DE SOBREPOR,COM PORTA E BARRAMENTOSDE FASE,NEUTRO E TERRA,TRIFASICO,PARA INSTALACAO DE ATE 32 DISJUNTORES COM DISPOSITIVO PARA CHAVE GERAL.FORNECIMENTO E COLOCACAO				UN	1,00
15.19	EMOP	15.005.0255-0	TUBULACAO EM COBRE PARA INTERLIGACAO DE SPLIT SYSTEM AO CONDENSADOR/EVAPORADOR,INCLUSIVE ISOLAMENTO TERMICO,ALIMENTACAOELETTRICA,CONEXOES E FIXACAO,PARA APARELHOS ATE 48000 BTU'S.FORNECIMENTO E INSTALACAO				M	12,00
15.20	EMOP	15.007.0209-0	HASTE PARA ATERRAMENTO,DE COBRE DE 5/8"(16MM),COM 2,40M DE COMPRIMENTO.FORNECIMENTO E COLOCACAO				UN	1,00
15.21	EMOP	15.018.0133-0	CAIXA POLIMERICA DE INSPECAO DE ATERRAMENTO COM DIAMETRO SUPERIOR DE APROXIMADAMENTE 23CM E ALTURA APROXIMADA DE 25CM,COM TAMPA.FORNECIMENTO E COLOCACAO				UN	1,00
16.0			COBERTURA, ISOLAMENTOS E IMPERMEABILIZAÇÕES					
16.01	EMOP	16.013.0005-0	RETIRADA E RECOLOCACAO DE TELHAS EM FIBROCIMENTO,ONDULADAS,TIPO CONVENCIONAL,INCLUSIVE CUMEEIRA,EXCLUSIVE FORNECIMENTO DO MATERIAL NOVO,MEDIDAS PELA AREA REAL DE COBERTURA				M2	125,50
			Local	Área (m²)	*Recomposição de 100% de toda cobertura em telha de fibrocimento do CRAS			
			Cobertura do CRAS	125,50				
16.02	EMOP	16.013.0009-0	RETIRADA E RECOLOCACAO DE MADEIRAMENTO TELHAS EM FIBROCIMENTO,ONDULADAS,EXCLUSIVE FORNECIMENTO DE MATERIAL NOVO.MEDIDASPELA ÁREA REAL DA COBERTURA				M2	125,50
			Local	Área (m²)	*Recomposição de 100% de toda cobertura em telha de fibrocimento do CRAS			
			Cobertura do CRAS	125,50				
16.03	EMOP	16.004.0015-0	COBERTURA EM TELHAS ONDULADAS DE CIMENTO,SEM AMIANTO,REFORCADO COM FIOS SINTETICOS (CRFS),COM ESPESURA DE 6MM,EXCLUSIVEMADEIRAMENTO.FORNECIMENTO E COLOCACAO				M2	125,50
			Local	Área (m²)	*Recomposição de 100% de toda cobertura em telha de fibrocimento do CRAS			
			Cobertura do CRAS	125,50				
16.04	EMOP	16.001.0060-0	MADEIRAMENTO PARA COBERTURA EM TELHAS ONDULADAS.CONSTITUIDODE PECAS DE 3"X3" e 3"X4. 1/2",EM MADEIRA SERRADA,SEM TESOURAOU PONTALETE,MEDIDO PELA AREA REAL DO MADEIRAMENTO.FORNECIMENTO E COLOCACAO				M2	125,50
			Local	Área (m²)	*Recomposição de 100% de toda cobertura em telha de fibrocimento do CRAS			
			Cobertura do CRAS	125,50				
16.05	EMOP	16.004.0040-0	CUMEEIRA NORMAL DE CIMENTO,SEM AMIANTO,REFORCADO COM FIOS SINTETICOS (CRFS),PARA TELHAS ONDULADAS DE 1,10M DE LARGURA EESPESURA DE 5,6 E 8MM,INCLUSIVE ACESSORIOS DE FIXACAO E VEDACAO.FORNECIMENTO E COLOCACAO				M	12,10
			Local	Comprimento (m)				
			Cobertura do CRAS	12,10				
16.06	EMOP	16.024.0004-0	IMPERMEABILIZACAO DE AREA EXPOSTA OU JUNTAS S/PROTECAO MECANICA E S/TRANSITO.USANDO MANTA ASFALTICA AUTOPROTEGIDA NA FACE EXTERNA C/UM FILME DE ALUMINIO,CONF. ABNT NBR 9952,TIPO III-B C/ESP.3MM,APLICADA C/CHAMA DE MACARICO SOBRE PRIMER ASFALTICO,BASE AGUA OU SOLVENTE,C/CONSUMO 0,40KG/M2,INCLUSIVE ESTE,SUBSTRATO C/CAIMENTO MINIMO DE 1%,EXCLUSIVE REGULARIZACAO				M2	190,82
			Local	Área (m²)				
			Impermeabilização das lajes do CRAS	190,82				
16.07	EMOP	16.004.0045-0	RUFO A DIREITA OU A ESQUERDA,DE CIMENTO,SEM AMIANTO,REFORCADO COM FIOS SINTETICOS (CRFS),PARA TELHA ONDULADA DE 1,10M DELARGURA,INCLUSIVE ACESSORIOS DE FIXACAO E VEDACAO.FORNECIMENTO E COLOCACAO				M	18,25
			Local	Comprimento (m)				
			Cobertura do CRAS	18,25				
16.08	EMOP	16.031.0025-0	IMPERMEABILIZACAO DE RUFOS OU VIGAS C/MEMBRANA DE BASE ACRILICA,MONOCOMPONENTE,BRANCA,APLICADA A FRIO EM 4 OU MAIS DEMAOS ATE ATINGIR CONS.MINIMO 2KG/M2.C/REFORCO TELA POLIESTER,GRAMATURA MINIMA 40G/M2,SOBRE BASE PREPARADA C/CIMENTO POLIMERICO,INCLUSIVE ESTE,APLICADO EM 2 OU MAIS DEMAOS ATE ATINGIRCONSUMO MINIMO DE 2KG/M2				M2	9,13
			Local	Área (m²)				
			Impermeabilização do rufo	9,13				
17.0			PINTURAS					
17.01	EMOP	17.018.0110-0	PINTURA COM TINTA LATEX SEMIBRILHANTE.FOSCA OU ACETINADA,CLASSIFICACAO PREMIUM OU STANDARD,CONFORME ABNT NBR 15079,PARAINTERIOR E EXTERIOR,BRANCA OU COLORIDA,SOBRE TJOLO,CONCRETOLISO,CIMENTO SEM AMIANTO,E REVESTIMENTO,INCLUSIVE LIXAMENTO,UMA DEMAOS DE SELADOR ACRILICO E DUAS DEMAOS DE ACABAMENTO				M2	551,21
			Local	Área (teto+parede) (m²)			Área (m²)	
			Sala de Coordenação/Administração	68,16			68,16	
			WC Coletivo 1	2,40			2,40	
			WC Coletivo 2	2,40			2,40	
			Área de Serviço	2,50			2,50	
			Recepção	40,35			40,35	
			Sala de atendimento familiar	16,60			16,60	
			Sala Multiuso	62,30			62,30	

OBRA: SERVIÇOS DE ENGENHARIA PARA REPARAÇÃO DO CRAS JOCKEY

LOCAL: RUA VIRGILINO FERREIRA LAMPIÃO, Nº 2 - PARQUE JOCKEY CLUB - CAMPOS DOS GOYTACAZES - RJ

MEMÓRIA DE CÁLCULO

ITEM	BASE	CÓDIGO	DESCRIÇÃO						UNIDADE	QUANTIDADE
			Paredes externas (fachadas)	232,68				232,68		
			Muros Externos	85,70				85,70		
			Bancos Externos	8,96				8,96		
			Espaço externo coberto	29,16				29,16		
17.02	EMOP	17.018.0117-0	REPINTURA COM TINTA LATEX SEMIBRILHANTE,FOSCA OU ACETINADA,CLASSIFICACAO PREMIUM OU STANDARD,CONFORME ABNT NBR 15079,PARA INTERIOR E EXTERIOR,SOBRE SUPERFICIE EM BOM ESTADO E NA COR EXISTENTE,INCLUSIVE LIMPEZA,LEVE LIXAMENTO COM LIXA FINA,UMA DEMA0 DE FUNDO PREPARADOR E UMA DE ACABAMENTO						M2	557,14
			Local	Área (teto+parede) (m²)				Área (m²)		
			Circulação Interna	75,13				75,13		
			Copa	5,30				5,30		
			Área de Serviço	3,30				3,30		
			Almoxarifado	5,00				5,00		
			Recepção	51,00				51,00		
			WC PNE feminino	2,55				2,55		
			WC PNE masculino	2,55				2,55		
			Sala de atendimento familiar	33,84				33,84		
			Sala Multiuso	42,52				42,52		
			Paredes externas (fachadas)	135,63				135,63		
			Muros Externos	200,32				200,32		
17.03	EMOP	17.017.0301-0	REPINTURA INTERNA OU EXTERNA SOBRE FERRO COM TINTA A OLEO BRILHANTE,INCLUSIVE LIXAMENTO LEVE,LIMPEZA,UMA DEMA0 DE ANTIOXIDO E UMA DEMA0 DE ACABAMENTO NA COR EXISTENTE						M2	87,88
			Local	Largura (m)	Comprimento (m)	Quantidade	Coefficiente		Área (m²)	
			Corrimão das rampas	0,24	20,70	1	2,2		10,93	
			Grade Lateral	0,80	1,80	2	2,5		7,20	
			Grade (casa do gás)	0,80	1,80	1	2,5		3,60	
			Grade Frontal	1,80	14,70	1	2,5		66,15	
17.04	EMOP	17.017.0140-0	PINTURA INTERNA OU EXTERNA SOBRE MADEIRA NOVA,COM ESMALTE SINTETICO ALQUIDICO,BRILHANTE OU ACETINADA EM DUAS DEMAOS SOBRE SUPERFICIE PREPARADA COM MATERIAL DA MESMA LINHA,CONFORME ITEM 17.017.0100,EXCLUSIVE ESTE PREPARO						M2	31,50
			Local	Largura (m)	Altura (m)	Quantidade	Coefficiente EMOP		Total (m²)	
			Sala de Coordenação/Administração	0,80	2,10	1	3		5,04	
			WC Coletivo 1	0,60	2,10	1	3		3,78	
			Copa	0,80	2,10	1	3		5,04	
			Almoxarifado	0,80	2,10	1	3		5,04	
			Sala de atendimento familiar	0,80	2,10	1	3		5,04	
			Sala Multiuso	1,20	2,10	1	3		7,56	
17.05	EMOP	17.017.0150-0	REPINTURA INTERNA OU EXTERNA SOBRE MADEIRA EM BOM ESTADO COMESMALTE SINTETICO ALQUIDICO,NA COR E TIPO DA EXISTENTE,INCLUSIVE LIXAMENTO,LIMPEZA E DUAS DEMAOS DE ACABAMENTO						M2	26,46
			Local	Largura (m)	Altura (m)	Quantidade	Coefficiente EMOP		Total (m²)	
			WC Coletivo 2	0,60	2,10	1	3		3,78	
			Copa	0,80	2,10	1	3		5,04	
			Recepção	1,20	2,10	1	3		7,56	
			WC PNE feminino	0,80	2,10	1	3		5,04	
			WC PNE masculino	0,80	2,10	1	3		5,04	
17.06	EMOP	17.040.0024-0	PINTURA DE PISO CIMENTADO LISO COM TINTA 100% ACRILICA,INCLUSIVE LIXAMENTO,LIMPEZA E TRES DEMAOS DE ACABAMENTO APLICADAS A ROLO DE LA,DILUICAO EM AGUA A 20%						M2	7,20
			Local	Área (m²)				Total (m²)		
			Pintura das rampas	7,20				7,20		
18.0			APARELHOS HIDRÁULICOS, SANITÁRIOS, ELÉTRICOS, MECÂNICOS E ESPORTIVOS							
18.01	EMOP	18.009.0066-0	TORNEIRA PARA PIA, COM AREJADOR,TUBO MOVEL, TIPO BANCA,1167 OUSIMILAR DE 1/2"X17CM APROXIMADAMENTE,EM METAL CROMADO.FORNECIMENTO						UN	1,00
			Local	Quantidade						
			Copa	1,00						
18.02	EMOP	18.013.0123-0	SIFAO FLEXIVEL EM PVC,DE 1"X40MM,PARA PIA OU LAVATORIO.FORNECIMENTO						UN	1,00
			Local	Quantidade						
			Copa	1,00						
18.03	EMOP	18.036.0001-0	VENTILADOR DE PAREDE,OSCILANTE,DIAMETRO 24",MOTOR DE 1 A 6HP,ROTACAO 1150RPM,VAZAO 300M3/MINUTO,110/220V.FORNECIMENTO ECOLOCAÇAO						UN	5,00
			Local	Quantidade						
			Almoxarifado	1,00						
			Recepção	4,00						
18.04	EMOP	18.027.0476-0	LUMINARIA DE SOBREPOR, FIXADA EM LAJE OU FORRO, TIPO CALHA,CHANFRADA OU PRISMÁTICA, COMPLETA, COM LAMPADA LED TUBULARDE 2 X 18W. FORNECIMENTO E COLOCAÇAO						UN	21,00
			Local	Quantidade						
			S. At. Familiar	1,00						
			WC PNE Feminino	1,00						
			WC PNE Masculino	1,00						
			Recepção	2,00						
			Almoxarifado	1,00						
			Copa	1,00						
			Circulação Principal	4,00						
			Sala Multiuso	4,00						



GOVERNO DO ESTADO DO RIO DE JANEIRO
PREFEITURA MUNICIPAL DE CAMPOS DOS GOYTACAZES
SECRETARIA MUNICIPAL DE OBRAS E INFRAESTRUTURA.

OBRA: SERVIÇOS DE ENGENHARIA PARA REPARAÇÃO DO CRAS JOCKEY

LOCAL: RUA VIRGULINO FERREIRA LAMPIÃO, Nº 2 - PARQUE JOCKEY CLUB - CAMPOS DOS GOYTACAZES - RJ

MEMÓRIA DE CÁLCULO

ITEM	BASE	CÓDIGO	DESCRIÇÃO	UNIDADE	QUANTIDADE
			WC Coletivo Masculino	1,00	
			WC Coletivo Feminino	1,00	
			Área de Serviço	1,00	
			Sala de Coordenação	2,00	
			Acesso Coberto	1,00	
18.05	EMOP	18.027.0097-0	LUMINARIA FECHADA (REFLETOR),PARA ILUMINACAO DE QUADRAS DE ESPORTES E AFINS.PARA LAMPADA LED DE 100W,INCLUSIVE ESTA.FORNECIMENTO E COLOCACAO	UN	6,00
			Local	Quantidade	
			Área externa	6,00	
18.06	EMOP	18.027.0445-0	ARANDELA EM ALUMINIO E VIDRO,COM BASE PARA FIXACAO,EXCLUSIVELAMPADA.FORNECIMENTO E COLOCACAO	UN	10,00
			Local	Quantidade	
			Área externa	10,00	

COMPOSIÇÃO DA ADMINISTRAÇÃO LOCAL

COMPOSIÇÃO 01 - ADMINISTRAÇÃO LOCAL

SECRETARIA MUNICIPAL DE OBRAS E INFRAESTRUTURA DE CAMPOS DOS GOYTACAZES - RJ

OBRA E LOCAL: SERVIÇOS DE ENGENHARIA PARA REPARAÇÃO DO CRAS JOCKEY - RUA VIRGULINO FERREIRA LAMPIÃO, Nº 2 - PARQUE JOCKEY CLUB - CAMPOS DOS GOYTACAZES - RJ

Valor preliminar da Obra:	Referência:	Base:	05.100.0900-0 - Complemento da Administração Local (Valor e Quantidade)		
R\$ 146.808,46	nov/22	EMOP	R\$ 628,50	19,89	
Tipo de Obra:	1	Teto percentual		Percentual atingido	
CONSTRUÇÃO DE EDIFÍCIOS		8,87%		8,56%	
COMPONENTES	Código	Unidade	Quantidade	Preço Unitário	Valor Parcial
MAO-DE-OBRA DE VIGIA, INCLUSIVE ENCARGOS SOCIAIS	05.105.0100-0	MES	1,00	3.398,56	3.398,56
MAO-DE-OBRA DE MESTRE DE OBRA "A", INCLUSIVE ENCARGOS SOCIAIS	05.105.0128-0	MES	0,90	10.190,40	9.171,36
TOTAL ADMINISTRAÇÃO LOCAL(R\$)				12.569,92	
UNIDADE REF.P/COMPL.ADM LOCAL, CONSID: CONSUMO AGUA, TEL. ENERGIA ELETRICA, MAT. LIMPEZA E ESCRITORIO, COMPUTADORES, LICENCA OBRA, MOVEIS E UTENSILIOS, AR COND. BEBEDOURO, ART, RRT, FOTOGRAFIAS UNIFORMES, DIARIAS, EXAMES ADMISSIONAIS PERIODICOS E DEMISSIONAIS, CURSO CAPACITACAO/TREINAMENTO E ITENS COMPLEMENTEM AS DESP. NECESS. EXCL. DESPESAS SUBSIDIOS ALIM. E TRANSPORTE PESSOAL	05.100.0900-0	UR	19,89	31,60	628,50

COMPOSIÇÃO DA PLACA





PREFEITURA DE
CAMPOS
UMA NOVA HISTÓRIA

GOVERNO DO ESTADO DO RIO DE JANEIRO
PREFEITURA MUNICIPAL DE CAMPOS DOS GOYTACAZES
SECRETARIA MUNICIPAL DE OBRAS E INFRAESTRUTURA

COMPOSIÇÃO 02 - PLACA DE IDENTIFICAÇÃO

SECRETARIA MUNICIPAL DE OBRAS E INFRAESTRUTURA DE CAMPOS DOS GOYTACAZES - RJ

OBRA E LOCAL: SERVIÇOS DE ENGENHARIA PARA REPARAÇÃO DO CRAS JOCKEY - RUA VIRGULINO FERREIRA LAMPIÃO, Nº 2 - PARQUE JOCKEY CLUB - CAMPOS DOS GOYTACAZES - RJ

COMPONENTES	Código	Unidade	Quantidade	Preço Unitário	Coefficiente	Valor Parcial
PLACA DE IDENTIFICACAO DE OBRA PUBLICA, TIPO BANNER/PLOTTER, CONSTITUIDA POR LONA E IMPRESSAO DIGITAL, EXCLUSIVE SUPORTE DE MADEIRA. FORNECIMENTO E COLOCACAO	02.020.0003-0	M2	5,00	127,71	0,00	638,55
POSTE DE ACO, RETO, CONICO CONTINUO, ALTURA DE 3,50M, SEM SAPATA. FORNECIMENTO	21.003.0052-0	UN	2,00	1.080,00	0,00	2.160,00
BASE DE ACO PARA SUSTENTACAO DE POSTE FIXADA POR CHUMBADOREM FUNDACAO DE CONCRETO ARMADO. ASSENTAMENTO	21.050.0110-0	UN	2,00	107,77	0,00	215,54
CONCRETO ARMADO, FCK=20MPA, INCLUINDO MATERIAIS PARA 1,00M3 DE CONCRETO (IMPORTADO DE USINA) ADENSADO E COLOCADO, 14,00M2 DE AREA MOLDADA, FORMAS E ESCORAMENTO CONFORME ITENS 11.004.0022E 11.004.0035, 60KG DE ACO CA-50, INCLUSIVE MAO-DE-OBRA PARACORTE, DOBRAGEM, MONTAGEM E COLOCACAO NAS FORMAS	11.013.0070-1	M3	0,09	3.001,44	0,00	270,13
				0,00	0,00	0,00
TOTAL COMPOSIÇÃO (R\$)				3.284,22		
PLACA DE IDENTIFICACAO, TIPO BANNER/PLOTTER, CONSTITUIDA POR LONA E IMPRESSAO DIGITAL, INCLUSIVE SUPORTES METÁLICOS E BASE EM CONCRETO ARMADO. FORNECIMENTO E COLOCACAO	02.020.0002-5	UN	1,00	3.284,22		3.284,22

MEMORIAL DESCRITIVO

MEMORIAL DESCRITIVO

Objetivo do memorial:

O presente memorial tem por objetivo estabelecer critérios mínimos para a elaboração da **Análise Técnica para serviços de engenharia para reparação do CRAS Jockey - Rua Virgulino Ferreira Lampião, nº2 - Parque Jockey Club - Campos dos Goytacazes – RJ.**

DESCRIÇÃO DO IMÓVEL

O serviço que será realizado no Centro de Referência de Assistência Social do Jockey Club, será executado na Rua Virgulino Ferreira no bairro Jockey Club, distrito sede de Campos dos Goytacazes.

A unidade possui aproximadamente 165,30 m² de área construída e possui sala de atendimento familiar, coordenação/administração, recepção, copa, almoxarifado, sanitários e sala multiuso. Contudo apenas os itens expostos no relatório fotográfico e na memória de cálculo receberão os reparos.

SERVIÇOS PRELIMINARES

É de responsabilidade da Contratada o atendimento a todas as normas de higiene e segurança do trabalho, assim como a adoção de medidas específicas de prevenção de acidentes e sinalização na retirada e entrega de material no endereço.

A limpeza permanente do local inclui a remoção de entulho, lavagem e retirada de detritos. O serviço de limpeza será aceito a partir dos itens de controle, como ausência de sujeira e itens já mencionados anteriormente, que estejam em grau satisfatório para um bom ambiente de trabalho.

Após a conclusão dos serviços de limpeza, a CONTRATADA se obrigará a executar todos os retoques e arremates necessários, apontados pela Fiscalização.

ALVENARIAS E PAREDES DIVISÓRIAS

As paredes de alvenaria devem ser executadas de acordo com as dimensões e espessuras constantes do projeto.

Antes de iniciar a construção, os alinhamentos das paredes externas e internas devem ser marcados, preferencialmente, por meio de miras e níveis a laser ou, no mínimo, através de cordões de fios de arame esticados sobre cavaletes; todas as saliências, vãos de portas e janelas, e devem ser marcados através de fios a prumo.

As aberturas de rasgos (sulcos) nas alvenarias para embutimento de instalações só podem ser iniciados após a execução do travamento (encunhamento) das paredes.

A demarcação das alvenarias deverá ser executada com a primeira fiada de blocos, cuidadosamente nivelada, obedecendo rigorosamente às espessuras, medidas e alinhamentos indicados no projeto, deixando livres os vãos de portas, de janelas que se apoiam no piso, de prumadas de tubulações e etc.

O armazenamento e o transporte serão realizados de modo a evitar quebras, trincas, lascas e outras condições prejudiciais. Deverão ser armazenados cobertos, protegidos de chuva, em pilhas não superiores a 1,5m de altura.

As alvenarias deverão ser construídas com tijolos cerâmicos furados 10X20X20cm e os assentes devem ser realizados com com argamassa de cimento e saibro no traço 1:8 que deverão ser chapiscadas com argamassa de cimento e areia sem peneirar, traço 1:3, e=5mm.

REVESTIMENTO DE PAREDES, TETOS E PISOS

Nas paredes que necessitam reparos deverá ser aplicado emboço com argamassa mista de cimento, cal hidratada e areia sem peneirar traço 1:1:5, e = 15 mm.

É preciso que sejam previamente executadas as faixas-mestras, de forma a garantir o desempenho perfeito da superfície. O emboço deverá estar limpo e sem poeira antes de receber o reboco ou outro revestimento, devendo as impurezas visíveis ser removidas.

ESQUADRIAS DE MADEIRA, SERRALHERIA, FERRAGENS E VIDRAÇAS

Todos os serviços de serralheria e marcenaria deverão ser executados seguindo a melhor técnica para trabalhos deste gênero e obedecer rigorosamente às indicações constantes nos detalhes e nas especificações que acompanham o projeto. Todas as medidas deverão ser aferidas e confirmadas no local, antes da produção da esquadria.

No dimensionamento dos perfis, das vedações e das fixações deverão ser considerados os parâmetros estabelecidos na NBR 10821 para estanqueidade à água e ar, resistência a cargas de vento e funcionamento das esquadrias.

Deverão estar incluídos todos os itens, acessórios de fixação e ferragens necessários para a perfeita instalação e funcionamento do equipamento.

COBERTURA, ISOLAMENTOS E IMPERMEABILIZAÇÃO

Na execução dos serviços os trabalhadores deverão estar munidos dos EPI's necessários, sendo que os cintos de segurança trava-quedas deverão estar acoplados, através de cordas, a terças ou ganchos vinculados à estrutura;

Os montadores deverão caminhar sobre tábuas apoiadas sobre as terças, sendo as tábuas providas de dispositivos que impeçam seu escorregamento.

PINTURA

Primeiramente deve-se proceder o lixamento das superfícies com lixa fina para eliminar o excesso de pó do fundo, que adere a superfície, e a aspereza, e após o lixamento eliminar o pó com pano seco ou úmido.

Poderá a fiscalização paralisar os serviços, ou mesmo mandar refazê-los quando os mesmos não forem apresentados de acordo com as especificações, detalhes ou normas de boa técnica.

INSTALAÇÕES ELÉTRICAS, HIDRÁULICAS, SANITÁRIAS E MECÂNICAS

As instalações elétricas, de água fria, esgotos sanitários e seus respectivos aparelhos e mobiliários deverão ser executados e instalados conforme especificações técnicas gerais e as exigências prescritas pelas normas da ABNT.

Os serviços de instalações deverão ser executados por firmas especializadas e com experiência comprovada, com a presença de fiscalização no local.

A mão de obra deverá ser tecnicamente capaz, atender as especificações da NR10 e estar sob a supervisão e responsabilidade de profissionais devidamente habilitados pelo CREA.

A alimentação de água fria potável para a referida unidade será feita a partir de derivação no reservatório superior, em tubos e conexões de PVC marrom soldável,

dirigindo-se para as colunas de abastecimento projetadas, posteriormente alimentando os sub-ramais.

As tubulações e conexões serão em PVC rígido classe 15 marrom e soldável. As conexões para saídas dos metais serão em PVC rígido azul, soldável, com bucha e latão (água fria).

Todas as tubulações hidráulicas, com instalações aparentes, sofrerão processo de limpeza mecânica com escova, e posteriormente pintadas com esmalte sintético na cor verde-emblema (água potável).

Demais equipamentos, caso não possuam norma vigente, devem ser instalados conforme manual do fabricante.

Campos dos Goytacazes, 25 de Janeiro de 2023.

José Fernando Guedes Moço
Subsecretário Municipal de Obras e Infraestrutura
Matrícula: 34335

RELATÓRIO FOTOGRÁFICO

CRAS DO JOCKEY



FOTO 1: CRAS DO JOCKEY



FOTO 2: CRAS DO JOCKEY



FOTO 3: CRAS DO JOCKEY



FOTO 4: CRAS DO JOCKEY



FOTO 5: CRAS DO JOCKEY



FOTO 6: CRAS DO JOCKEY



FOTO 7: CRAS DO JOCKEY



FOTO 8: CRAS DO JOCKEY



FOTO 9: CRAS DO JOCKEY



FOTO 10: CRAS DO JOCKEY



FOTO 11: CRAS DO JOCKEY



FOTO 12: CRAS DO JOCKEY



FOTO 13: CRAS DO JOCKEY



FOTO 14: CRAS DO JOCKEY



FOTO 15: CRAS DO JOCKEY



FOTO 16: CRAS DO JOCKEY

PROJETO ARQUITETÔNICO



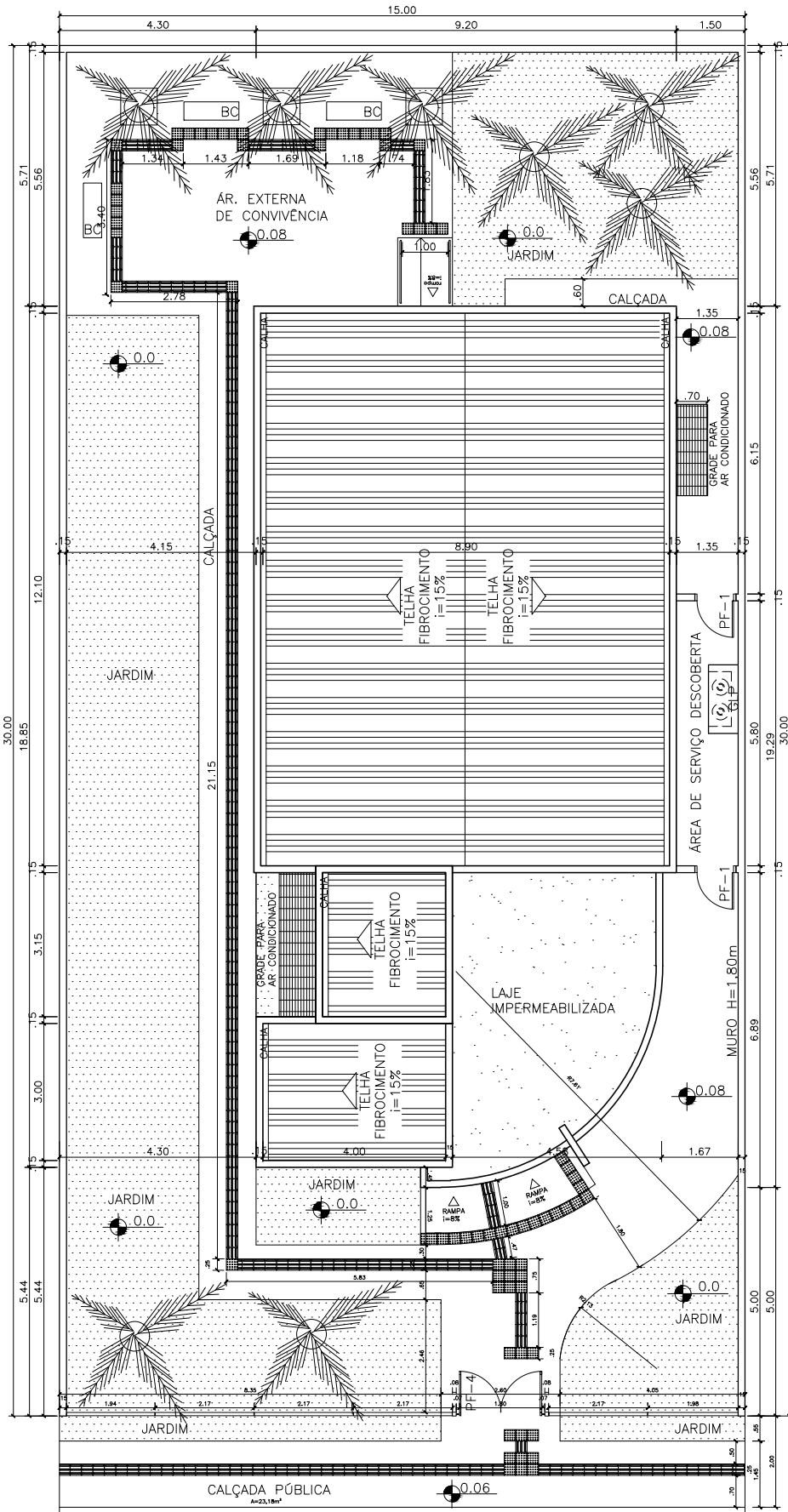

MINISTÉRIO DO DESENVOLVIMENTO SOCIAL E COMBATE A FOME

PROJETO DE ARQUITETURA - CENTRO DE REFERÊNCIA DE ASSISTÊNCIA SOCIAL - CRAS

PLANTA DE LOCAÇÃO - ESC 1/100

ÁREA CONSTRUÍDA: 165,30m²

DIMENSÃO DO TERRENO: 15m X 30m = 450m²

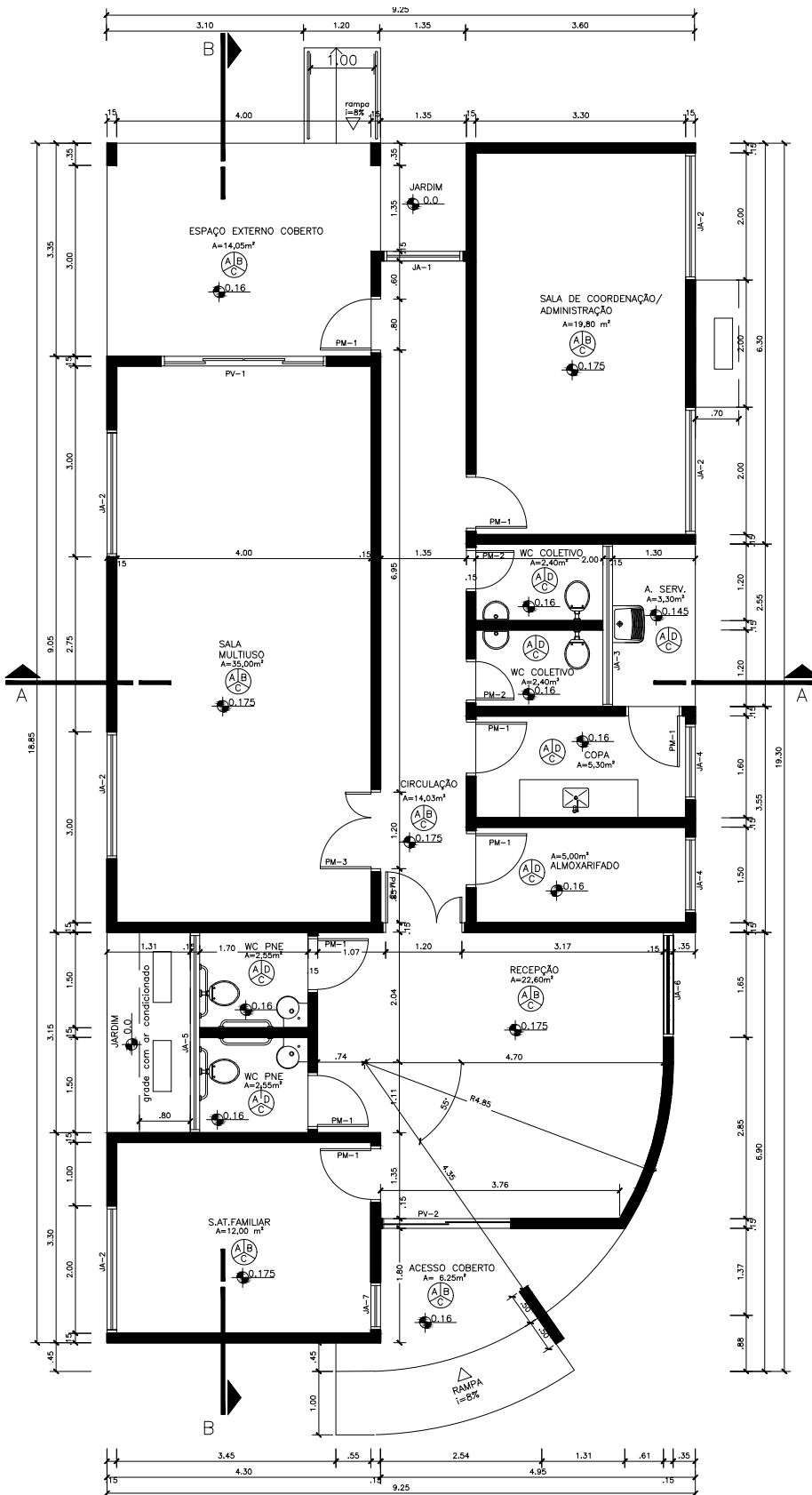

QUADRO DE ABERTURAS					
ABERTURA	LARGURA(m)	ALTURA(m)	PEITORIL(m)	MATERIAL	QUANTIDADE
PV-1	2,50	2,10		PORTA DE VIDRO	1
PV-2	2,00	2,10		PORTA DE VIDRO	1
PM-1	0,80	2,10		PORTA DE MADEIRA	8
PM-2	0,60	2,10		PORTA DE MADEIRA	2
PM-3	1,20	2,10		PORTA DE MADEIRA	2
PF-1	0,80	2,10		PORTÃO DE FERRO	2
PF-2	3,05	0,60		PORTA DE FERRO	1
PF-3	1,20	0,71		PORTA DE FERRO	1
PF-4	1,80	1,72		PORTA DE FERRO	1
JA-1	1,25	2,00	0,10		1
JA-2	2,00	1,10	1,00		5
JA-3	2,55	0,50	1,70		1
JA-4	1,20	1,10	1,00		2
JA-5	3,15	0,50	1,70		1
JA-6	1,65	2,00	0,10		1
JA-7	0,75	2,00	0,10		1

LEGENDA

- PISO PAREDE
 TETO
 A - CERÂMICA 30cmx30cm, PI-4
 B - PINTURA COM TINTA ACRÍLICA
 C - PINTURA COM TINTA PVA, BRANCO NEVE
 D - AZULEJO 15cmx15cm

DETALHE ABRIGO GLP

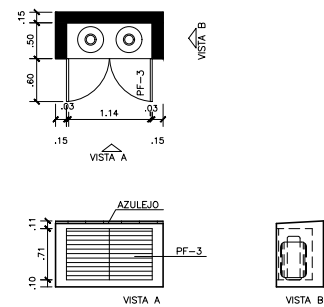

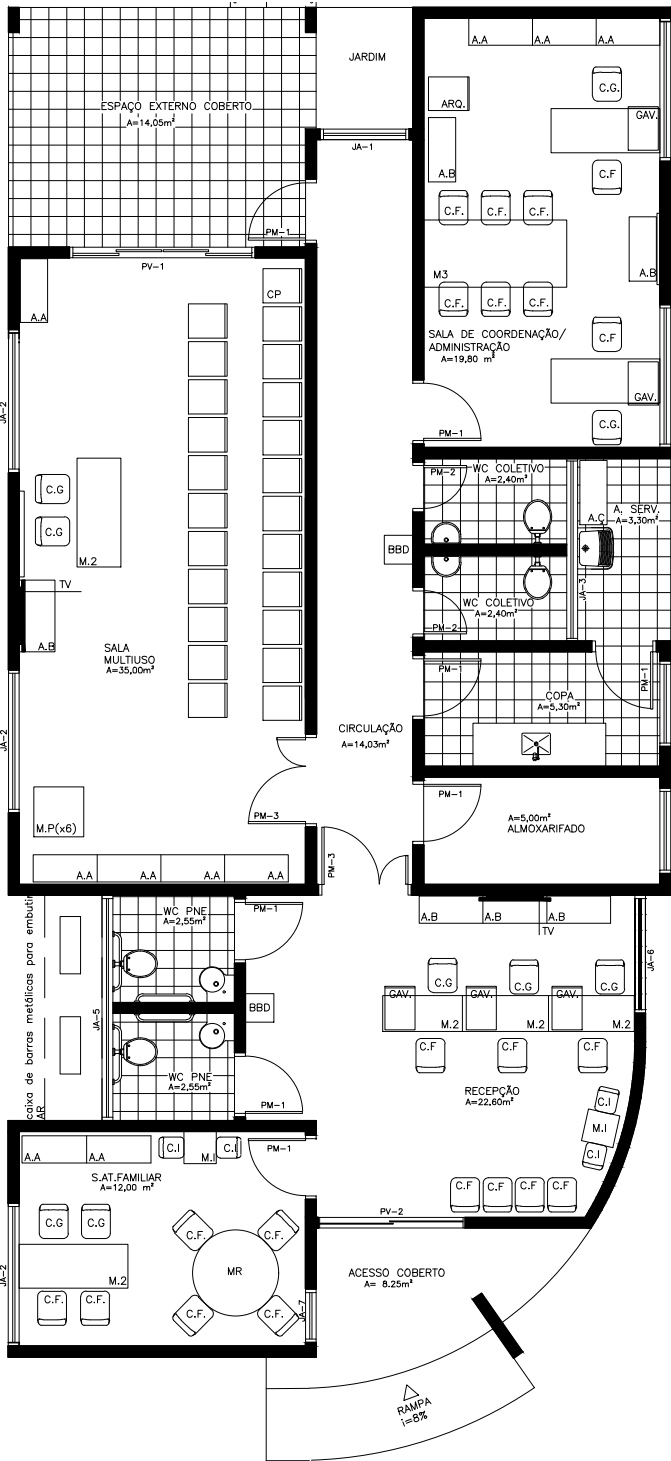

DETALHE DE ESQUADRIAS

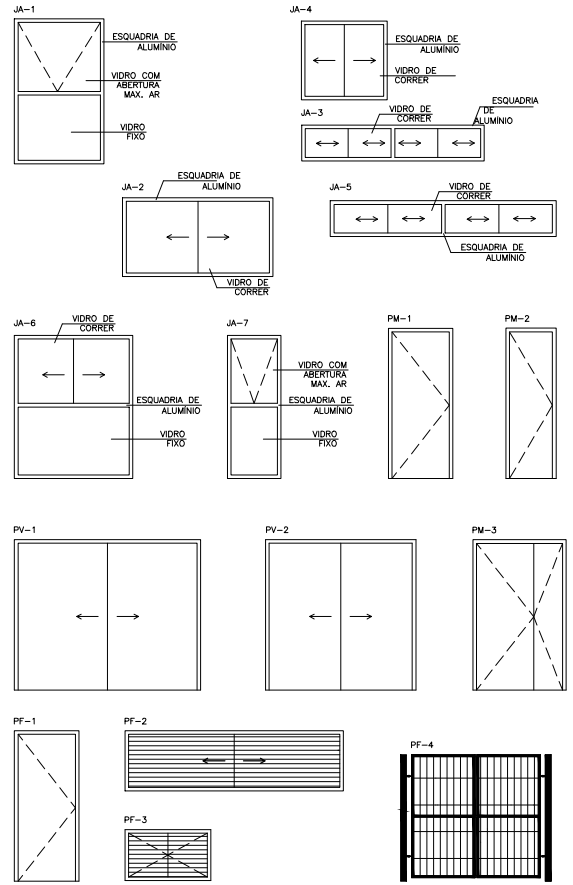

ABERTURA	LEGENDA MOBILIÁRIOS	
	ESPECIFICAÇÃO	QUANTIDADE
A.A	ARMÁRIO ALTO	8
A.B	ARMÁRIO BAIXO	11
A.C	ARMÁRIO DE AÇO	1
C.G	CADEIRA GIRATÓRIA	10
C.F	CADEIRA FIXA	18
C.P	CADEIRA DE PLÁSTICO	24
C.I	CADEIRA INFANTIL	6
B.	BANCO	2
B.C	BANCO EM CONCRETO	4
M.R	MESA REDONDA	1
M.1	MESA 1,00mX0,60m	1
M.2	MESA 1,50mX0,60m	7
M.P	MESA DE PLÁSTICO 0,7mX0,70m	6
M.J	MESA INFANTIL	3
BBD	BEBEDOURO	2
GAV.	GAVETEIRO	4
ARQ.	ARQUIVO	1
AR	AR CONDICIONADO	3
	GELADEIRA	1
	FOGÃO	1
	PURIFICADOR DE ÁGUA	1
	VENTILADOR DE TETO	4
	TELEVISOR	2
	QUADRO BRANCO	1

MINISTÉRIO DO DESENVOLVIMENTO SOCIAL E COMBATE A FOME

PROJETO DE ARQUITETURA - CENTRO DE REFERÊNCIA DE ASSISTÊNCIA SOCIAL - CRAS
 PLANTA LAYOUT E DETALHE ESQUADRIAS- ESC 1/75

ÁREA CONSTRUÍDA: 165,30m²

DIMENSÃO DO TERRENO: 15m X 30m = 450m²

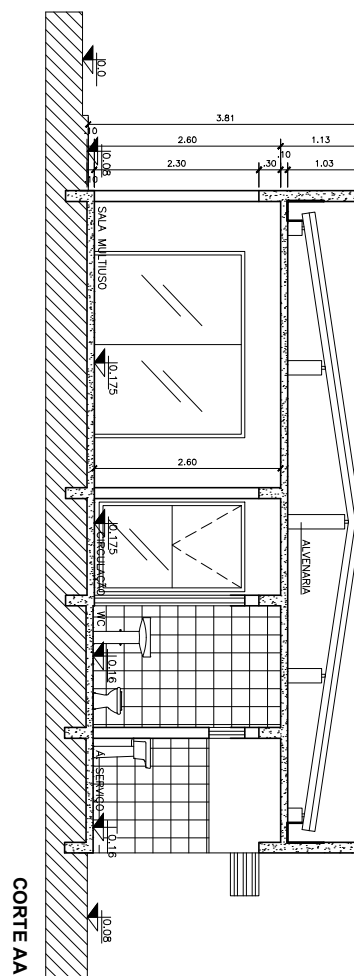
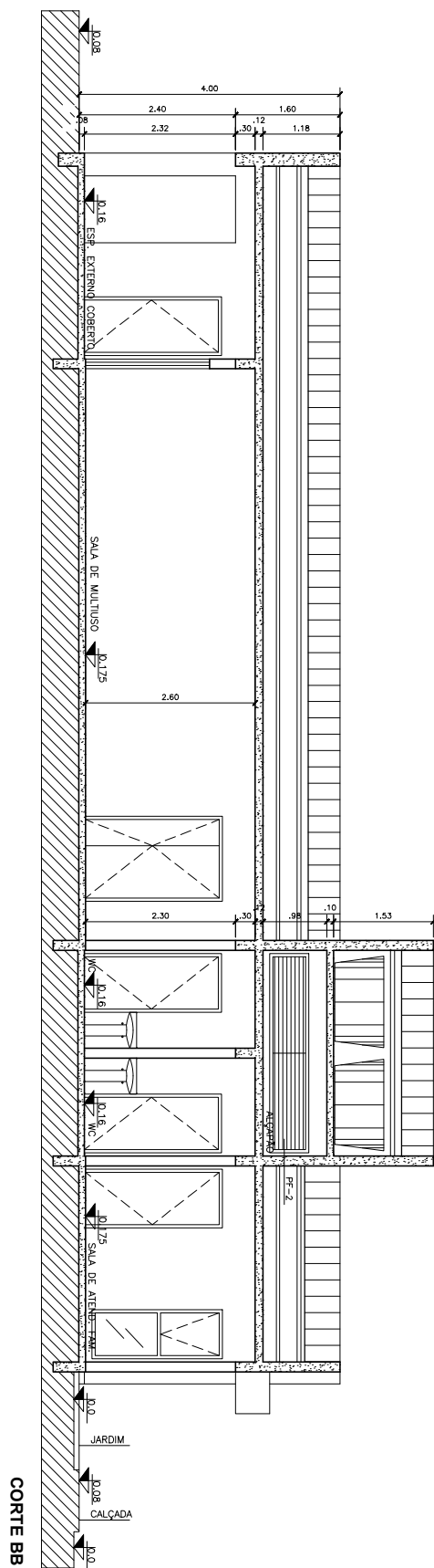

MINISTÉRIO DO DESENVOLVIMENTO SOCIAL E COMBATE A FOME
 PROJETO DE ARQUITETURA - CENTRO DE REFERÊNCIA DE ASSISTÊNCIA SOCIAL - CRAS
 CORTE AA E CORTE BB - ESC 1/75
 ÁREA CONSTRUÍDA: 165,30m²
 DIMENSÃO DO TERRENO: 15m X 30m = 450m²

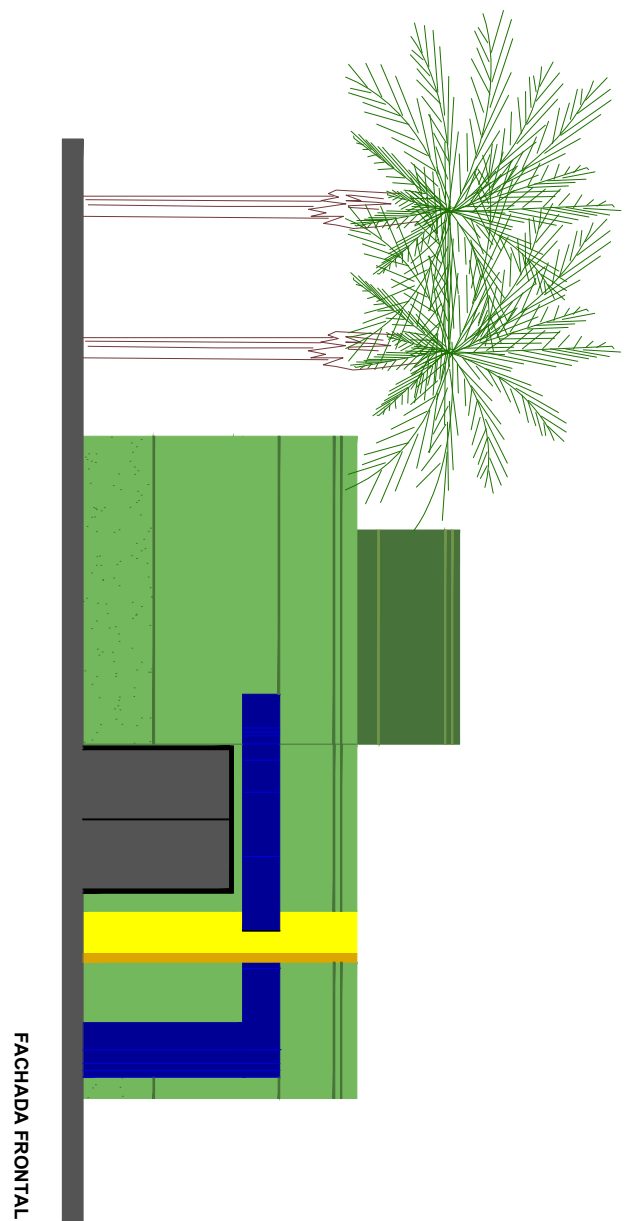
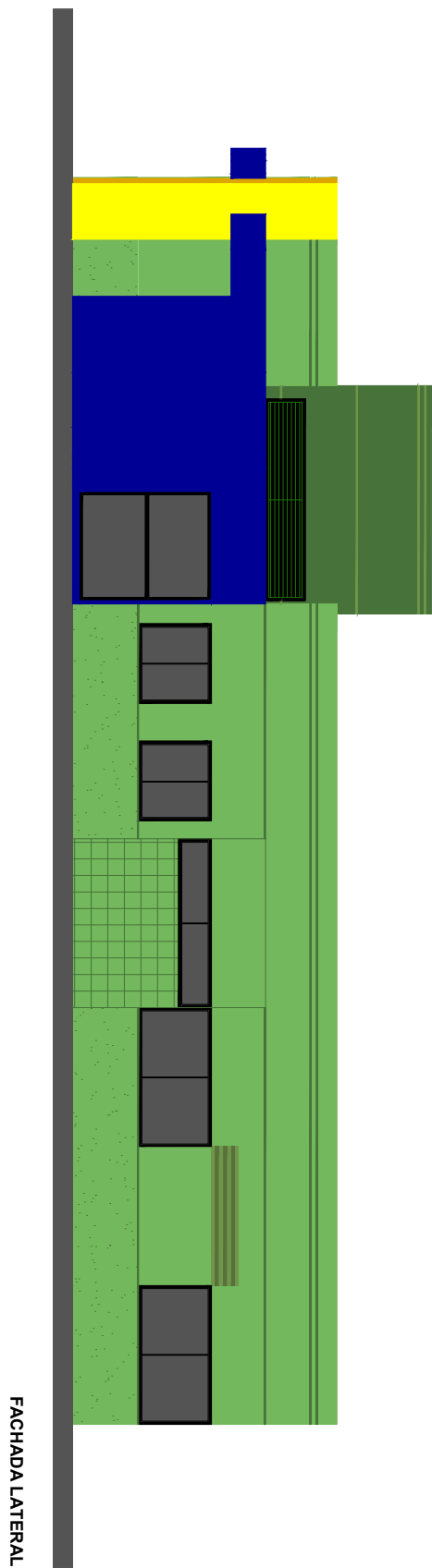

MINISTÉRIO DO DESENVOLVIMENTO SOCIAL E COMBATE A FOME

PROJETO DE ARQUITETURA - CENTRO DE REFERÊNCIA DE ASSISTÊNCIA SOCIAL - CRAS
FACHADA FRONTAL E FACHADA LATERAL - ESC 1/75

ÁREA CONSTRUÍDA: 165,30m²

DIMENSÃO DO TERRENO: 15m X 30m = 450m²

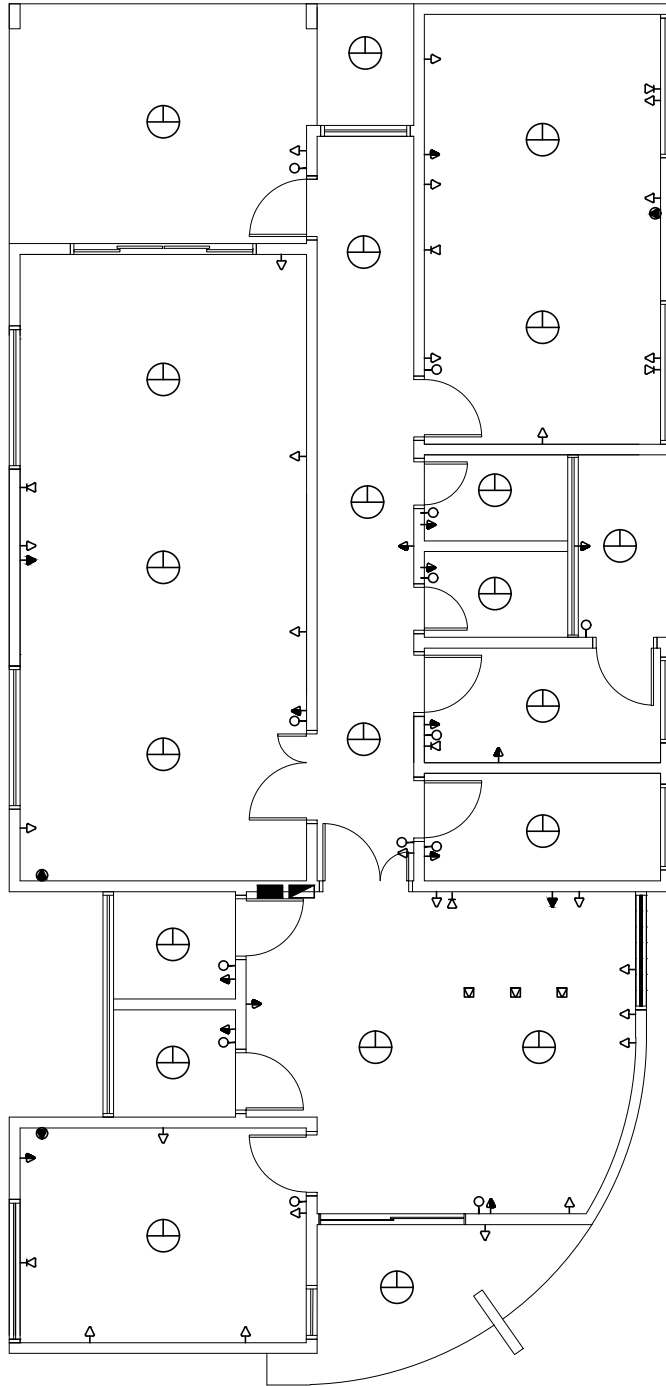

LEGENDA		QUANTIDADE
	TOMADA BAIXA - H=0,30m	25
	TOMADA MÉDIA - H=1,30m	14
	TOMADA ALTA - H=2,00m	2
	TOMADA AR CONDICIONADO - H=2,00m	3
	TOMADA NO CHÃO	3
	INTERRUPTOR	13
	PONTO DE LUZ	21
	QDLF - H=1,30m	1
	PONTO DE TELEFONE	7
	CAIXA TELEFONE - H=1,30m	1

MINISTÉRIO DO DESENVOLVIMENTO SOCIAL E COMBATE A FOME

PROJETO DE ARQUITETURA - CENTRO DE REFERÊNCIA DE ASSISTÊNCIA SOCIAL - CRAS

PLANTA DE PONTOS ELÉTRICOS - ESC 1/75

ÁREA CONSTRUÍDA: 165,30m²

DIMENSÃO DO TERRENO: 15m X 30m = 450m²

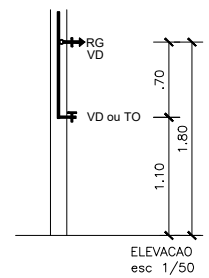
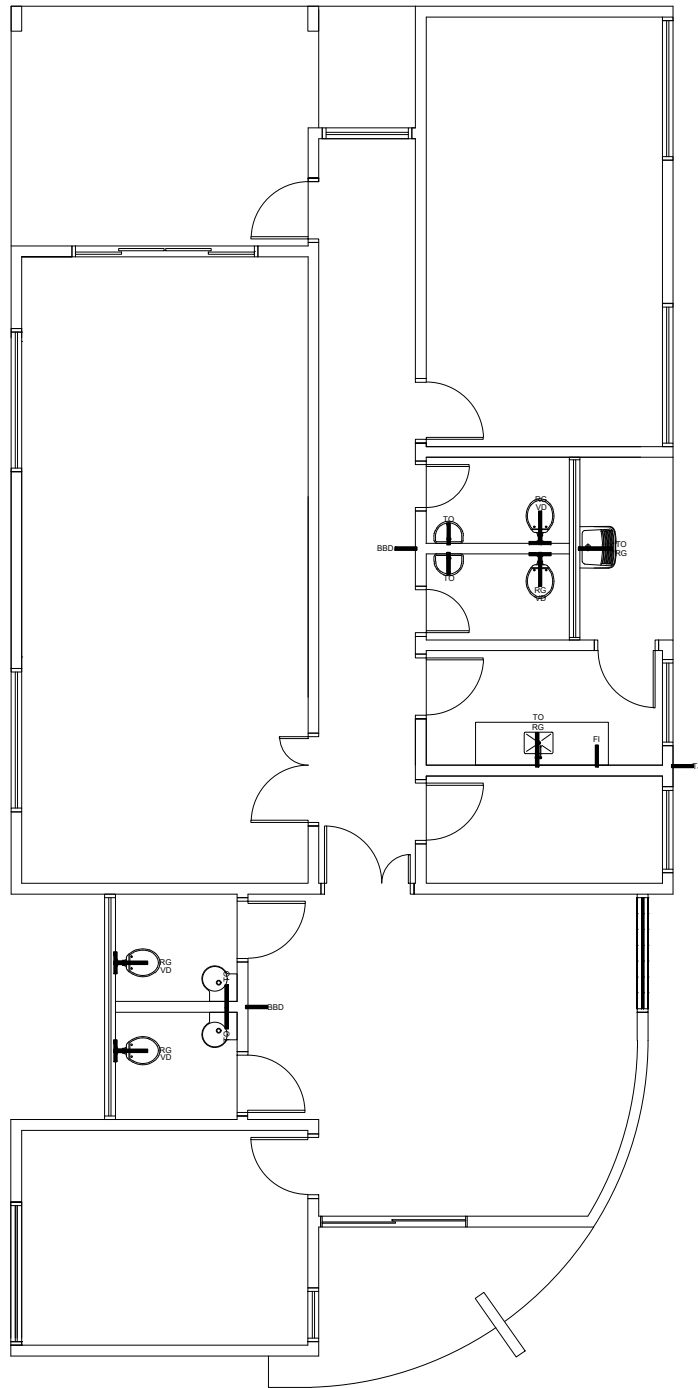

LEGENDA		QUANTIDADE
RG	REGISTRO DE GAVETA	6
VD	VÁLVULA DE DESCARGA	4
TO	TORNEIRA	6
FI	FILTRO	1
TJ	TORNEIRA DE JARDIM	1
BBD	BEBEDOURO	2

MINISTÉRIO DO DESENVOLVIMENTO SOCIAL E COMBATE A FOME

PROJETO DE ARQUITETURA - CENTRO DE REFERÊNCIA DE ASSISTÊNCIA SOCIAL - CRAS

PLANTA DE PONTOS HIDRÁULICOS - ESC 1/75

ÁREA CONSTRUÍDA: 165,30m²

DIMENSÃO DO TERRENO: 15m X 30m = 450m²

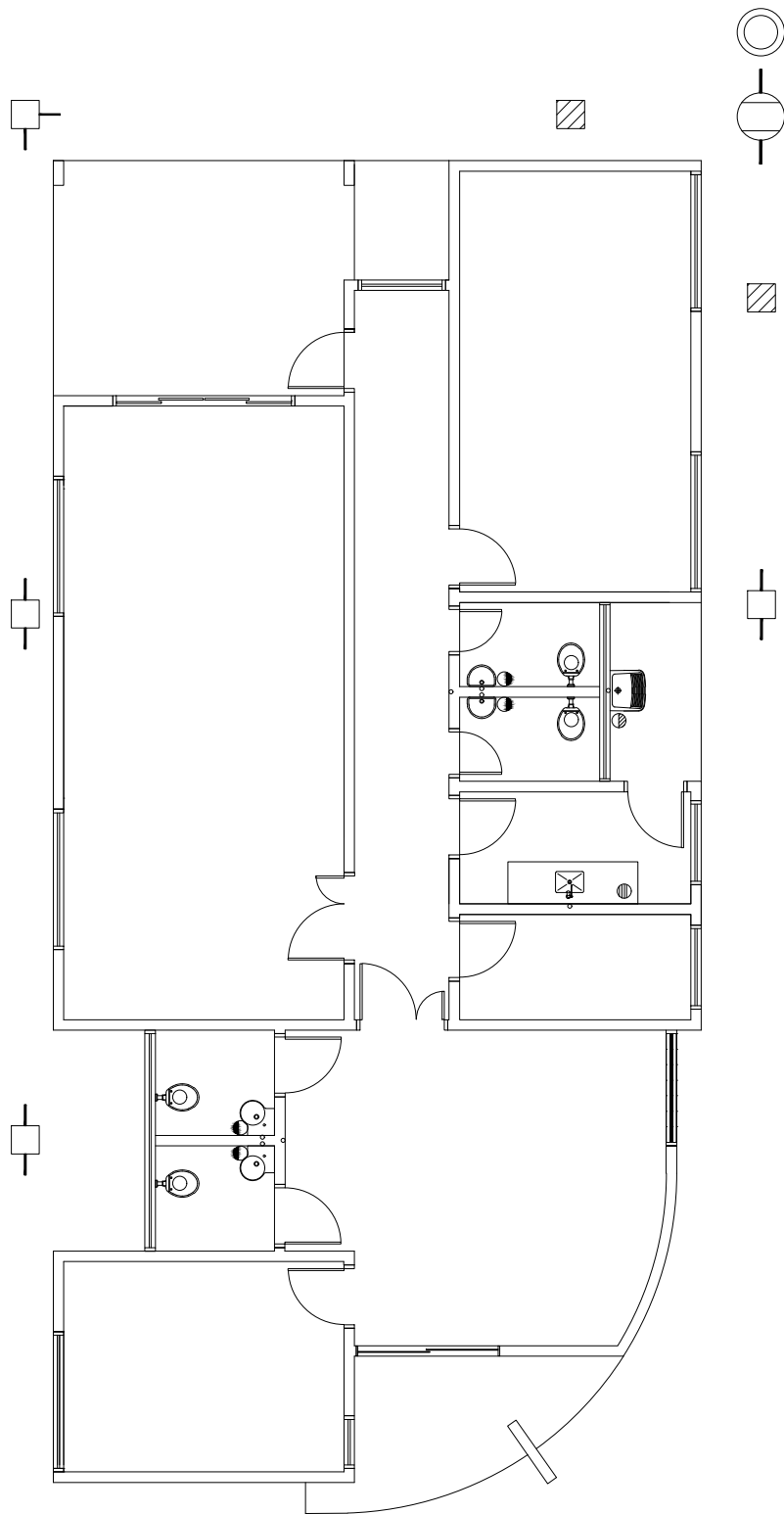

LEGENDA		QUANTIDADE
	CAIXA DE PASSAGEM	4
	RALO SIFONADO	4
	CAIXA SIFONADA	1
	CAIXA DE GORDURA	1
	CAIXA DE INSPEÇÃO	2
	SUMIDOURO	1
	FOSSA	1

MINISTÉRIO DO DESENVOLVIMENTO SOCIAL E COMBATE A FOME

PROJETO DE ARQUITETURA - CENTRO DE REFERÊNCIA DE ASSISTÊNCIA SOCIAL - CRAS

PLANTA DE PONTOS SANITÁRIOS - ESC 1/75

ÁREA CONSTRUÍDA: 165,30m²

DIMENSÃO DO TERRENO: 15m X 30m = 450m²

FACHADA LATERAL

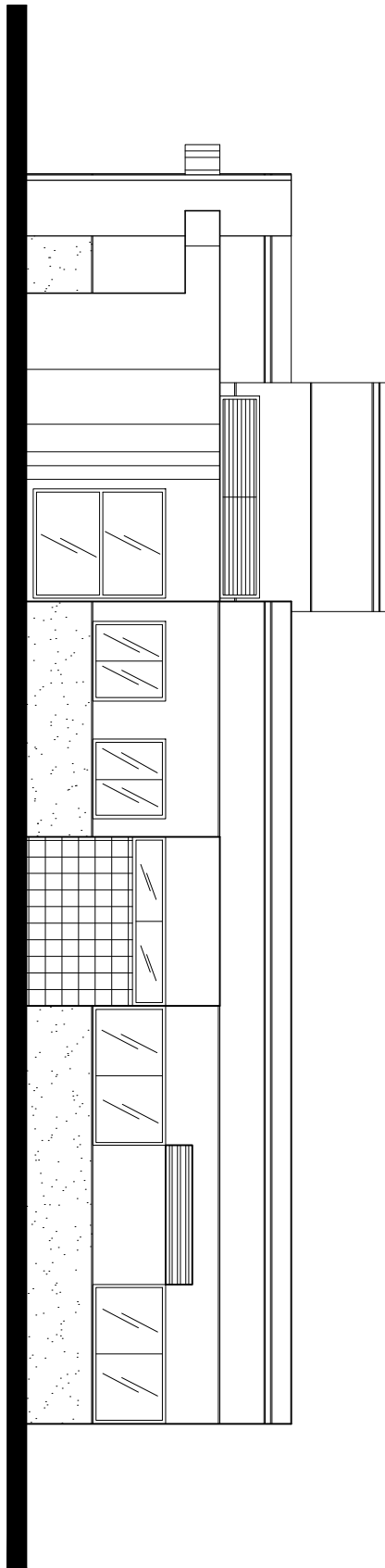

FACHADA FRONTAL

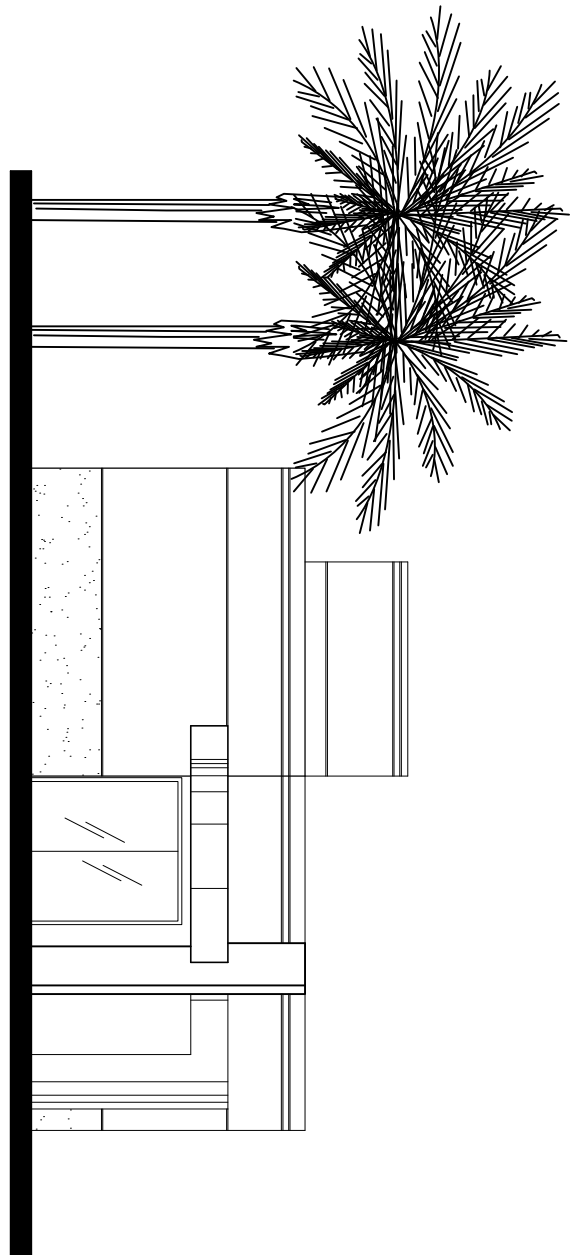

MINISTÉRIO DO DESENVOLVIMENTO SOCIAL E COMBATE A FOME

PROJETO DE ARQUITETURA - CENTRO DE REFERÊNCIA DE ASSISTÊNCIA SOCIAL - CRAS
FACHADA FRONTAL E FACHADA LATERAL - ESC 1/75

ÁREA CONSTRUÍDA: 165,30m²

DIMENSÃO DO TERRENO: 15m X 30m = 450m²

CRONOGRAMA FÍSICO/FINANCEIRO



OBRA: SERVIÇOS DE ENGENHARIA PARA REPARAÇÃO DO CRAS JOCKEY

LOCAL: RUA VIRGULINO FERREIRA LAMPIÃO, Nº 2 - PARQUE JOCKEY CLUB - CAMPOS DOS GOYTACAZES - RJ

CRONOGRAMA FÍSICO FINANCEIRO

Item	Serviços	Prazos/Dias	30 dias	60 dias	90 dias	120 dias	150 dias	180 dias	
1.0	SERVIÇOS DE LABORATÓRIO, ESCRITÓRIO E CAMPO		15,00%	16,00%	19,00%	19,00%	16,00%	15,00%	R\$ 13.198,42
			R\$ 1.979,76	R\$ 2.111,75	R\$ 2.507,70	R\$ 2.507,70	R\$ 2.111,75	R\$ 1.979,76	
2.0	CANTEIRO DE OBRAS		100,00%						R\$ 4.815,66
			R\$ 4.815,66						
4.0	TRANSPORTES		60,00%	20,00%	20,00%				R\$ 1.603,86
			R\$ 962,32	R\$ 320,77	R\$ 320,77				
5.0	SERVIÇOS COMPLEMENTARES		15,00%	18,00%	20,00%	20,00%	18,00%	9,00%	R\$ 17.001,45
			R\$ 2.550,22	R\$ 3.060,26	R\$ 3.400,29	R\$ 3.400,29	R\$ 3.060,26	R\$ 1.530,13	
7.0	ARGAMASSAS, INJEÇÕES E CONSOLIDAÇÕES			100,00%					R\$ 1.216,40
				R\$ 1.216,40					
9.0	SERVIÇOS DE PARQUES E JARDINS		100,00%						R\$ 305,04
			R\$ 305,04						
11.0	ESTRUTURAS				49,00%	51,00%			R\$ 7.113,11
					R\$ 3.485,42	R\$ 3.627,69			
12.0	ALVENARIAS E DIVISÓRIAS			100,00%					R\$ 2.342,05
				R\$ 2.342,05					
13.0	REVESTIMENTO DE PAREDES, TETOS E PISOS				40,00%	45,00%	15,00%		R\$ 6.200,72
					R\$ 2.480,29	R\$ 2.790,32	R\$ 930,11		
14.0	ESQUADRIAS DE PVC, FERRO, ALUMÍNIO OU MADEIRA, VIDRAÇAS E FERRAGENS					40,00%	60,00%		R\$ 11.906,60
						R\$ 4.762,64	R\$ 7.143,96		
15.0	INSTALAÇÕES ELÉTRICAS, HIDRÁULICAS, SANITÁRIAS E MECÂNICAS		10,00%	20,00%	20,00%	20,00%	20,00%	10,00%	R\$ 25.115,15
			R\$ 2.511,51	R\$ 5.023,03	R\$ 5.023,03	R\$ 5.023,03	R\$ 5.023,03	R\$ 2.511,52	
16.0	COBERTURAS, ISOLAMENTOS E IMPERMEABILIZAÇÕES			60,00%	40,00%				R\$ 43.759,91
				R\$ 26.255,95	R\$ 17.503,96				
17.0	PINTURAS				30,00%	40,00%	20,00%	10,00%	R\$ 20.164,12
					R\$ 6.049,24	R\$ 8.065,65	R\$ 4.032,82	R\$ 2.016,41	
18.0	APARELHOS HIDRÁULICOS, SANITÁRIOS, ELÉTRICOS, MECÂNICOS E ESPORTIVOS					11,00%	49,00%	40,00%	R\$ 5.264,39
						R\$ 579,08	R\$ 2.579,55	R\$ 2.105,76	
	Total		R\$ 13.124,51	R\$ 40.330,21	R\$ 40.770,70	R\$ 30.756,40	R\$ 24.881,48	R\$ 10.143,58	R\$ 160.006,88
	BDI 15%		R\$ 1.968,68	R\$ 6.049,53	R\$ 6.115,61	R\$ 4.613,46	R\$ 3.732,22	R\$ 1.521,53	R\$ 24.001,03
	Valor Total - Parcial		R\$ 15.093,19	R\$ 46.379,74	R\$ 46.886,31	R\$ 35.369,86	R\$ 28.613,70	R\$ 11.665,11	R\$ 184.007,91
	Valor Total - Acumulado		R\$ 15.093,19	R\$ 61.472,93	R\$ 108.359,24	R\$ 143.729,10	R\$ 172.342,80	R\$ 184.007,91	R\$ 184.007,91
	% - Parcial		8,20%	25,21%	25,48%	19,22%	15,55%	6,34%	100,00%
	% - Acumulado		8,20%	33,41%	58,89%	78,11%	93,66%	100,00%	100,00%