

SECRETARIA MUNICIPAL DE SAÚDE
TOMADA DE PREÇOS N.º 009/23



PREFEITURA DE
CAMPOS
UMA NOVA HISTÓRIA

EDITAL

ESTADO DO RIO DE JANEIRO
PREFEITURA MUNICIPAL DE CAMPOS DOS GOYTACAZES
SECRETARIA MUNICIPAL DE SAÚDE

1. PREÂMBULO

- 1.1. A **Secretaria Municipal de Saúde**, doravante denominada simplesmente **SMS**, localizada na Rua Voluntários da Pátria, n.º 875, Centro, Campos dos Goytacazes/RJ, faz saber que receberá, **às 10h (Dez horas), do dia 17 de janeiro de 2024**, através de sua Comissão Permanente de Licitação, doravante designada simplesmente de **C.P.L.**, na Sala de Reunião de Licitação da Prefeitura Municipal de Campos dos Goytacazes, situada à Rua Coronel Ponciano de Azeredo Furtado, n.º 47 - Parque Santo Amaro, Campos dos Goytacazes/RJ, os envelopes contendo a documentação e a Proposta Comercial das empresas interessadas em participar desta Licitação, cujo Edital recebeu o n.º **009/23**.
- 1.2. A realização desta Licitação foi solicitada pelo Ilustríssimo Senhor Secretário Municipal de Saúde, e devidamente autorizado pelo Ilustríssimo Secretário Municipal da Transparência e Controle, conforme ato exarado às fls. 02 e 04 do **Processo n.º 2023.045.000432-4-PR**.
- 1.3. A Licitação será do **TIPO "MENOR PREÇO"**, sob a forma de execução indireta, no regime de **empreitada por preço unitário**, na **MODALIDADE "TOMADA DE PREÇOS"**, reger-se-á pela legislação aplicável à espécie, em especial pela Lei Federal nº 8.666, de 21 de junho de 1993 e Decreto Municipal n.º 016/2005 de 02 de fevereiro de 2005, no que não conflitar com a legislação federal, observada as alterações posteriores, introduzidas nos referidos diplomas legais.
- 1.4. O Edital, na íntegra, está disponível para download através do site oficial da PMCG, a saber, <https://campos.rj.gov.br/licitacoes.php> ou poderá ser adquirido na sede da Prefeitura Municipal de Campos dos Goytacazes, telefones n.º (22) 98175-2073/98175-0911, no horário das 9h às 17h, de 2ª a 6ª feira, exceto feriados do Município de Campos dos Goytacazes, Estaduais e Nacionais, mediante requerimento em papel timbrado da empresa e a entrega de 01 (um) pacote de papel A4 com 500 folhas (referência report ou similar).
- 1.5. A abertura dos envelopes contendo a documentação das licitantes terá início às **10h (Dez horas), do dia 17 de janeiro de 2024**.
- 1.6. Poderão participar desta Licitação quaisquer interessados, inscritos no Cadastro de Fornecedores **PMCG**, que na fase inicial de habilitação, comprovem possuir os requisitos mínimos de qualificação exigidos para a execução do objeto deste Edital, sendo vedada à participação:
 - 1.6.1. dos que tenham sido declarados inidôneos por ato do Poder Público Federal, Estadual ou Municipal ou estejam suspensos do direito de licitar e contratar com a Administração Municipal;
 - 1.6.2. de consorciados, ou grupo de empresas;
 - 1.6.3. dos que incorrerem em quaisquer das situações previstas nos incisos I, II e III do artigo 9º da Lei Federal 8.666/93;
 - 1.6.4. dos que não sendo inscritos no Cadastro da PMCG, deixarem de

atender, tempestivamente as disposições do art. 22, § 2º da Lei Federal 8.666/93, na forma estabelecida no subitem 11.6.1 deste Edital.

2. OBJETO

2.1. Esta Tomada de Preços tem por objeto a **obra de reforma da Unidade Básica de Saúde de Tocos - Rodovia Sérgio Viana Barroso, S/N - Tocos - Campos dos Goytacazes-RJ.**

2.2. Em havendo interesse da **SMS**, por força do disposto no § 1º do art. 65 da Lei Federal 8.666/93, a contratada ficará obrigada a aceitar, nas mesmas condições contratuais, acréscimos ou supressões nas obras que vierem a ser contratadas, até 25% (vinte e cinco por cento) do valor inicial atualizado do contrato e no caso de reforma, até 50% (cinquenta por cento).

3. ESPECIFICAÇÕES

3.1. As especificações da obra objeto desta Licitação são as informadas no **PROJETO BÁSICO - ANEXO VI**, que é parte integrante e inseparável deste Edital.

4. LOCAL DA EXECUÇÃO DAS OBRAS

4.1. O licitante vencedor desta licitação terá que executar as obras que lhes forem adjudicadas, neste Município, no horário das 7h às 17h, de 2ª a 6ª feira, exceto feriados do Município de Campos dos Goytacazes, Estaduais e Nacionais.

5. PRAZO DE EXECUÇÃO

5.1. O prazo total para a execução das obras objeto desta licitação será de **12 (doze) meses**, conforme o **CRONOGRAMA FÍSICO-FINANCEIRO - ANEXO VII**.

5.2. O prazo a que se refere o subitem anterior começará a fluir no dia seguinte ao recebimento pela adjudicatária da **ordem formal autorizando o início da obra**, a ser emitida pela **Secretaria Municipal de Saúde**.

6. PREÇO ESTIMADO PELA SMS

6.1. O preço total estimado para a execução do objeto deste Edital referido a agosto/2023 é de **R\$ 1.179.380,20 (um milhão, cento e setenta e nove mil, trezentos e oitenta reais e vinte centavos)**.

7. DOTAÇÃO ORÇAMENTÁRIA

7.1. A despesa que decorrer desta Licitação, prevista para o presente exercício, já está compromissada por conta da Dotação Orçamentária existente no Programa de Trabalho P.T. 10.122.0106.3308.0000 e pela Natureza de Despesa N.D. 339039.

8. CONDIÇÕES DE PAGAMENTO

8.1. O pagamento da obra objeto desta licitação será feito em **12 (doze) parcelas**, de

acordo com as medições procedidas pela fiscalização da **Secretaria Municipal de Obras e Infraestrutura**, que constatará a regularidade da mesma e providenciará o prosseguimento do processo do respectivo pagamento;

- 8.2. A contratada, de acordo com o cronograma físico-financeiro (Anexo VI), deverá efetuar a medição das obras realizadas no mês, e dará entrada, no protocolo da **SMS**, da medição realizada, acompanhada dos documentos legais de cobrança, da parcela respectiva.
- 8.3. A contratada deverá apresentar a documentação legalmente exigível para a cobrança respectiva, até o 5º (quinto) dia útil da data final do período de adimplemento da parcela de obrigação, mediante requerimento dirigido à **Secretaria Municipal de Saúde**, através do Protocolo Geral.
- 8.4. Os documentos fiscais de cobrança deverão ser emitidos em estrita observância aos dados contidos na respectiva Nota de Empenho.
- 8.5. O fiscal da execução contratual da **SMS** verificará a conformidade da medição e da cobrança apresentada, com o Cronograma Físico/Financeiro (Anexo VI - Projeto Básico);
- 8.6. Encontrando-se corretas, a medição e a cobrança, o Fiscal da execução contratual atestará a regularidade, despachando o processo respectivo, à Secretaria Municipal da Transparência e Controle, para fins de processamento da liquidação e pagamento da despesa.
- 8.7. O pagamento de cada parcela será efetuado pela **SMS** à **CONTRATADA**, no 30º (trigésimo) dia corrido a contar da data final do período de adimplemento da obrigação respectiva, uma vez obedecida às formalidades legais e contratuais pertinentes.
- 8.8. O pagamento da obrigação, não sendo efetuado no prazo previsto no subitem 8.7 e, desde que o atraso decorra de culpa da **SMS**, será acrescido de 0,1% (um décimo por cento) de multa calculado sobre a parcela devida. A compensação financeira será de 0,033 % (trinta e três milésimos por cento), por dia de antecipação, calculada sobre a parcela devida.
- 8.9. O pagamento da multa e da compensação financeira a que se refere o subitem 8.8, será efetivado mediante autorização expressa do Ordenador de Despesas da **SMS**, em processo próprio, que se iniciará com o requerimento da contratada, dirigido ao Ilustríssimo Senhor Secretário Municipal da Transparência e Controle.
- 8.10. Caso a **SMS** efetue o pagamento devido à contratada, em prazo inferior a 30(trinta) dias, será descontado da importância devida, 0,033 % (trinta e três milésimos por cento), por dia de antecipação;
- 8.11. Na hipótese da medição ou cobrança apresentar erros, a **SMS** devolverá os documentos equivocados à Contratada, para fins de substituição.
 - 8.11.1. O pagamento, após apresentação da nova cobrança, será efetuado no

prazo que remanescer dos 30 (trinta) dias a que se refere o subitem 8.7, sem a multa e a compensação financeira estipuladas no subitem 8.8;

8.12. Fica vedado à contratada negociar, efetuar cobrança ou descontar a duplicata emitida através de rede bancária ou com terceiros, permitindo-se, tão somente, cobrança em carteira simples, ou seja, diretamente na contratante.

9. REAJUSTAMENTO

9.1 Quanto ao reajustamento de preços, será aplicado a partir da data base da planilha orçamentária. Fica definido como índice de reajuste de contrato aqueles índices publicados mensalmente pela EMOP, para cada família de serviços.

9.2 Para a inclusão de novos itens de serviços no orçamento contratado, o custo unitário obtido deve ser multiplicado pelo percentual de BDI considerado pela Administração, para só então aplicar-se o desconto ofertado.

10 FORMA DE APRESENTAÇÃO DA DOCUMENTAÇÃO DE HABILITAÇÃO E DA PROPOSTA COMERCIAL

A licitante deverá entregar ao Presidente da C.P.L os seus documentos de Habilitação, e a Proposta Comercial, em envelopes opacos, separados, fechados (colados ou lacrados), contendo, em seus respectivos frontispícios, além da razão social e endereço da proponente, os seguintes dizeres:

10.1 **No envelope contendo a Documentação:**

**ENVELOPE "A"
"DOCUMENTAÇÃO"
TOMADA DE PREÇOS N.º 009/23**

10.2 **No envelope contendo a Proposta Comercial:**

**ENVELOPE "B"
"PROPOSTA COMERCIAL"
TOMADA DE PREÇOS N.º 009/23**

10.3 **Os dois envelopes deverão estar endereçados da seguinte forma:**

**À
Prefeitura Municipal de Campos dos Goytacazes
Secretaria Municipal de Saúde
Comissão Permanente de Licitação - C.P.L.
Rua Coronel Ponciano de Azeredo Furtado, n.º 47- Parque Santo Amaro.
Município Campos dos Goytacazes/RJ**

11 EXIGÊNCIAS PARA HABILITAÇÃO

Como condição prévia ao exame da documentação de habilitação, a CPL verificará o eventual descumprimento das condições de participação, especialmente quanto à

existência de sanção que impeça a participação no certame ou a futura contratação, mediante a consulta ao seguinte cadastro:

- a) Cadastro Nacional de Empresas Inidôneas e Suspensas-CEIS;
- b) A consulta ao cadastro será realizada em nome da empresa licitante e também de seu sócio majoritário, por força do artigo 12 da Lei nº 8.429, de 1992, que prevê, dentre as sanções impostas ao responsável pela prática de ato de improbidade administrativa, a proibição de contratar com o Poder Público, inclusive por intermédio de pessoa jurídica da qual seja sócio majoritário;
- c) Caso conste na Consulta de Situação do Fornecedor a existência de Ocorrências Impeditivas Indiretas, a Presidente da CPL diligenciará para verificar se houve fraude por parte das empresas apontadas no Relatório de Ocorrências Impeditivas Indiretas;
- d) A tentativa de burla será verificada por meio dos vínculos societários, linhas de fornecimento similares, dentre outros;
- e) Constatada a existência de sanção, a Presidente da CPL reputará o licitante inabilitado, por falta de condição de participação

A proponente deverá incluir no envelope "A", com o título "DOCUMENTAÇÃO" os seguintes documentos:

11.1 Habilitação Jurídica

11.1.1 Registro Comercial, no caso de empresa individual;

11.1.2 Ato Constitutivo, Estatuto ou Contrato Social e alterações em vigor, devidamente registrado, em se tratando de sociedades comerciais, e, no caso de sociedades por ações, acompanhado de documentos de eleição de seus administradores;

11.1.3 Inscrição do ato constitutivo, no caso de sociedades civis, acompanhada de prova de diretoria em exercício;

11.1.4 Decreto de autorização, em se tratando de empresa ou sociedade estrangeira em funcionamento no País, e ato de registro ou autorização para funcionamento expedido pelo órgão competente, quando a atividade assim o exigir;

11.2 Regularidade Fiscal e Trabalhista

11.2.1 Prova de inscrição no Cadastro Nacional de Pessoa Jurídica (CNPJ);

11.2.2 Prova de inscrição no cadastro de contribuintes Estadual, se houver, relativo ao domicílio ou sede do licitante, pertinente ao seu ramo de atividade e compatível com objeto contratual;

11.2.3 Prova de inscrição no cadastro de contribuinte municipal, relativo ao domicílio ou sede do licitante.

11.2.4 Prova de Regularidade para com a Fazenda Federal, bem como perante o Instituto Nacional do Seguro Social - INSS, (Certidão Negativa de Débitos - CND), exigida no artigo 47, inciso I, alínea "a", da Lei Federal n.º 8.212/91 e alterações posteriores;

- 11.2.5 Prova de Regularidade para com a Fazenda Estadual do domicílio ou sede da licitante, ou outra equivalente, na forma da lei;
- 11.2.6 Prova de Regularidade para com a Fazenda Municipal do domicílio ou sede da licitante;
- 11.2.7 Prova de Regularidade de Situação perante o Fundo de Garantia por Tempo de Serviço – FGTS;
- 11.2.8 Quando o crédito tributário se encontrar com sua exigibilidade suspensa, no lugar das Certidões Negativas de Débito pode-se apresentar Certidão Positiva com efeito de Negativa, segundo disposto no art. 206 do Código Tributário Nacional.
- 11.2.9 Deverão ser fornecidas certidões negativas da Dívida Ativa sempre que os documentos de comprovação de regularidade para com as Fazendas Federal, Estaduais e Municipais apresentadas, fizerem referência expressa de que não atestam a regularidade da licitante em relação à Dívida Ativa das citadas Fazendas; para as sociedades empresárias situadas no Estado do Rio de Janeiro deverão apresentar prova de regularidade com a Dívida Ativa, emitida pela Procuradoria Geral do Estado.
- 11.2.10 Certidão Negativa de Débitos Trabalhistas (CNDT), comprovando a inexistência de débitos inadimplidos perante a Justiça do Trabalho, nos termos art. 29, V da Lei 8.666/93.
- 11.2.11 Declaração do cumprimento do disposto no inciso XXXIII do artigo 7º da Constituição Federal (Anexo IV).
- 11.2.12 Os documentos relacionados no subitem 11.2 deverão ter validade na data estabelecida no preâmbulo deste Edital para a entrega dos envelopes contendo os documentos e a Proposta Comercial das licitantes.
- 11.2.13 As microempresas e empresas de pequeno porte deverão apresentar toda documentação exigida para efeito de comprovação de regularidade fiscal, mesmo que esta apresente alguma restrição.
- 11.2.14 No caso de microempresa ou empresa de pequeno porte que esteja com alguma restrição na comprovação da regularidade fiscal, será assegurado o prazo de 05 (cinco) dias úteis, prorrogáveis por igual período, a critério da Administração Pública, para regularização da documentação, pagamento ou parcelamento do débito e emissão de eventuais certidões negativas ou positivas, com efeito de certidão negativa.
- 11.2.15 A não-regularização no prazo previsto no subitem anterior implicará decadência do direito à contratação, sem prejuízo das sanções legais cabíveis, sendo facultado à Administração convocar os licitantes remanescentes, na ordem de classificação.

11.3 Qualificação Econômico Financeira

11.3.1 Balanço patrimonial do último exercício social, já exigível e apresentado na forma da lei, que comprove a boa situação financeira da empresa, vedada a sua substituição por balancetes ou balanços provisórios, podendo ser atualizado por índices oficiais quando encerrado a mais de 03 (três) meses anteriores à data estabelecida no preâmbulo deste Edital para a entrega dos envelopes contendo os Documentos e a Proposta Comercial das licitantes;

Entende-se "na forma da lei" o seguinte:

a) Quando S.A., balanço patrimonial devidamente registrado na Junta Comercial e publicado em Diário Oficial e jornais de grande circulação (art. 289, caput e § 5º da Lei n.º 6.404/76);

b) Quando outra forma societária, balanço patrimonial devidamente registrado pela Junta Comercial ou outro órgão competente do Registro do Comércio. No caso de uma empresa ter registrado legalmente seu contrato social em cartório competente, deverá fazer o registro do balanço patrimonial no mesmo cartório;

c) Aquelas sociedades constituídas a menos de um ano deverão apresentar o balanço de abertura, que deverá conter as assinaturas do contabilista regularmente habilitado e do sócio gerente;

d) Escrituração contábil digital transmitida pelo sistema público de escrituração digital (SPED) pelas pessoas jurídicas a ela obrigadas;

11.3.1.1 Nenhuma empresa está dispensada das exigências do subitem anterior, na forma da lei, exceto a microempresa, empresa de pequeno porte e microempreendedor individual - MEI, em por força do art. 48 § 5º da Lei Municipal n.º 8.768/17.

11.3.1.2 O Balanço patrimonial deverá estar devidamente registrado na Junta Comercial, ou outro órgão competente, devendo possuir autenticação através de chancela digital, etiqueta, carimbo ou meio legal equivalente, e ainda, deverá estar assinado por Profissional de Contabilidade, devidamente registrado no Conselho Regional de Contabilidade e pelo Titular ou representante legal da empresa licitante.

11.3.2 Na hipótese em que não seja possível verificar com clareza os valores do ativo circulante (AC), do realizável a longo prazo (RLP), do passivo circulante (PC), do exigível a longo prazo (ELP), do exigível total (ET) e do ativo total (AT), o balanço a que se refere o subitem 11.3.1 deverá vir acompanhado de demonstrativo elaborado em papel timbrado da licitante, assinado pelo contabilista regularmente habilitado e por seu representante legal, em que estejam devidamente informados os valores supramencionados, de modo a possibilitar avaliar-se a situação financeira da proponente, com os índices abaixo já calculados, a partir da aplicação das seguintes fórmulas:

11.3.2.1 Índice de Liquidez Geral

$$ILG = (AC + RLP) / (PC + ELP)$$

11.3.2.2 **Índice de Liquidez Corrente**

$$ILC = AC / PC$$

11.3.2.3 **Grau de Endividamento Geral**

$$GEG = ET / AT$$

Onde:

AC = Ativo Circulante;

PC = Passivo Circulante;

RLP = Realizável a Longo Prazo;

ELP = Exigível a Longo Prazo;

ET = Exigível Total;

AT = Ativo Total;

11.3.2.4 Serão inabilitadas as licitantes cujos índices apurados não atenderem as seguintes condições:

11.3.2.4.1 Índice de Liquidez Geral $\geq 1,00$

11.3.2.4.2 Índice de Liquidez Corrente $\geq 1,00$

11.3.2.4.3 Grau de Endividamento Geral $\leq 1,00$

11.3.3 Comprovação de capital social ou patrimônio líquido igual ou superior a 10% (dez por cento) do valor vencido pela empresa.

11.3.4 Certidão(ões) Negativa(s) de Recuperação Judicial - Lei 11.101/05 (falências e concordatas), expedida pelo distribuidor da sede da pessoa jurídica, a menos de 90 (noventa) dias da data estabelecida no preâmbulo deste Edital para a entrega dos envelopes contendo os documentos e a Proposta Comercial das licitantes, exceto quando dela constar o prazo de validade.

11.3.4.1 Para a licitante sediada na Cidade de Campos dos Goytacazes, esta prova será feita mediante apresentação de certidões passadas pelo Cartório Único de Registro de Distribuição.

11.3.4.2 Caso a licitante esteja em processo de recuperação judicial, poderá apresentar, em substituição aos documentos exigidos nos subitens 11.3.4 e 11.3.5, certidão emitida pela instância judicial certificando sua aptidão econômica e financeira para participar de procedimento licitatório.

11.3.5 A licitante sediada em outra Comarca ou Estado deverá apresentar, juntamente com a(s) certidão(ões) exigida(s), declaração/certidão passada pelo Foro de sua sede, indicando quais os Cartórios ou Ofícios de Registro que controlam a distribuição de falências ou concordatas. Em caso de a declaração apresentar validade expressa,

esta deverá ser observada. Por outro lado, se dela não constar prazo de validade, esta será de 90 (noventa) dias a contar de sua emissão.

11.3.5.1 Na hipótese da Certidão de que trata o subitem 11.3.4 ser emitida pela Corregedoria ou órgão equivalente do respectivo Tribunal de Justiça, será facultativa a apresentação do documento solicitado no subitem anterior.

11.4 Qualificação Técnica

11.4.1 As licitantes deverão apresentar documentação de qualificação técnica conforme exigido no item 9 do Projeto Básico- Anexo VI.

11.5 Interessados em participar da licitação, cadastrados.

11.5.1 Os inscritos no Cadastro da Prefeitura Municipal de Campos dos Goytacazes (CRC) poderão substituir os documentos listados em 11.1.1, 11.1.2, 11.1.3, 11.1.4, 11.2.1, 11.2.2 e 11.2.3 pelo Certificado de Registro Cadastral (CRC) devidamente atualizado.

11.5.1.1 Por Certificado de Registro Cadastral (CRC) devidamente atualizado, entenda-se aquele em vigor na data da realização desta licitação.

11.6 Interessados em participar da licitação, não inscritos no cadastro.

11.6.1 Os interessados em participar desta licitação, não inscritos no Cadastro da **PMCG**, só poderão participar deste certame se atender a todas as condições exigidas para cadastramento até o **3º (terceiro) dia anterior** à data do recebimento das propostas, observada a necessária qualificação, conforme o disposto no parágrafo 2º, art. 22 da Lei Federal 8.666/93.

12 PROPOSTA COMERCIAL

12.1 O envelope "**B**", com o título "**PROPOSTA COMERCIAL**", referido no subitem 10.2 deste Edital, deverá conter, em 01 (uma) via a **Proposta Comercial** da licitante, a **Planilha de Quantitativos e Preços Unitários**. Esses documentos são fornecidos à licitante sob a forma de **ANEXO I** do Edital.

12.1.1 A via do formulário da "**PROPOSTA COMERCIAL**" deverá ser preenchida, carimbada, datada e assinada pelo representante legal ou preposto legalmente estabelecido da empresa licitante, de acordo com as instruções contidas no próprio formulário.

12.1.1.1 **As cotações de preços deverão ser apresentadas em papel timbrado da licitante**, sob a forma das especificações que acompanham o **ANEXO I** deste Edital; o preço global deverá ser preenchido no **ANEXO I**;

12.1.1.2 O prazo de validade da Proposta Comercial será de 60 (sessenta) dias, contados da data estabelecida no preâmbulo deste Edital, para a sua entrega à **C.P.L.**

13 ENTREGA DOS DOCUMENTOS E DA PROPOSTA COMERCIAL

- 13.1 A entrega dos envelopes contendo os documentos e as Propostas Comerciais das licitantes, à **C.P.L.**, dar-se-á no dia, hora e local, mencionados no preâmbulo deste Edital.
- 13.2 Após a hora estabelecida como limite para a entrega dos envelopes contendo a Documentação de Habilitação e Propostas Comerciais das licitantes, nenhum outro será recebido nem tampouco será permitida a troca, adendos, acréscimo ou esclarecimentos aos já entregues, ressalvado o disposto no parágrafo 3º, do artigo 48, da Lei Federal 8.666/93.
- 13.3 Os envelopes recebidos, em sua totalidade, serão rubricados pelos membros que estiverem constituindo a **C.P.L.** e pelos representantes das licitantes presentes no certame.

14 CRITÉRIOS DE JULGAMENTO

O julgamento do certame compreenderá as fases: de **habilitação**, destinada ao exame da regularidade dos documentos apresentados pelas licitantes e da **classificação das Propostas Comerciais com a seleção da proposta vencedora do certame**.

- 14.1 O julgamento do certame será realizado em tantas sessões públicas quantas forem consideradas necessárias para o completo exame dos Documentos e Propostas Comerciais, sempre com a lavratura de ata circunstanciada, assinada pelos membros da **C.P.L.** e licitantes presentes na respectiva sessão.
- 14.2 Cada licitante poderá ser representado nos procedimentos licitatórios por representante legal ou preposto.
- 14.2.1 Para tanto, no início da sessão, antes do recebimento dos envelopes A e B, o representante legal da licitante deverá entregar ao Presidente da **C.P.L.**, prova de sua investidura ou, se for o caso de preposto, o documento de credenciamento, redigido conforme o modelo constante do **ANEXO III**, deste Edital, além de cópia do contrato social ou ata de assembléia da empresa que representa, comprovando os poderes do outorgante para delegar competência ao outorgado.
- 14.2.2 O representante legal ou credenciado da empresa interessada deverá exibir à Presidente da **C.P.L.** documento que comprove a sua identidade.
- 14.2.3 A(s) empresa(s) que desejar(em) fazer uso da Lei Complementar n.º 123/06 deverão apresentar a declaração conforme o modelo constante do **ANEXO V**.
- 14.2.4 Não será admitida a abertura dos envelopes de habilitação para retirada dos documentos relativos ao credenciamento. Assim, a licitante que não os apresentar em separado dos envelopes ficará sem representação na fase de credenciamento.
- 14.2.5 Abertos os envelopes, todos os documentos neles contidos deverão ser rubricados pelos membros da **C.P.L.** e representantes das licitantes presentes na sessão.

14.3 Fase de habilitação

14.3.1 A apreciação e o julgamento dos documentos apresentados pelas licitantes poderão ser efetuados na própria sessão de recepção dos envelopes ou, em sessões posteriores com data, local e hora a serem definidos pela C.P.L., fazendo-se a comunicação diretamente, se todos os representantes das empresas competidoras estiverem presentes, ou, caso contrário, por publicação no Diário Oficial do Município de Campos dos Goytacazes.

14.3.2 Concluída a fase de habilitação e havendo manifestação formal dos representantes de todas as licitantes do certame renunciando ao direito de interposição de recursos, a C.P.L. poderá proceder a abertura dos envelopes contendo as Propostas Comerciais imediatamente após a conclusão da fase habilitatória do certame. Caso contrário, aguardar-se-á o decurso do prazo recursal e o julgamento dos eventuais recursos interpostos, após o que, proceder-se-á a convocação das licitantes habilitadas, através da Imprensa Oficial do Município de Campos dos Goytacazes, para a sessão de abertura dos envelopes contendo as Propostas Comerciais que, a eventuais inabilitadas, serão devolvidos inviolados.

14.4 Fase de Classificação das Propostas Comerciais

14.4.1 No julgamento das Propostas Comerciais a C.P.L. classificará, por ordem crescente de preço global ofertado, às licitantes habilitadas, **declarando vencedora da licitação** a proponente que tiver cotado para o objeto licitado o **menor preço global**.

14.4.2 No caso da primeira colocada ser empresa de grande ou médio porte, será observado o disposto nos artigos 44 e 45 da Lei Complementar 123, conforme segue:

14.4.2.1 Identificar-se-ão as propostas ofertadas por ME's e EPP's que sejam iguais ou até 10% (dez por cento) superiores à proposta mais bem classificada.

14.4.2.2 A microempresa ou empresa de pequeno porte enquadrada no subitem anterior mais bem classificada e que manifestar o interesse em utilizar os benefícios da LC n.º 123, será convocada para apresentar nova proposta de preço, inferior àquela classificada em primeiro lugar, no prazo máximo de 5 (cinco) minutos, situação em que passará à condição de primeira colocada.

14.4.2.2.1 A microempresa ou empresa de pequeno porte que passar a condição de primeira colocada, nos termos do subitem anterior, deverá apresentar, no prazo máximo de 24 (vinte e quatro) horas, nova planilha de quantitativos e de preços unitários, decompondo o valor ofertado.

14.4.2.3 A não apresentação de proposta no prazo estipulado nos subitens anteriores implicará a preclusão do direito conferido pela Lei Complementar n.º 123, sem prejuízo das sanções legais cabíveis.

14.4.2.4 Não ocorrendo a adjudicação do objeto à microempresa ou empresa de pequeno porte, na forma do subitem 14.4.2.2, serão convocadas as remanescentes na ordem de classificação, que se enquadrem no subitem

14.4.2.1, para o exercício do mesmo direito.

- 14.4.2.5 Na hipótese de não ser adjudicado o objeto à microempresa ou empresa de pequeno porte enquadrada no subitem 14.4.2.1, o objeto licitado será adjudicado em favor da proposta originalmente classificada em primeiro lugar.**
- 14.4.3 O valor do orçamento estimado pela Administração já contempla parcela relativa à bonificação de despesas indiretas (BDI).
- 14.4.4 Será desclassificada a licitante que:
- 14.4.4.1 apresentar Proposta Comercial que não atenda aos requisitos deste Edital ou que ofereça vantagens nele não prevista ou baseada em ofertas dos demais licitantes, inclusive de redução sobre o menor valor proposto
- 14.4.4.2 que proponha preço global superior ao estabelecido pela **SMS** no item 6.1 deste Edital;
- 14.4.4.3 que proponha preço global considerado manifestamente inexequível, nos termos do disposto no artigo 48, inciso II da Lei Federal 8.666/93; e
- 14.4.4.4 que não aceitar as correções dos erros de sua proposta, nos termos do estabelecido no subitem 14.4.5.
- 14.4.5 As Propostas Comerciais que atenderem aos requisitos deste Edital serão verificadas pela **C.P.L.** quanto a erros aritméticos, que serão corrigidos da seguinte forma:
- 14.4.5.1 se existir discrepância entre o produto da multiplicação do preço unitário pela quantidade correspondente, prevalecerá o preço unitário;
- 14.4.5.2 se for constatada discrepância entre valores grafados em algarismos e por extenso prevalecerá o valor por extenso; e
- 14.4.5.3 se for constatado erro de adição, subtração, multiplicação ou divisão, o resultado corrigido será o considerado.
- 14.4.6 No caso de empate entre duas ou mais Propostas Comerciais, e desde que não ocorra o estabelecido no subitem 14.4.2. e seguintes, a classificação final far-se-á, obrigatoriamente, por sorteio realizado pela **C.P.L.**, em ato público, para o qual todas as licitantes serão convocadas.
- 14.4.7 A **SMS** poderá, a qualquer momento antecedente à assinatura do contrato, revogar esta Licitação por razões de interesse público, decorrente de fato superveniente devidamente comprovado, ou anular o certame se constatado vício no seu processamento.
- 14.4.8 Ocorrendo a revogação ou anulação do certame a decisão será publicada no Diário Oficial do Município de Campos dos Goytacazes.
- 14.4.9 As licitantes tomarão, oficialmente, conhecimento do resultado do julgamento deste Certame na sessão pública que proclamar o resultado ou, em não tendo sido

subscrita a Ata respectiva por todas as licitantes classificadas, através de publicação no Diário Oficial do Município de Campos dos Goytacazes. A data da assinatura da Ata ou da publicação do resultado da Licitação, conforme o caso, constituirá o início do prazo recursal.

15 CRITÉRIOS DE ADJUDICAÇÃO

- 15.1 Julgados os eventuais recursos interpostos ou decorrido o prazo legal de interposição, a **C.P.L.**, após declarar a vencedora da Licitação, na forma do estabelecido nos subitens 14.4.1 e 14.4.2. deste Edital, encaminhará o resultado para ser homologado pela autoridade competente da **SMS**.
- 15.2 O objeto licitado será adjudicado à licitante declarada vencedora da competição pela **C.P.L.**, a qual celebrará contrato com a **SMS**, nos termos da minuta constante do ANEXO II deste Edital.

16 CONDIÇÕES DE ASSINATURA DO CONTRATO

- 16.1 A **SMS** convocará a vencedora do certame para assinar o contrato, até o 3º (terceiro) dia útil após a publicação da homologação do resultado.
- 16.2 A convocação a que se refere o subitem anterior, será feita através de ofício, dirigido à licitante vencedora, que terá, após o recebimento da convocação, 03 (três) dias úteis para apresentar-se a **SMS** para a sua formalização, portando os certificados de regularidade perante o INSS, FGTS, Fazenda Federal, Estadual e Municipal.
- 16.3 O prazo de convocação poderá ser prorrogado uma vez, por igual período, quando solicitado expressamente pela parte, durante o seu transcurso e desde que ocorra motivo justificado aceito pela Administração.
- 16.4 Se a licitante vencedora do certame, injustificadamente, não atender a convocação de que trata o subitem 16.1, recusando-se a assinar o contrato dentro do prazo estabelecido pela **SMS**, estará caracterizado o descumprimento total da obrigação assumida, sujeitando a licitante desistente à multa de 10% (dez) por cento sobre o valor total da sua proposta, nos termos das disposições dos arts. 64 e 81 da Lei Federal 8.666/93, sem prejuízo para as demais cominações aplicáveis.
- 16.5 Ocorrendo a hipótese prevista no subitem 16.4 serão convocadas as demais licitantes, por ordem de classificação, adjudicando-se o objeto desta Licitação àquela que concordar em executar o seu objeto nas mesmas condições e pelo mesmo preço da 1ª classificada, desistente.

17 OBRIGAÇÕES E RESPONSABILIDADES

17.1 Da Licitante:

- 17.1.1 tomar conhecimento, antes da apresentação de sua proposta, das normas e diretrizes da **SMS**, relacionadas com este Edital, providenciando a obtenção de todas as informações necessárias sobre as condições e peculiaridades do local onde

as obras serão realizadas, e que deverão ser devidamente consideradas na composição de sua Proposta Comercial;

- 17.1.1.1 fazer pesquisa minuciosa no local onde as obras serão realizadas, não se isentando da responsabilidade sobre a avaliação correta dos seus orçamentos, planejamento de obras, arcando com os eventuais prejuízos conseqüentes.
- 17.1.1.2 A licitante vencedora deverá cumprir os dispositivos estabelecidos na Resolução n.º 307, de 05 de julho de 2002, CONAMA Conselho Nacional do Meio Ambiente, no que tange à gestão de resíduos.

17.2 Da Adjudicatária:

- 17.2.1 a garantia a que está obrigada face ao disposto no item 22 deste Edital; e
- 17.2.2 celebrar com a **SMS**, o contrato cuja minuta compõe o **Anexo II** deste Edital, no prazo estabelecido no documento a que se refere o subitem 16.1.

17.3 Da Contratante

17.3.1 manter um funcionário da Administração especialmente designado, para anotar em registro próprio (livro diário de obra) todas as ocorrências relacionadas com a execução do contrato, determinando o que for necessário à regularização das faltas ou defeitos observados, permitida a contratação de terceiros para assisti-lo e subsidiá-lo de informações pertinentes a essa atribuição, conforme prescreve o art. 67 e parágrafos da Lei 8.666/93.

17.4 Da Contratada

- 17.4.1 A adjudicatária não poderá subcontratar o objeto sem a prévia e expressa anuência da Prefeitura e até o limite de 25% (vinte e cinco por cento) do valor contratado;
 - 17.4.1.1 Fica vedado a subcontratação dos serviços considerados como parcelas de maior relevância.
 - 17.4.1.2 a adjudicatária responderá, solidariamente, pelos atos praticados pela(s) firma(s) subcontratada(s), relacionados com o objeto deste Edital;
- 17.4.2 promover por sua conta, a cobertura através de seguros, dos riscos a que se julgar exposta em vista das responsabilidades que lhe cabem no fornecimento objeto deste Edital;
- 17.4.3 cumprir todas as obrigações técnicas constantes das especificações estabelecidas no **Anexo VI**, deste Edital;
- 17.4.4 cumprir, rigorosamente, todas as obrigações contratuais, em especial os prazos totais e parciais estabelecidos no Cronograma de Desembolso que vier a ser pactuado; e
- 17.4.5 comunicar formalmente a **PMCG**, em até 24h (vinte e quatro horas) do ocorrido, qualquer evento motivador de paralisação da execução contratual.

18 SANÇÕES ADMINISTRATIVAS

- 18.1 No caso de descumprimento, no todo ou em parte, das condições deste Edital ou do Contrato a ser celebrado, a **SMS**, sem prejuízo das perdas e danos e das multas cabíveis, nos termos da lei civil, aplicará à adjudicatária contratada, conforme o caso, as penalidades previstas nos art. 86, 87 e 88 da Lei Federal 8.666/93 e, em especial as seguintes sanções:
- 18.1.1 multa moratória de 1% (um por cento) ao dia, por dia útil que exceder o prazo, sobre o valor do saldo não atendido, respeitados os limites da Lei Civil;
- 18.1.2 multa administrativa de até 20% (vinte por cento) sobre o valor global do contrato, nas demais hipóteses de inadimplência ou infração de qualquer natureza, seja contratual ou legal.
- 18.1.3 As multas moratórias e administrativas poderão ser aplicadas cumulativamente ou individualmente, não impedindo que a **SMS** rescinda, unilateralmente, o Contrato e aplique as demais sanções legais cabíveis.
- 18.1.4 As multas administrativas e moratórias aplicadas serão descontadas da garantia prestada pela adjudicatária contratada e, caso a multa aplicada seja de valor superior ao valor da garantia prestada, além da perda desta, responderá a adjudicatária contratada pela sua diferença, a qual será descontada dos pagamentos eventualmente devidos pela Administração ou, ainda, quando for o caso, cobrada judicialmente, em consonância com os parágrafos 2º e 3º do artigo 86 da Lei Federal n.º 8.666/93;
- 18.1.5 A aplicação de multas não elidirá o direito da **SMS**, face ao descumprimento do pactuado, rescindir de pleno direito o contrato que vier a ser celebrado, independentemente de notificação ou interpelação judicial, sem prejuízo das demais cominações legais e contratuais cabíveis, assegurado o contraditório e ampla defesa.
- 18.1.6 A execução da obra fora das especificações estabelecidas no Projeto Básico – Anexo VI deste Edital, também ocasionará a incidência das multas previstas neste item 18, pois, nesta situação a desconformidade de especificação equivalerá a não execução das obras.

19 RECURSOS ADMINISTRATIVOS

- 19.1 Dos atos praticados relativos a esta Licitação cabe recurso, no prazo de 05 (cinco) dias úteis a contar da intimação do ato ou da lavratura da respectiva ata, no caso de:
- 19.1.1 habilitação ou inabilitação da licitante;
- 19.1.2 julgamento das Propostas Técnicas e Comerciais;
- 19.1.3 anulação ou revogação desta Licitação;
- 19.1.4 rescisão do CONTRATO por ato unilateral da Administração;

- 19.1.5 aplicação das penas de advertência, suspensão temporária ou de multa;
- 19.2 Dos atos praticados relativos a esta Licitação cabe Representação, no prazo de 05 (cinco) dias úteis, a contar da intimação da decisão relacionada com o objeto da Licitação ou do Contrato, de que não caiba recurso hierárquico;
- 19.3 No caso específico da aplicação da pena de declaração de inidoneidade, esta somente poderá ser aplicada pelo Ilustríssimo Senhor Secretário Municipal de Saúde, dela cabendo pedido de reconsideração no prazo de 10 (dez) dias úteis contados da publicação do ato na Imprensa Oficial do Município de Campos dos Goytacazes;
- 19.4 Os recursos previstos nos subitens “19.1.1” e “19.1.2” terão efeito suspensivo. A autoridade competente poderá, motivadamente e presentes razões de interesse público, atribuir ao recurso interposto eficácia suspensiva, nos casos previstos nos subitens 19.1.3; 19.1.4 e 19.1.5;
- 19.5 Caso seja interposto algum recurso, a **SMS** dará ciência às demais licitantes através de publicação no Diário Oficial do Município de Campos dos Goytacazes, que poderão impugná-lo no prazo de 05 (cinco) dias úteis;
- 19.6 O recurso será dirigido à autoridade superior, por intermédio da que praticou o ato recorrido, a qual poderá reconsiderar sua decisão no prazo de 05 (cinco) dias úteis, ou, nesse mesmo prazo, fazê-lo subir, devidamente informado, devendo nesse caso, a decisão ser proferida dentro do prazo de 05 (cinco) dias úteis, contados do recebimento do recurso.

20 RECEBIMENTO DO OBJETO LICITADO

Executado o Contrato, o seu objeto será recebido:

- 20.1 provisoriamente, pelo responsável por seu acompanhamento e fiscalização, mediante termo circunstanciado, assinado pelas partes, em até 15 (quinze) dias, da comunicação escrita do contratado; e
- 20.2 definitivamente, por servidor ou Comissão designada para este fim, mediante termo circunstanciado, assinado pelas partes, após o decurso do prazo de observação de 30 (trinta) dias, contados a partir da comunicação escrita do contratado, a que se refere o subitem anterior.

21 DA FISCALIZAÇÃO

- 21.1. À SMS cabe fiscalizar a execução dos trabalhos através de servidores formalmente designados, e se assim entender, também por intermédio de empresa de supervisão contratada.
- 21.2 Ficam reservados à fiscalização o direito e a autoridade para resolver qualquer caso singular, omissos ou duvidosos não previstos, e em tudo o que se relacione com a execução do objeto, desde que não acarrete ônus para a PMCG ou modificação do instrumento.
- 21.3 As decisões que ultrapassarem a competência dos fiscais da PMCG, deverão ser

solicitadas, formalmente, pela Contratada, à autoridade administrativa imediatamente superior aos fiscais, através deles, em tempo hábil para a adoção de medidas convenientes.

21.4A contratada é obrigada a reparar, corrigir, remover, reconstituir, às suas expensas, no total ou em parte, os serviços em que se verifiquem vícios, defeitos ou incorreções resultantes da sua execução, ou má qualidade dos materiais empregados.

21.5Serão medidos e pagos os itens de serviços efetivamente executados, em conformidade com o cronograma físico financeiro aprovado pela Secretaria, acompanhados de relatório, onde se especifique, dimensione e situe os mesmos, através de croqui e registro fotográfico do local.

21.6O item de “Administração Local” será medido/pago de acordo com a quantidade que expressar o percentual mensal de serviços executados. Caso haja necessidade de acréscimo do item de “Administração Local”, durante a execução contratual, seu valor não poderá ultrapassar a mesma relação percentual, entre o valor do referido item e o valor total contratado.

21.7Os itens de projetos executivos, deverão ser medidos/pagos seguindo os seguintes critérios: 20% (vinte por cento) na mobilização dos serviços em 30 (trinta) dias, referente ao início dos projetos, 50% (cinquenta por cento) na entrega dos projetos em 60 (sessenta) dias, e 30% (trinta por cento) após a verificação e aprovação da fiscalização. Caso a entrega dos projetos seja parcial, a medição deverá ser proporcional.

22 GARANTIA DE EXECUÇÃO CONTRATUAL

22.1 A garantia do contrato será prestada, mediante Guia de Recolhimento, no valor de 5% (cinco por cento) do valor global do contrato a ser celebrado e será restituída, após o Recebimento Definitivo do objeto contratual, mediante requerimento da Contratada, obedecidas às normas aplicáveis a espécie.

22.1.1 Será exigida da licitante adjudicatária, nos termos do disposto no art. 56 da Lei Federal 8.666/93, a prestação de uma das seguintes modalidades de garantia de execução contratual.

- fiança bancária;
- seguro-garantia;
- caução em dinheiro ou título da dívida pública.

22.1.1.1 No caso de seguro-garantia esta deverá cobrir expressamente os seguintes eventos:

- a. Prejuízos advindos do não cumprimento do contrato;
- b. Multas punitivas aplicadas pela fiscalização à contratada;
- c. Prejuízos diretos causados à contratante decorrentes de culpa ou dolo durante a execução do contrato; e
- d. Obrigações previdenciárias e trabalhistas não honradas pela contratada

22.1.2. No caso de título da dívida pública, este deverá ter sido emitido sob a forma escritural, mediante registro em sistema centralizado de liquidação e de custódia autorizado pelo Banco Central do Brasil e avaliados pelos seus valores econômicos, conforme definido pelo Ministério da Fazenda.

22.2 A garantia do contrato destina-se a assegurar o cumprimento das normas, a boa e fiel execução do contrato, e o pagamento de eventuais multas.

23 ANEXOS QUE COMPÕEM ESTE EDITAL

Os documentos que compõem este Edital, como partes integrantes e inseparáveis, são os seguintes:

- 23.1 **Anexo I** - Proposta Comercial - Planilha Orçamentária;
- 23.2 **Anexo II** - Minuta de Contrato;
- 23.3 **Anexo III** - Modelo de Carta de Credenciamento;
- 23.4 **Anexo IV** - Declaração de que cumpre as Leis Trabalhistas;
- 23.5 **Anexo V** - Declaração ME ou EPP;
- 23.6 **Anexo VI** - Projeto Básico;
- 23.7 **Anexo VII** - Cronograma Físico-Financeiro;
- 23.8 **Anexo VIII** - Memorial Descritivo;
- 23.9 **Anexo IX** - Memória de Cálculo e Composição;
- 23.10 **Anexo X** - Relatório Fotográfico e Projeto Arquitetônico.

24 CONSIDERAÇÕES DE CARÁTER GERAL

24.1 O esclarecimento de dúvidas sobre o presente Edital poderá ser requerido, por escrito, à C.P.L. da SMS, sito à Rua Coronel Ponciano de Azeredo Furtado n.º 47 – Parque Santo Amaro, nesta Cidade, no horário de 9h às 17h, de 2ª a 6ª feira, diariamente, exceto aos sábados, domingos e feriados do Município de Campos dos Goytacazes, Estaduais e Nacionais, através do telefone n.º (22) 981752073, ou enviadas para o e-mail cpl@campos.rj.gov.br.

24.1.1 Até 02 (dois) dias úteis antes da data fixada para recebimento das propostas, qualquer pessoa ou empresa poderá solicitar esclarecimentos, providências.

24.2 As impugnações editalícias e interposições de recursos poderão ser protocoladas no endereço supracitado, ou enviadas para o e-mail cpl@campos.rj.gov.br, nos prazos definidos no artigo 41, parágrafos 1º e 2º, e artigo 109, respectivamente da Lei 8.666/93.

24.3 A Administração, a qualquer tempo, no decorrer da licitação, poderá determinar a vistoria das instalações da proponente, para fins de permitir melhor avaliação de seus recursos humanos e materiais;

24.4 **Os documentos exigidos para esta Licitação poderão ser apresentados em original, cópia ou publicação em Órgão da Imprensa Oficial.** Os que forem de emissão da própria proponente deverão estar em papel timbrado da licitante, registrar o número desta licitação, estar datados e assinados por seu representante legal ou preposto formalmente estabelecido. **Os documentos e certidões emitidas pela Internet**

terão sua autenticidade verificada no momento da realização do certame.

24.4.1 A apresentação do documento original à **C.P.L.** dispensa a autenticação de cópia, contudo aquele passará a integrar os autos do processo, não sendo devolvido em hipótese nenhuma;

24.5 Durante as sessões da Licitação, somente poderão se manifestar os membros da **C.P.L.** e um representante legal ou credenciado de cada licitante. Os demais presentes ao certame, somente poderão fazê-lo com a permissão da Presidente da **C.P.L.**;

24.6 O foro para dirimir qualquer questão controversa relacionada com o presente Edital é o da Comarca de Campos dos Goytacazes.

Campos dos Goytacazes, 19 de dezembro de 2023.

Paulo Roberto Hirano
Secretário Municipal de Saúde

ANEXO I - PROPOSTA COMERCIAL

<p style="text-align: center;">CARIMBO DA FIRMA (Contendo a Razão Social, CNPJ e/ou Inscrição Estadual).</p>

1 - OBJETO

Proposta Comercial para **obra de reforma da Unidade Básica de Saúde de Tocos - Rodovia Sérgio Viana Barroso, S/N - Tocos - Campos dos Goytacazes-RJ**, na Tomada de Preços de n.º 009/23, e seus Anexos.

2 - PREÇO

2.1 - Para o objeto da Tomada de Preços de n.º 009/23 o nosso preço global é de: R\$ _____ (_____).

2.2 - O preço acima considera todas as exigências contidas na Tomada de Preços n.º 009/23, e ainda, todos os custos com mão-de-obra, taxas, impostos, seguros, encargos sociais e demais despesas diretas e indiretas incidentes sobre os equipamentos e instalações.

3 - DO PRAZO DE EXECUÇÃO

O prazo total para a execução do objeto desta proposta é de 12 (doze) meses, a contar da autorização formal do início das obras.

4 - VALIDADE DESTA PROPOSTA

A validade dos preços e condições desta proposta é de 60 (sessenta) dias, a contar da data estabelecida no preâmbulo da Tomada de Preços n.º 009/23, para a abertura dos envelopes contendo a Documentação e Proposta Comercial das licitantes.

5 - ANEXO DESTA PROPOSTA

Compõe esta Proposta Comercial, sob a forma de anexo, a Planilha de Quantitativos e Preços Unitários.

Campos dos Goytacazes, ___ de _____ de 2023.

Assinatura do Representante
Legal ou Preposto da Licitante

OBRA:		Reforma da Unidade Básica de Saúde de Tócos			BASE DE PREÇOS:		EMOP/SINAPI: 08/2023	
LOCAL:		Rodovia Sérgio Viana Barroso, S/ N° - Tócos - Campos Dos Goytacazes/RJ					DATA: 14/11/2023	
PLANILHA ORÇAMENTÁRIA								
ITEM	BASE	CÓDIGO	DESCRIÇÃO	UNIDADE	QUANTIDADE	CUSTO UNITÁRIO (R\$)	VALOR TOTAL (R\$)	
1.0.0			SERVIÇOS DE ESCRITÓRIO, LABORATÓRIO E CAMPO				R\$	59.912,16
1.0.01	COMPOSIÇÃO 01	-	ADMINISTRAÇÃO LOCAL	VB	1,00	R\$ 57.059,20	R\$	57.059,20
1.0.02	EMOP	05.100.0900-0	UNIDADE REF.P/COMPL.ADM LOCAL,CONSID:CONSUMO AGUA,TEL.ENERGIA ELETRICA,MAT.LIMPEZA E ESCRITORIO,COMPUTADORES,LICENCA OBRA,MOVEIS E UTENSILIOS,AR COND.BEBEDOURO,ART.RRT.FOTOGRAFIASUNIFORMES,DIARIAS,EXAMES ADMISSIONAIS PERIODICOS E DEMISSIONAIS,CURSO CAPACITACAO/TREINAMENTO E ITENS COMPLEMENTEM AS DESP.NECESS.EXCL.DESPESAS SUBSIDIOS ALIM.E TRANSPORTE PESSOAL	UR	86,85	R\$ 32,85	R\$	2.852,96
1.1.0			PROJETOS				R\$	73.150,02
1.1.01	EMOP	01.050.0381-0	PROJETO EXECUTIVO DE INSTALACAO DE INCENDIO E SPDA,CONSIDERANDO PROJETO BASICO EXISTENTE,PARA PREDIOS HOSPITALARES,APRESENTADO NOS PADROES DA CONTRATANTE,INCLUSIVE AS LEGALIZACOESPERTINENTES	M2	384,00	R\$ 9,13	R\$	3.505,92
1.1.02	EMOP	01.050.0552-0	PROJETO EXECUTIVO ESTRUTURAL PARA PREDIOS ESCOLARES E/OU ADMINISTRATIVOS ATE 500M2,CONSIDERANDO O PROJETO BASICO EXISTENTE,APRESENTADO NOS PADROES DA CONTRATANTE,CONSTANDO DE PLANTAS DE FORMA,ARMACAO E DETALHES	M2	47,75	R\$ 42,04	R\$	2.007,41
1.1.03	EMOP	01.050.0520-0	PROJETO EXECUTIVO DE INSTALACAO ELETRICA,CONSIDERANDO O PROJETO BASICO EXISTENTE,PARA PREDIOS HOSPITALARES,APRESENTADO NOS PADROES DA CONTRATANTE,INCLUSIVE AS LEGALIZACOES PERTINENTES	M2	384,00	R\$ 18,26	R\$	7.011,84
1.1.04	EMOP	01.050.0575-0	PROJETO EXECUTIVO DE SISTEMA CENTRAL DE GASES MEDICINAIS (OXIGENIO,AR COMPRIMIDO E VACUO),CONSIDERANDO O PROJETO BASICOEXISTENTE,APRESENTADO NOS PADROES DA CONTRATANTE,COM AREA ATE 1000M2	M2	384,00	R\$ 0,98	R\$	376,32
1.1.05	EMOP	01.050.0350-0	PROJETO EXECUTIVO DE ARQUITETURA,CONSIDERANDO O PROJETO BASICO EXISTENTE,PARA PREDIOS HOSPITALARES ATE 1000M2,APRESENTADO NOS PADROES DA CONTRATANTE,INCLUSIVE AS LEGALIZACOES PERTINENTES,COORDENACAO E COMPATIBILIZACAO COM OS PROJETOS COMPLEMENTARES	M2	456,29	R\$ 132,04	R\$	60.248,53
2.0			CANTEIRO DE OBRAS				R\$	3.361,73
2.01	EMOP	02.020.0002-0	PLACA DE IDENTIFICACAO DE OBRA PUBLICA,TIPO BANNER/PLOTTER,CONSTITUIDA POR LONA E IMPRESSAO DIGITAL,INCLUSIVE SUPORTES DE MADEIRA,FORNECIMENTO E COLOCACAO	M2	6,00	R\$ 280,37	R\$	1.682,22
2.02	EMOP	02.002.0007-0	TAPUME DE VEDACAO OU PROTECAO EXECUTADO COM TELHAS TRAPEZOIDAIS DE ACO GALVANIZADO,ESPESURA DE 0,5MM,ESTAS COM 4 VEZESDE UTILIZACAO,INCLUSIVE ENGRADAMENTO DE MADEIRA,UTILIZADO 2VEZES,EXCLUSIVE PINTURA	M2	60,76	R\$ 27,64	R\$	1.679,51
3.0			MOVIMENTO DE TERRA				R\$	864,18
3.01	EMOP	03.001.0001-1	ESCAVACAO MANUAL DE VALA/CAVA EM MATERIAL DE 1ª CATEGORIA (AAREIA,ARGILA OU PICARRA),ATE 1,50M DE PROFUNDIDADE,EXCLUSIVE ESCORAMENTO E ESGOTAMENTO	M3	5,55	R\$ 67,69	R\$	375,51
3.02	EMOP	03.011.0015-1	REATERRO DE VALA/CAVA COM MATERIAL DE BOA QUALIDADE,UTILIZANDO VIBRO COMPACTADOR PORTATIL,EXCLUSIVE MATERIAL	M3	0,58	R\$ 26,29	R\$	15,14
3.03	EMOP	03.010.0100-0	COMPACTACAO DE ATERRO,EM CAMADAS DE 30CM,UTILIZANDO COMPACTADOR PNEUMATICO(SAPO),INCLUSIVE COMPRESSOR	M3	13,02	R\$ 36,37	R\$	473,53
4.0			TRANSPORTES				R\$	5.378,77
4.01	EMOP	04.014.0095-0	RETIRADA DE ENTULHO DE OBRA COM CACAMBA DE ACO TIPO CONTAINER COM 5M3 DE CAPACIDADE,INCLUSIVE CARREGAMENTO,TRANSPORTE EDESCARREGAMENTO,CUSTO POR UNIDADE DE CACAMBA E INCLUI A TAXA PARA DESCARGA EM LOCAIS AUTORIZADOS	UN	11,00	R\$ 301,94	R\$	3.321,34
4.02	EMOP	04.020.0122-0	TRANSPORTE DE ANDAIME TUBULAR,CONSIDERANDO-SE A AREA DE PROJECAO VERTICAL DO ANDAIME,EXCLUSIVE CARGA,DESCARGA E TEMPO DEESPERA DO CAMINHAO(VIDE ITEM 04.021.0010)	M2XKM	7.776,99	R\$ 0,19	R\$	1.477,62
4.03	EMOP	04.021.0010-0	CARGA E DESCARGA MANUAL DE ANDAIME TUBULAR,INCLUSIVE TEMPO DE ESPERA DO CAMINHAO,CONSIDERANDO-SE A AREA DE PROJECAO VERTICAL	M2	259,23	R\$ 0,99	R\$	256,64
4.04	EMOP	04.005.0141-0	TRANSPORTE DE CARGA DE QUALQUER NATUREZA,EXCLUSIVE AS DESPESAS DE CARGA E DESCARGA,TANTO DE ESPERA DO CAMINHAO COMO DO SERVENTE OU EQUIPAMENTO AUXILIAR,A VELOCIDADE MEDIA DE 40KM/H,EM CAMINHAO BASCULANTE A OLEO DIESEL,COM CAPACIDADE UTIL DE12T	T X KM	267,75	R\$ 1,16	R\$	310,59

OBRA:		Reforma da Unidade Básica de Saúde de Tócos		BASE DE PREÇOS:		EMOP/SINAPI: 08/2023	
LOCAL:		Rodovia Sérgio Viana Barroso, S/ Nº - Tócos - Campos Dos Goytacazes/RJ		DATA:		14/11/2023	
PLANILHA ORÇAMENTÁRIA							
ITEM	BASE	CÓDIGO	DESCRIÇÃO	UNIDADE	QUANTIDADE	CUSTO UNITÁRIO (R\$)	VALOR TOTAL (R\$)
4.05	EMOP	04.010.0046-0	CARGA E DESCARGA MECANICA DE AGREGADOS, TERRA, ESCOMBROS, MATERIAL A GRANEL, UTILIZANDO CAMINHAO BASCULANTE A OLEO DIESEL, COM CAPACIDADE UTIL DE 12T, CONSIDERANDO O TEMPO PARA CARGA, DESCARGA E MANOBRA, EXCLUSIVE DESPESAS COM A PA-CARREGADEIRA EMPREGADA NA CARGA, COM A CAPACIDADE DE 1,50M3	T	8,93	R\$ 1,41	R\$ 12,58
5.0			SERVIÇOS COMPLEMENTARES				R\$ 88.751,42
5.01	EMOP	05.001.0876-0	RASPAGEM COM ESPATULA DE ACO OU ESCOVA DE ACO PARA REMOCAO DE CRAQUELE DE PINTURA	M2	1.345,48	R\$ 24,86	R\$ 33.448,71
5.02	EMOP	05.001.0009-0	DEMOLICAO DE REVESTIMENTO EM AZULEJOS, CERAMICAS OU MARMORE EM PAREDE, EXCLUSIVE A CAMADA DE ASSENTAMENTO	M2	491,67	R\$ 23,89	R\$ 11.745,99
5.03	EMOP	05.001.0014-0	DEMOLICAO DE ARGAMASSA DE ASSENTAMENTO DE AZULEJO, CERAMICA OU MARMORE EM PAREDE, INCLUSIVE EMPILHAMENTO LATERAL DENTRO DO CANTEIRO DE SERVICIO	M2	491,67	R\$ 9,95	R\$ 4.892,11
5.04	EMOP	05.001.0015-0	DEMOLICAO DE PISO DE LADRILHO COM RESPECTIVA CAMADA DE ARGAMASSA DE ASSENTAMENTO, INCLUSIVE EMPILHAMENTO LATERAL DENTRO DO CANTEIRO DE SERVICIO	M2	359,77	R\$ 19,44	R\$ 6.993,92
5.05	EMOP	05.001.0021-0	DEMOLICAO A PONTEIRO, DE BASE SUPORTE, CONTRAPISO, CAMADA REGULARIZADORA OU DE ASSENTAMENTO DE TACOS, CERAMICAS E AZULEJOS, COM ESPESURA ATÉ 4CM	M2	359,77	R\$ 29,86	R\$ 10.742,73
5.06	EMOP	05.001.0023-0	DEMOLICAO MANUAL DE ALVENARIA DE TIJOLOS FURADOS, INCLUSIVE EMPILHAMENTO LATERAL DENTRO DO CANTEIRO DE SERVICIO	M3	5,50	R\$ 101,98	R\$ 560,89
5.07	EMOP	05.001.0078-0	REMOCAO DE RODAPES DE MADEIRA, CERAMICA OU SEMELHANTE	M	395,86	R\$ 2,48	R\$ 981,73
5.08	EMOP	05.001.0050-0	REMOCAO DE COBERTURA EM TELHAS COLONIAIS, INCLUSIVE MADEIRAMENTO, MEDIDO O CONJUNTO PELA AREA REAL DE COBERTURA	M2	71,50	R\$ 40,41	R\$ 2.889,31
5.09	EMOP	05.001.0041-0	REMOCAO DE COBERTURA EM TELHAS DE FIBROCIMENTO CONVENCIONAL, ONDULADA, INCLUSIVE MADEIRAMENTO, MEDIDO O CONJUNTO PELA AREA REAL DE COBERTURA	M2	337,61	R\$ 17,31	R\$ 5.844,02
5.10	EMOP	05.001.0055-0	REMOCAO DE FORRO DE ESTUQUE, GESSO, PLACAS Prensadas e SEMELHANTES	M2	131,51	R\$ 13,93	R\$ 1.831,93
5.11	EMOP	05.001.0134-0	ARRANCAMENTO DE PORTAS, JANELAS E CAIXILHOS DE AR CONDICIONADO OU OUTROS	UN	72,00	R\$ 28,16	R\$ 2.027,52
5.12	EMOP	05.058.0020-0	LONA DE POLIETILENO (LONA TERREIRO) COM ESPESURA DE 0,20MM PARA IMPERMEABILIZACAO DE SOLO, MEDIDA PELA AREA COBERTA, INCLUSIVE PERDAS E TRANSPASSE	M2	47,75	R\$ 1,92	R\$ 91,68
5.13	EMOP	05.054.0104-0	PLACA FOTOLUMINESCENTE DE SINALIZACAO DE SEGURANCA CONTRA INCENDIO, PARA INDICACAO CONTINUADA DE ROTA DE FUGA, EM PVC ANTICHAMA, DIMENSÕES APROXIMADAS DE (7X20)CM, CONFORME ABNT NBR 16820. FORNECIMENTO E COLOCACAO	UN	18,00	R\$ 13,50	R\$ 243,00
5.14	EMOP	05.054.0100-0	PLACA FOTOLUMINESCENTE DE SINALIZACAO DE SEGURANCA CONTRA INCENDIO, PARA SAIDA DE EMERGENCIA, EM PVC ANTICHAMA, DIMENSÕES APROXIMADAS DE (10X20)CM, CONFORME ABNT NBR 16820. FORNECIMENTO E COLOCACAO	UN	5,00	R\$ 12,34	R\$ 61,70
5.15	EMOP	05.006.0001-1	LOCACAO DE ANDAIME COM ELEMENTOS TUBULARES SOBRE SAPATAS FIXAS, CONSIDERANDO-SE A AREA DA PROJECAO VERTICAL DO ANDAIME EPAGO PELO TEMPO NECESSARIO A SUA UTILIZACAO, EXCLUSIVE TRANSPORTE DOS ELEMENTOS DO ANDAIME ATÉ A OBRA, PLATAFORMA OU PASSARELA DE PINHO, MONTAGEM E DESMONTAGEM DOS ANDAIMES	M2XMES	259,23	R\$ 13,00	R\$ 3.370,02
5.16	EMOP	05.007.0007-0	LOCACAO DE PASSARELA METALICA, PERFURADA, PARA ANDAIME METALICO TUBULAR, INCLUSIVE TRANSPORTE, CARGA E DESCARGA, EXCLUSIVE ANDAIME TUBULAR E MOVIMENTACAO (VIDE ITEM 05.008.0008)	M2XMES	45,00	R\$ 66,00	R\$ 2.970,00
5.17	EMOP	05.008.0008-1	MOVIMENTACAO VERTICAL OU HORIZONTAL DE PLATAFORMA OU PASSARELA	M2	86,41	R\$ 0,65	R\$ 56,16
6.0			GALERIAS, DRENOS E CONEXOS				R\$ 840,25
6.01	EMOP	06.272.0002-0	TUBO PVC, CONFORME ABNT NBR-7362, PARA ESGOTO SANITARIO, COM DIAMETRO NOMINAL DE 100MM, INCLUSIVE ANEL DE BORRACHA, FORNECIMENTO	M	25,00	R\$ 33,61	R\$ 840,25
11.0			ESTRUTURAS				R\$ 31.467,44

OBRA:		Reforma da Unidade Básica de Saúde de Tócos		BASE DE PREÇOS:		EMOP/SINAPI: 08/2023	
LOCAL:		Rodovia Sérgio Viana Barroso, S/ N° - Tócos - Campos Dos Goytacazes/RJ				DATA: 14/11/2023	
PLANILHA ORÇAMENTÁRIA							
ITEM	BASE	CÓDIGO	DESCRIÇÃO	UNIDADE	QUANTIDADE	CUSTO UNITÁRIO (R\$)	VALOR TOTAL (R\$)
11.01	EMOP	11.003.0001-1	CONCRETO DOSADO RACIONALMENTE PARA UMA RESISTENCIA CARACTERISTICA A COMPRESSAO DE 10MPA, INCLUSIVE MATERIAIS, TRANSPORTE, PREPARO COM BETONEIRA, LANÇAMENTO E ADENSAMENTO	M3	0,58	R\$ 592,09	R\$ 341,04
11.02	EMOP	11.003.0005-1	CONCRETO DOSADO RACIONALMENTE PARA UMA RESISTENCIA CARACTERISTICA A COMPRESSAO DE 25MPA, INCLUSIVE MATERIAIS, TRANSPORTE, PREPARO COM BETONEIRA, LANÇAMENTO E ADENSAMENTO	M3	3,46	R\$ 657,89	R\$ 2.273,66
11.03	EMOP	11.009.0014-1	BARRA DE AÇO CA-50, COM SALIENCIA OU MOSSA, COEFICIENTE DE CONFORMAÇÃO SUPERFICIAL MINIMO (ADERENCIA) IGUAL A 1,5, DIAMETRO DE 8 A 12,5MM, DESTINADA A ARMADURA DE CONCRETO ARMADO, 10% DE PERDAS DE PONTAS E ARAME 18. FORNECIMENTO	KG	241,92	R\$ 7,47	R\$ 1.807,14
11.04	EMOP	11.011.0030-1	CORTE, DOBRAGEM, MONTAGEM E COLOCAÇÃO DE FERRAGENS NAS FORMAS, AÇO CA-50, EM BARRAS REDONDAS, COM DIAMETRO DE 8 A 12,5MM	KG	241,92	R\$ 4,98	R\$ 1.204,76
11.05	EMOP	11.013.0135-0	CONCRETO ARMADO, FCK=25MPA, INCLUINDO MATERIAIS PARA 1,00M3 DE CONCRETO (IMPORTADO DE USINA) ADENSADO E COLOCADO, 12,00M2 DE ÁREA MOLDADA, FORMAS CONFORME O ITEM 11.004.0022, 60KG DE AÇO CA-50, INCLUSIVE MAO-DE-OBRA PARA CORTE, DOBRAGEM, MONTAGEM E COLOCAÇÃO NAS FORMAS, EXCLUSIVE ESCORAMENTO	M3	3,98	R\$ 2.474,63	R\$ 9.839,62
11.06	EMOP	11.013.0003-1	VERGAS DE CONCRETO ARMADO PARA ALVENARIA, COM APROVEITAMENTO DA MADEIRA POR 10 VEZES	M3	0,35	R\$ 2.466,86	R\$ 865,86
11.07	EMOP	11.030.0055-0	LAJE PRE-MOLDADA BETA 12, PARA SOBRECARGA DE 3,5KN/M2 E VAO DE 4,10M, CONSIDERANDO VIGOTAS, EPS E ARMADURA NEGATIVA, INCLUSIVE CAPEAMENTO DE 4CM DE ESPESSURA, COM CONCRETO FCK=25MPA E ESCORAMENTO, CONFORME ABNT NBR 14859. FORNECIMENTO E MONTAGEM DO CONJUNTO	M2	62,21	R\$ 188,05	R\$ 11.698,59
11.08	EMOP	11.023.0002-0	TELA PARA ESTRUTURA DE CONCRETO ARMADO, FORMADA POR FIOS DE AÇO CA-60, CRUZADAS E SOLDADAS ENTRE SI, FORMANDO MALHAS QUADRADAS DE FIOS COM DIAMETRO DE 4,2MM E ESPACAMENTO ENTRE ELES DE (15X15)CM. FORNECIMENTO	KG	48,47	R\$ 8,49	R\$ 411,51
11.09	EMOP	11.025.0009-0	CONCRETO BOMBEADO, FCK=25MPA, COMPREENDENDO O FORNECIMENTO DE CONCRETO IMPORTADO DE USINA, COLOCAÇÃO NAS FORMAS, ESPALHAMENTO, ADENSAMENTO MECÂNICO E ACABAMENTO	M3	4,91	R\$ 615,83	R\$ 3.025,26
12.0			ALVENARIAS E DIVISÓRIAS				R\$ 3.690,51
12.01	EMOP	12.003.0115-0	ALVENARIA DE TIJOLOS CERÂMICOS FURADOS 10X20X30CM, COMPLEMENTADA COM 6% DE TIJOLOS DE 10X20X20CM, ASSENTES COM ARGAMASSA DE CIMENTO E SAIBRO, NO TRACO 1:8, EM PAREDES DE MEIA VEZ (0,10M) DE SUPERFÍCIE CORRIDA, ATÉ 3,00M DE ALTURA E MEDIDA PELA ÁREA REAL	M2	70,47	R\$ 52,37	R\$ 3.690,51
13.0			REVESTIMENTO DE PAREDES, TETOS E PISOS				R\$ 304.824,24
13.01	EMOP	13.001.0025-1	EMBOCO COM ARGAMASSA DE CIMENTO E AREIA, NO TRACO 1:3 COM 1,5CM DE ESPESSURA, INCLUSIVE CHAPISCO DE CIMENTO E AREIA, NO TRACO 1:3	M2	140,94	R\$ 34,03	R\$ 4.796,18
13.02	EMOP	13.008.0010-0	REBOCO EXTERNO OU INTERNO COM ARGAMASSA DE CIMENTO, CAL HIDRATADA EM PO E AREIA FINA, NO TRACO 1:3:5, COM ESPESSURA DE 3MM, APLICADO SOBRE EMBOCO EXISTENTE, EXCLUSIVE EMBOCO	M2	140,94	R\$ 22,79	R\$ 3.212,02
13.03	EMOP	13.180.0015-1	FORRO FALSO DE GESSO, COM PLACAS PRE-MOLDADAS, DE 60X60CM, DE ENCAIXE, PRESAS COM 4 TIRANTES DE ARAME E REJUNTADAS. FORNECIMENTO E COLOCAÇÃO	M2	337,61	R\$ 65,00	R\$ 21.944,65
13.04	EMOP	13.416.0010-0	PISO TÁTIL DE BORRACHA, DIRECIONAL, PARA ACESSIBILIDADE, CONFORME ABNT NBR 16537, MEDINDO (25X25)CM, ESPESSURA DE 5MM, COLADOS SOBRE BASE EXISTENTE. FORNECIMENTO E COLOCAÇÃO	M2	13,25	R\$ 117,28	R\$ 1.553,96
13.05	EMOP	13.416.0015-0	PISO TÁTIL DE BORRACHA, ALERTA, PARA ACESSIBILIDADE, CONFORME ABNT NBR 16537, MEDINDO (25X25)CM, ESPESSURA DE 5MM, COLADO SOBRE BASE EXISTENTE. FORNECIMENTO E COLOCAÇÃO	M2	14,19	R\$ 117,28	R\$ 1.663,91
13.06	EMOP	13.301.0130-1	CONTRAPISO, BASE OU CAMADA REGULARIZADORA, EXECUTADA COM ARGAMASSA DE CIMENTO E AREIA, NO TRACO 1:4, NA ESPESSURA DE 3,5CM	M2	401,20	R\$ 44,16	R\$ 17.716,99
13.07	EMOP	13.330.0052-0	REVESTIMENTO DE PISO COM LADRILHOS CERÂMICOS ESMALTADOS, COM MEDIDAS EM TORNO DE (45X45)CM, COM RESISTÊNCIA A ABRASÃO P.E.I.-V, CONFORME ABNT NBR 16928, ASSENTES EM SUPERFÍCIE EM OSSO, COM NATA SOBRE ARGAMASSA DE CIMENTO, SAIBRO E AREIA, NO TRACO 1:3:3, REJUNTAMENTO COM CIMENTO BRANCO E CORANTE	M2	359,77	R\$ 107,98	R\$ 38.847,96
13.08	EMOP	13.330.0100-0	RODAPE COM LADRILHO CERÂMICO, COM 7,5 A 10CM DE ALTURA, ASSENTE CONFORME ITEM 13.025.0016	M	395,86	R\$ 39,62	R\$ 15.683,97

OBRA:		Reforma da Unidade Básica de Saúde de Tócos		BASE DE PREÇOS:		EMOP/SINAPI: 08/2023	
LOCAL:		Rodovia Sérgio Viana Barroso, S/ Nº - Tócos - Campos Dos Goytacazes/RJ				DATA: 14/11/2023	
PLANILHA ORÇAMENTÁRIA							
ITEM	BASE	CÓDIGO	DESCRIÇÃO	UNIDADE	QUANTIDADE	CUSTO UNITÁRIO (R\$)	VALOR TOTAL (R\$)
13.09	EMOP	13.030.0290-0	REVESTIMENTO DE PAREDES COM CERAMICA,COM MEDIDAS EM TORNO DE(32X57)CM,ASSENTE CONFORME ITEM 13.025.0016	M2	688,44	R\$ 152,30	R\$ 104.849,41
13.10	EMOP	13.030.0257-0	REVESTIMENTO DE PAREDES COM LADRILHOS CERAMICOS COM MEDIDASEM TORNO DE (10X10)CM,EM PLACA TELADA NO FORMATO EM TORNO DE(30X30)CM,NAS CORES BRANCO,CINZA,BEGE,CREME,AZUL,MARROM E PRETO,CONFORME ABNT NBR 16928,ASSENTE CONFORME ITEM 13.025.0058	M2	337,25	R\$ 142,25	R\$ 47.973,52
13.11	EMOP	13.199.0015-0	VENEZIANA VERTICAL(BRISE SOLEIL)DE CHAPA DE ALUMINIO,COM 1,2MM DE ESPESSURA,FIXADO EM CANTONEIRAS DE ACO APARAFUSADAS,EMEDIDA PELA AREA COLOCADA.FORNECIMENTO E COLOCACAO	M2	15,60	R\$ 1.201,83	R\$ 18.748,54
13.12	EMOP	13.348.0050-0	PEITORIL EM GRANITO CINZA ANDORINHA,ESPESSURA DE 2CM,LARGURA15 A 18CM,ASSENTADO COM NATA DE CIMENTO SOBRE ARGAMASSA DECIMENTO,SAIBRO E AREIA,NO TRACO 1:3:3 E REJUNTAMENTO COM CIMENTO BRANCO	M	48,65	R\$ 93,31	R\$ 4.539,53
13.13	EMOP	13.348.0075-0	SOLEIRA EM GRANITO CINZA ANDORINHA,ESPESSURA DE 2CM,COM 2 POLIMENTOS,LARGURA DE 15CM,ASSENTADO COM ARGAMASSA DE CIMENTO,SAIBRO E AREIA, NO TRACO 1:2:2, E REJUNTAMENTO COM CIMENTOBRANCO E CORANTE	M	27,60	R\$ 77,17	R\$ 2.129,89
13.14	EMOP	13.348.0045-0	ESPELHO OU CHAPIM EM GRANITO CINZA ANDORINHA,20X2CM,POLIDO,ASSENTADO COMO NO ITEM 13.348.0010	M	148,02	R\$ 103,77	R\$ 15.360,03
13.15	EMOP	13.301.0510-0	RECOMPOSICAO DE PISO DE CONCRETO SIMPLES,COM RESISTENCIA DE15MPA,COM 8CM DE ESPESSURA,INCLUSIVE DEMOLICAO COM EQUIPAMENTO DE AR COMPRIMIDO DO PISO	M2	48,75	R\$ 119,05	R\$ 5.803,68
14.0			ESQUADRIAS DE PVC, FERRO, ALUMINIO OU MADEIRA, VIDRAÇAS E FERRAGENS				R\$ 93.818,26
14.01	EMOP	14.006.0010-0	PORTA DE MADEIRA DE LEI EM COMPENSADO DE 80X210X3,5CM FOLHEADA NAS 2 FACES,ADUELA DE 13X3CM E ALIZARES DE 5X2CM,EXCLUSIVE FERRAGENS.FORNECIMENTO E COLOCACAO	UN	25,00	R\$ 688,95	R\$ 17.223,75
14.02	EMOP	14.006.0012-0	PORTA DE MADEIRA DE LEI EM COMPENSADO DE 70X210X3,5CM,FOLHEADA NAS 2 FACES,ADUELA DE 13X3CM E ALIZARES DE 5X2CM,EXCLUSIVE FERRAGENS.FORNECIMENTO E COLOCACAO	UN	2,00	R\$ 683,12	R\$ 1.366,24
14.03	EMOP	14.006.0014-0	PORTA DE MADEIRA DE LEI EM COMPENSADO DE 60X210X3,5CM FOLHEADA NAS 2 FACES,ADUELA DE 13X3CM E ALIZARES DE 5X2CM,EXCLUSIVE FERRAGENS.FORNECIMENTO E COLOCACAO	UN	6,00	R\$ 669,10	R\$ 4.014,60
14.04	EMOP	14.006.0160-0	PORTA DE MADEIRA DE LEI EM COMPENSADO DE 160CMX210X3,5CM,EM2 FOLHAS,ADUELA DE 13X3CM E ALIZARES DE 5X2CM,EXCLUSIVE FERRAGENS.FORNECIMENTO E COLOCACAO	UN	1,00	R\$ 1.122,74	R\$ 1.122,74
14.05	SINAPI	102184	PORTA DE ABRIR COM MOLA HIDRÁULICA, EM VIDRO TEMPERADO, 90X210 CM, ESPESSURA 10 MM, INCLUSIVE ACESSÓRIOS. AF_01/2021	UN	1,00	2.440,56	R\$ 2.440,56
14.06	EMOP	14.003.0225-0	PORTA DE ALUMINIO ANODIZADO AO NATURAL,PERFIL SERIE 25,EM VENEZIANA,EXCLUSIVE FECHADURA.FORNECIMENTO E COLOCACAO	M2	4,32	R\$ 1.229,67	R\$ 5.312,17
14.07	EMOP	14.007.0296-0	FECHO DE SOBREPOR "LIVRE-OCUPADO",INCLUSIVE TARGETA COM TRANCA FIXA.FORNECIMENTO	UN	4,00	R\$ 41,95	R\$ 167,80
14.08	EMOP	14.007.0200-0	FERRAGENS PARA DIVISORIAS DE MARMORE OU MARMORITE,DE SANITARIOS,CONSTANDO DE FORNECIMENTO SEM COLOCACAO(ESTA INCLUIDA NOFORNECIMENTO E COLOCACAO DA DIVISORIA),DE-4 CANTONEIRAS DEALUMINIO PARA FIXACAO DA PLACA,-12 PARAFUSOS DE ALUMINIO DE3/4"X5/16" COM ROSCA	UN	4,00	R\$ 227,48	R\$ 909,92
14.09	EMOP	14.007.0284-0	DOBRADICA 2.1/2"X1.3/8",DE LATAO CROMADO,COM PINO E BOLAS DELATAO,FORNECIMENTO	UN	12,00	R\$ 8,67	R\$ 104,04
14.10	EMOP	14.003.0070-0	JANELA BASCULANTE DE ALUMINIO ANODIZADO AO NATURAL,COM 1 ORDEM E BASCULA INFERIOR FIXA,EM PERFIS SERIE 28.FORNECIMENTO ECOLOCACAO	M2	7,56	R\$ 454,72	R\$ 3.437,68
14.11	EMOP	14.003.0028-0	JANELA DE ALUMINIO ANODIZADO AO NATURAL DE CORRER,COM DUAS FOLHAS FIXAS E DUAS FOLHAS DE CORRER,EM PERFIS SERIE 28.FORNECIMENTO E COLOCACAO	M2	47,91	R\$ 539,25	R\$ 25.835,46
14.12	EMOP	14.004.0121-0	VIDRO TEMPERADO,INCOLOR,COM 6MM DE ESPESSURA,ENCAIXILHADO EMMADEIRA,ALUMINIO OU FERRO.FORNECIMENTO E COLOCACAO	M2	55,47	R\$ 299,13	R\$ 16.592,74
14.13	EMOP	14.007.0055-0	FERRAGENS PARA PORTAS DE MADEIRA,DE 1 FOLHA DE ABRIR,INTERNAS,DE SALAS E QUARTOS DE HOSPITAIS,CONSTANDO DE FORNECIMENTOS/COLOCACAO,DE-MACANETA TIPO "ALAVANCA PARA BRACO", C/ACABAMENTO EM ALUMINIO DESTACAVEL,-FECHADURA EQUIPADA C/CILINDROMESTRAVEL E CHAVE DE SEGREDO,-3 DOBRADICAS EM LATAO DE 3"X3.1/2",ACABAMENTO CROMADO,COM PINO,BOLAS E ANEIS DE LATAO	UN	33,00	R\$ 454,69	R\$ 15.004,77

OBRA: Reforma da Unidade Básica de Saúde de Tócos							
LOCAL: Rodovia Sérgio Viana Barroso, S/ N° - Tócos - Campos Dos Goytacazes/RJ				BASE DE PREÇOS:		EMOP/SINAPI: 08/2023	
				DATA:		14/11/2023	
PLANILHA ORÇAMENTÁRIA							
ITEM	BASE	CÓDIGO	DESCRIÇÃO	UNIDADE	QUANTIDADE	CUSTO UNITÁRIO (R\$)	VALOR TOTAL (R\$)
14.14	EMOP	14.007.0051-0	FERRAGENS P/PORTAS MADEIRA,INTERNAS,2 FOLHAS ABRIR,CONSTANDOFORN.S/COLOC.(INCLUIDA FORN.COLOC.ESQUADRIAS),DE.-FECHADURATIPO GORGE,TRINCO REVERSIVEL,METAL ACABAMENTO CROMADO,-ROSETA METAL ACABAMENTO CROMADO,-MACANETA TIPO ALAVANCA METAL ACABAMENTO CROMADO,-6 DOBRADICAS FERRO GALV.3"X2.1/2",PINO FERRO BOLAS LATAO,-2 FECHOS EMBUTIR,30 A 40CM ALT.METAL CROMADO	UN	1,00	R\$ 285,79	R\$ 285,79
15.0			INSTALAÇÕES ELÉTRICAS, HIDRÁULICAS, SANITÁRIAS E MECÂNICAS				R\$ 134.999,41
15.01	EMOP	15.004.0105-0	INSTALACAO E ASSENTAMENTO DE VASO SANITARIO INDIVIDUAL E VALVULA DE DESCARGA(EXCL. ESTES)EM PAVIMENTO TERREO,COMPREENDENDO:INSTALACAO HIDRAULICA COM 2,00M TUBO PVC 50MM,COM CONEXOES,ATE VALVULA E APOS ESTA ATE O VASO,LIGACAO ESGOTOS COM 3,00M TUBO PVC 100MM A CAIXA DE INSPECAO E TUBO VENTILACAO,INCLUSIVE CONEXOES,EXCLUSIVE TUBO DE VENTILACAO	UN	1,00	R\$ 423,49	R\$ 423,49
15.02	EMOP	15.004.0063-0	INSTALACAO E ASSENTAMENTO DE LAVATORIO DE UMA TORNEIRA(EXCLUSIVE FORNECIMENTO DO APARELHO),COMPREENDENDO:3,00M DE TUBO DE PVC DE 25MM,2,00M DE TUBO DE PVC DE 40MM E CONEXOES	UN	1,00	R\$ 219,20	R\$ 219,20
15.03	EMOP	15.003.0410-0	RETIRADA E REASSENTAMENTO DE VASO SANITARIO SIFONADO,INCLUSIVE MATERIAIS NECESSARIOS	UN	11,00	R\$ 156,09	R\$ 1.716,99
15.04	EMOP	15.003.0361-0	RETIRADA E REASSENTAMENTO DE LAVATORIO,INCLUSIVE MATERIAIS NECESSARIOS	UN	22,00	R\$ 134,80	R\$ 2.965,60
15.05	EMOP	15.003.0375-0	RETIRADA E REASSENTAMENTO DE CHUVEIRO,INCLUSIVE MATERIAIS NECESSARIOS	UN	2,00	R\$ 64,86	R\$ 129,72
15.06	EMOP	15.007.0570-0	DISJUNTOR TERMOMAGNETICO,MONOPOLAR,DE 10 A 32A,3KA,MODELO DIN, TIPO C.FORNECIMENTO E COLOCACAO	UN	31,00	R\$ 15,17	R\$ 470,27
15.07	EMOP	15.007.0575-0	DISJUNTOR TERMOMAGNETICO,BIPOLAR,DE 10 A 32A,3KA,MODELO DIN, TIPO C.FORNECIMENTO E COLOCACAO	UN	23,00	R\$ 41,07	R\$ 944,61
15.08	EMOP	15.007.0605-0	DISJUNTOR TERMOMAGNETICO,TRIPOLAR,DE 80 A 100A,3KA,MODELO DIN, TIPO C.FORNECIMENTO E COLOCACAO	UN	2,00	R\$ 156,82	R\$ 313,64
15.09	EMOP	15.007.0609-0	DISJUNTOR TERMOMAGNETICO,TRIPOLAR,DE 180 A 225A,50KA,MODELOCAIXA MOLDADA, TIPO C.FORNECIMENTO E COLOCACAO	UN	1,00	R\$ 359,25	R\$ 359,25
15.10	EMOP	15.015.0021-0	INSTALACAO DE PONTO DE LUZ,APARENTE,EQUIVALENTE A 2 VARAS DEELETRODUTO DE PVC RIGIDO DE 3/4", 12,00M DE FIO 2,5MM2,CAIXAS,CONEXOES,LUVAS,CURVA E INTERRUPTOR DE SOBREPOR	UN	10,00	R\$ 301,33	R\$ 3.013,30
15.11	EMOP	15.015.0036-0	INSTALACAO DE UM CONJUNTO DE 2 PONTOS DE LUZ,APARENTE,EQUIVALENTE A 5 VARAS DE ELETRODUTO DE PVC RIGIDO DE 3/4", 33,00M DE FIO 2,5MM2,CAIXAS,CONEXOES,LUVAS,CURVA E INTERRUPTOR DE SOBREPOR	UN	12,00	R\$ 525,63	R\$ 6.307,56
15.12	EMOP	15.015.0051-0	INSTALACAO DE UM CONJUNTO DE 3 PONTOS DE LUZ,APARENTE,EQUIVALENTE A 6 VARAS DE ELETRODUTO DE PVC RIGIDO DE 3/4", 50,00M DE FIO 2,5MM2,CAIXAS,CONEXOES,LUVAS,CURVA E INTERRUPTOR DE SOBREPOR	UN	2,00	R\$ 683,22	R\$ 1.366,44
15.13	EMOP	15.015.0066-0	INSTALACAO DE UM CONJUNTO DE 4 PONTOS DE LUZ,APARENTE,EQUIVALENTE 7 VARAS DE ELETRODUTO DE PVC RIGIDO DE 3/4", 50,00M DE FIO 2,5MM2,CAIXAS,CONEXOES,LUVAS,CURVA E INTERRUPTOR DE SOBREPOR	UN	8,00	R\$ 726,98	R\$ 5.815,84
15.14	EMOP	15.015.0096-0	INSTALACAO DE UM CONJUNTO DE 6 PONTOS DE LUZ,APARENTE,EQUIVALENTE A 9 VARAS DE ELETRODUTO DE PVC RIGIDO DE 3/4", 66,00M DE FIO 2,5MM2,CAIXAS,CONEXOES,LUVAS,CURVA E INTERRUPTOR DE SOBREPOR	UN	5,00	R\$ 949,97	R\$ 4.749,85
15.15	EMOP	15.015.0171-0	INSTALACAO DE PONTO DE FORCA ATE 2CV,EQUIVALENTE A 2 VARAS DE ELETRODUTO DE PVC RIGIDO DE 1/2",20,00M DE FIO 2,5MM2,CAIXAS E CONEXOES	UN	2,00	R\$ 481,02	R\$ 962,04
15.16	EMOP	15.015.0271-0	INSTALACAO DE UM CONJUNTO DE 2 TOMADAS,APARENTE,EQUIVALENTEA 3 VARAS DE ELETRODUTO DE PVC RIGIDO DE 3/4",27,00M DE FIO2,5MM2,CAIXAS,CONEXOES E TOMADAS DE SOBREPOR 2P+T,10A	UN	7,00	R\$ 371,18	R\$ 2.598,26
15.17	EMOP	15.015.0291-0	INSTALACAO DE UM CONJUNTO DE 3 TOMADAS,APARENTE,EQUIVALENTEA 4 VARAS DE ELETRODUTO DE PVC RIGIDO DE 3/4",37,00M DE FIO2,5MM2,CAIXAS,CONEXOES E TOMADAS DE SOBREPOR 2P+T,10A	UN	7,00	R\$ 470,55	R\$ 3.293,85
15.18	EMOP	15.015.0311-0	INSTALACAO DE UM CONJUNTO DE 4 TOMADAS,APARENTE,EQUIVALENTEA 5 VARAS DE ELETRODUTO DE PVC RIGIDO DE 3/4",45,00M DE FIO2,5MM2,CAIXAS,CONEXOES E TOMADAS DE SOBREPOR 2P+T,10A	UN	14,00	R\$ 560,24	R\$ 7.843,36
15.19	EMOP	15.005.0200-0	INSTALACAO E ASSENTAMENTO DE AR CONDICIONADO TIPO SPLIT DE 9000 BTU'S,COM 1 CONDENSADOR E 1 EVAPORADOR,(VIDE FORNECIMENTO DO APARELHO NA FAMILIA 18.030)INCLUSIVE ACESSORIOS DE FIXACAO,EXCLUSIVE ALIMENTACAO ELETRICA E INTERLIGACAO AO CONDENSADOR/EVAPORADOR(VIDE ITEM 15.005.0255)	UN	10,00	R\$ 683,67	R\$ 6.836,70

OBRA: Reforma da Unidade Básica de Saúde de Tócos							
LOCAL: Rodovia Sérgio Viana Barroso, S/ N° - Tócos – Campos Dos Goytacazes/RJ				BASE DE PREÇOS:		EMOP/SINAPI: 08/2023	
						DATA: 14/11/2023	
PLANILHA ORÇAMENTÁRIA							
ITEM	BASE	CÓDIGO	DESCRIÇÃO	UNIDADE	QUANTIDADE	CUSTO UNITÁRIO (R\$)	VALOR TOTAL (R\$)
15.20	EMOP	15.005.0201-0	INSTALACAO E ASSENTAMENTO DE AR CONDICIONADO TIPO SPLIT DE 12000 BTU'S,COM 1 CONDENSADOR E 1 EVAPORADOR,(VIDE FORNECIMENTO DO APARELHO NA FAMILIA 18.030)INCLUSIVE ACESSORIOS DE FIXACAO,EXCLUSIVE ALIMENTACAO ELETRICA E INTERLIGACAO AO CONDENSADOR/EVAPORADOR (VIDE ITEM 15.005.0255)	UN	4,00	R\$ 768,73	R\$ 3.074,92
15.21	EMOP	15.005.0202-0	INSTALACAO E ASSENTAMENTO DE AR CONDICIONADO TIPO SPLIT DE 18000 BTU'S,COM 1 CONDENSADOR E 1 EVAPORADOR,(VIDE FORNECIMENTO DO APARELHO NA FAMILIA 18.030)INCLUSIVE ACESSORIOS DE FIXACAO,EXCLUSIVE ALIMENTACAO ELETRICA E INTERLIGACAO AO CONDENSADOR/EVAPORADOR (VIDE ITEM 15.005.0255)	UN	5,00	R\$ 1.471,87	R\$ 7.359,35
15.22	EMOP	15.008.0085-0	CABO DE COBRE FLEXIVEL COM ISOLAMENTO TERMOPLASTICO,COMPREENDENDO:PREPARO,CORTE E ENFIACAO EM ELETRODUTOS,NA BITOLA DE 2,5MM2, 450/750V.FORNECIMENTO E COLOCACAO	M	1855,00	R\$ 3,81	R\$ 7.067,55
15.23	EMOP	15.008.0090-0	CABO DE COBRE FLEXIVEL COM ISOLAMENTO TERMOPLASTICO,COMPREENDENDO:PREPARO,CORTE E ENFIACAO EM ELETRODUTOS NA BITOLA DE 4MM2, 450/750V.FORNECIMENTO E COLOCACAO	M	1560,00	R\$ 5,26	R\$ 8.205,60
15.24	EMOP	15.008.0095-0	CABO DE COBRE FLEXIVEL COM ISOLAMENTO TERMOPLASTICO,COMPREENDENDO:PREPARO,CORTE E ENFIACAO EM ELETRODUTOS,NA BITOLA DE 6MM2, 450/750V.FORNECIMENTO E COLOCACAO	M	600,00	R\$ 6,83	R\$ 4.098,00
15.25	EMOP	15.008.0105-0	CABO DE COBRE FLEXIVEL COM ISOLAMENTO TERMOPLASTICO,COMPREENDENDO:PREPARO,CORTE E ENFIACAO EM ELETRODUTOS,NA BITOLA DE 16MM2, 450/750V.FORNECIMENTO E COLOCACAO	M	50,00	R\$ 13,65	R\$ 682,50
15.26	EMOP	15.008.0110-0	CABO DE COBRE FLEXIVEL COM ISOLAMENTO TERMOPLASTICO,COMPREENDENDO:PREPARO,CORTE E ENFIACAO EM ELETRODUTOS,NA BITOLA DE 25MM2, 450/750V.FORNECIMENTO E COLOCACAO	M	100,00	R\$ 19,32	R\$ 1.932,00
15.27	EMOP	15.008.0112-0	CABO DE COBRE FLEXIVEL COM ISOLAMENTO TERMOPLASTICO,COMPREENDENDO:PREPARO,CORTE E ENFIACAO EM ELETRODUTOS,NA BITOLA DE 35MM2, 450/750V.FORNECIMENTO E COLOCACAO	M	150,00	R\$ 27,85	R\$ 4.177,50
15.28	EMOP	15.008.0235-0	CABO DE COBRE FLEXIVEL COM ISOLAMENTO TERMOPLASTICO,COMPREENDENDO:PREPARO,CORTE E ENFIACAO EM ELETRODUTOS,NA BITOLA DE 50MM2, 0,6/1KV.FORNECIMENTO E COLOCACAO	M	20,00	R\$ 39,75	R\$ 795,00
15.29	EMOP	15.008.0245-0	CABO DE COBRE FLEXIVEL COM ISOLAMENTO TERMOPLASTICO,COMPREENDENDO:PREPARO,CORTE E ENFIACAO EM ELETRODUTOS,NA BITOLA DE 95MM2, 0,6/1KV.FORNECIMENTO E COLOCACAO	M	60,00	R\$ 70,37	R\$ 4.222,20
15.30	EMOP	15.007.0430-0	QUADRO DE DISTRIBUICAO DE ENERGIA,100A,PARA DISJUNTORES TERMO-MAGNETICOS UNIPOLARES,DE SOBREPOR,COM PORTA E BARRAMENTOSDE FASE,NEUTRO E TERRA,TRIFASICO PARA INSTALACAO DE ATE 40 DISJUNTORES COM DISPOSITIVO PARA CHAVE GERAL.FORNECIMENTO E COLOCACAO	UN	2,00	R\$ 977,87	R\$ 1.955,74
15.31	EMOP	15.007.0209-0	HASTE PARA ATERRAMENTO,DE COBRE DE 5/8"(16MM),COM 2,40M DE COMPRIMENTO.FORNECIMENTO E COLOCACAO	UN	25,00	R\$ 58,20	R\$ 1.455,00
15.32	EMOP	15.018.0133-0	CAIXA POLIMERICA DE INSPECAO DE ATERRAMENTO COM DIAMETRO SUPERIOR DE APROXIMADAMENTE 23CM E ALTURA APROXIMADA DE 25CM,COM TAMPA.FORNECIMENTO E COLOCACAO	UN	25,00	R\$ 44,16	R\$ 1.104,00
15.33	EMOP	15.011.0019-0	ENTRADA ENERGIA INDIVIDUAL,PADRAO ENEL,MEDICAO DIRETA,REDE AEREA,47KVA E 75KVA,TRIFASICA,INCL.CAIXA POLIMERICA P/MEDICAO DIRETA POLIFASICA(ATE 200A)CAIXA POLIMERICA P/DISJUNTOR POLIFASICO(ATE 200A)INTERNA,POLICARBONATO TAMPA TRANSPARENTE,CAIXA INSPECAO,HASTE E CONECTOR ATERRAMENTO,MAT.NECES.EXCL.POSTE,DISJUNTOR E CONDUTORES(ENTR.SAIDA,ATERRAMENTO CONECTORES)	UN	1,00	R\$ 1.438,97	R\$ 1.438,97
15.34	EMOP	15.002.0400-0	CAIXA SIFONADA DE ANEL DE CONCRETO DE 42CM DE DIAMETRO E 60CM DE PROFUNDIDADE,EXCLUSIVE ESCAVACAO E REATERRO.FORNECIMENTO E COLOCACAO	UN	2,00	R\$ 293,34	R\$ 586,68
15.35	EMOP	15.003.0180-0	RALO DE COBERTURA SEMI-ESFERICO(TIPO ABACAXI),COM 6".FORNECIMENTO E COLOCACAO	UN	5,00	R\$ 50,69	R\$ 253,45
15.36	EMOP	15.009.0140-0	CABO SOLIDO DE COBRE ELETROLITICO NU,TEMPERA MOLE,CLASSE 2,SECAO CIRCULAR DE 35MM2.FORNECIMENTO E COLOCACAO	M	200,00	R\$ 25,65	R\$ 5.130,00
15.37	EMOP	15.007.0216-0	TERMINAL AEREO PARA PARA-RAIO(CAPTOR 1 PONTA)EM LATAO MACICO,3/8"x600MM,FIXACAO COM ROSCA MECANICA E ABRACADEIRA,INCLUSIVE CAPTOR.FORNECIMENTO E COLOCACAO	UN	75,00	R\$ 40,72	R\$ 3.054,00
15.38	EMOP	15.007.0214-0	SUPORTE PARA FIXACAO DE CABO PARA PARA-RAIO,COM 20CM DE COMPRIMENTO,COM ISOLADOR.FORNECIMENTO E COLOCACAO	UN	82,00	R\$ 26,14	R\$ 2.143,48

OBRA:		Reforma da Unidade Básica de Saúde de Tócos		BASE DE PREÇOS:		EMOP/SINAPI: 08/2023	
LOCAL:		Rodovia Sérgio Viana Barroso, S/ Nº - Tócos – Campos Dos Goytacazes/RJ		DATA:		14/11/2023	
PLANILHA ORÇAMENTÁRIA							
ITEM	BASE	CÓDIGO	DESCRIÇÃO	UNIDADE	QUANTIDADE	CUSTO UNITÁRIO (R\$)	VALOR TOTAL (R\$)
15.39	EMOP	15.036.0071-0	ELETRODUTO DE PVC RIGIDO ROSQUEAVEL DE 1",INCLUSIVE CONEXOESE EMENDAS,EXCLUSIVE ABERTURA E FECHAMENTO DE RASGO.FORNECIMENTO E ASSENTAMENTO	M	66,00	R\$ 11,75	R\$ 775,50
15.40	EMOP	15.005.0255-0	TUBULACAO EM COBRE PARA INTERLIGACAO DE SPLIT SYSTEM AO CONDENSADOR/EVAPORADOR,INCLUSIVE ISOLAMENTO TERMICO,ALIMENTACAOELETTRICA, CONEXOES E FIXACAO,PARA APARELHOS ATE 48000 BTU'S.FORNECIMENTO E INSTALACAO	M	105,00	R\$ 239,60	R\$ 25.158,00
16.0			COBERTURA, ISOLAMENTOS E IMPERMEABILIZAÇÃO				R\$ 59.575,37
16.01	EMOP	16.001.0060-0	MADEIRAMENTO PARA COBERTURA EM TELHAS ONDULADAS,CONSTITUIDODE PECAS DE 3"X3" E 3"X4. 1/2",EM MADEIRA SERRADA, SEM TESOURAOU PONTALETE,MEDIDO PELA AREA REAL DO MADEIRAMENTO.FORNECIMENTO E COLOCACAO	M2	337,61	R\$ 41,59	R\$ 14.041,19
16.02	EMOP	16.004.0015-0	COBERTURA EM TELHAS ONDULADAS DE CIMENTO,SEM AMIANTO,REFORCADO COM FIOS SINTETICOS (CRFS),COM ESPESSURA DE 6MM,EXCLUSIVEMADEIRAMENTO.FORNECIMENTO E COLOCACAO	M2	337,61	R\$ 46,82	R\$ 15.806,90
16.03	EMOP	16.004.0045-0	RUFO A DIREITA OU A ESQUERDA,DE CIMENTO,SEM AMIANTO,REFORCADO COM FIOS SINTETICOS (CRFS),PARA TELHA ONDULADA DE 1,10M DELARGURA,INCLUSIVE ACESSORIOS DE FIXACAO E VEDACAO.FORNECIMENTO E COLOCACAO	M	42,35	R\$ 70,16	R\$ 2.971,27
16.04	EMOP	16.001.0086-0	PONTALETE DE MADEIRA SERRADA,EM PECAS DE 3"X3",VERTICAIS E HORIZONTAIS,PARA COBERTURA DE TELHAS ONDULADAS DE QUALQUER TIPO,MEDIDO PELA AREA REAL DA COBERTURA DO TELHADO.FORNECIMENTO E COLOCACAO	M2	337,61	R\$ 42,18	R\$ 14.240,38
16.05	EMOP	16.030.0001-0	IMPERMEABILIZACAO ASFALTICA (HIDRO-ASFALTO),CONSUMO DE 1,2KG/M2,EXCLUSIVE PREPARO DA SUPERFICIE E PROTECAO MECANICA	M2	149,55	R\$ 25,35	R\$ 3.791,09
16.06	EMOP	16.020.0001-0	IMPERMEABILIZACAO C/MANTA A BASE DE ASFALTO MODIFICADO C/POLIMEROS,ACABAMENTO POLIETILENO EM AMBAS AS FACES,TIPO III-B,ESP.4,0MM,APLICACAO C/CHAMA DE MACARICO SOBRE PRIMER ASFALTICO BASE AGUA ISENTO SOLVENTES,INCLUSIVE ESTE,EM SUBSTRATO C/CAIMENTO DE 1%.EXCLUSIVE REGULARIZACAO,CAMADA SEPARADORA E PROTECAO MECANICA,CONFORME ABNT NBR 9952.	M2	95,08	R\$ 91,76	R\$ 8.724,54
17.0			PINTURAS				R\$ 63.854,57
17.01	EMOP	17.018.0110-0	PINTURA COM TINTA LATEX SEMBRILHANTE,FOSCA OU ACETINADA,CLASSIFICACAO PREMIUM OU STANDARD,CONFORME ABNT NBR 15079,PARAINTERIOR E EXTERIOR,BRANCA OU COLORIDA,SOBRE TIJULO,CONCRETOLISO,CIMENTO SEM AMIANTO,E REVESTIMENTO,INCLUSIVE LIXAMENTO,UMA DEMAOS DE SELADOR ACRILICO E DUAS DEMAOS DE ACABAMENTO	M2	1.345,48	R\$ 19,13	R\$ 25.739,09
17.02	EMOP	17.017.0350-0	PINTURA INTERNA OU EXTERNA SOBRE FERRO GALVANIZADO OU ALUMINIO,USANDO FUNDO PARA GALVANIZADO,INCLUSIVE LIXAMENTO LEVE,LIMPEZA,DESENGORDURAMENTO E DUAS DEMAOS DE ACABAMENTO COM ESMALTE SINTETICO BRILHANTE OU ACETINADO	M2	138,68	R\$ 26,75	R\$ 3.709,55
17.03	EMOP	17.017.0301-0	REPINTURA INTERNA OU EXTERNA SOBRE FERRO COM TINTA A OLEO BRILHANTE,INCLUSIVE LIXAMENTO LEVE,LIMPEZA,UMA DEMAOS DE ANTIOXIDO E UMA DEMAOS DE ACABAMENTO NA COR EXISTENTE	M2	98,43	R\$ 18,69	R\$ 1.839,56
17.04	EMOP	17.017.0140-0	PINTURA INTERNA OU EXTERNA SOBRE MADEIRA NOVA,COM ESMALTE SINTETICO ALQUIDICO,BRILHANTE OU ACETINADA EM DUAS DEMAOS SOBRE SUPERFICIE PREPARADA COM MATERIAL DA MESMA LINHA,CONFORMEO ITEM 17.017.0100,EXCLUSIVE ESTE PREPARO	M2	171,36	R\$ 10,74	R\$ 1.840,40
17.05	EMOP	17.040.0050-0	PINTURA DE SINALIZACAO DE SOLO PARA EQUIPAMENTOS DE COMBATEA INCENDIO (EXTINTORES E HIDRANTES),EM QUADRADOS VERMELHOS DE (0,70X0,70)M E BORDAS AMARELAS DE 0,15M DE LARGURA,CONFORME ABNT NBR 16820	UN	14,00	R\$ 42,90	R\$ 600,60
17.06	SINAPI	88497	EMASSAMENTO COM MASSA LÁTEX, APLICAÇÃO EM PAREDE, DUAS DEMÃOS, LIXAMENTO MANUAL. AF_04/2023	M2	1.345,48	22,39	R\$ 30.125,37
18.0			APARELHOS, HIDRÁULICOS, SANITÁRIOS, ELÉTRICOS, MECÂNICOS E ESPORTIVOS				R\$ 97.979,98
18.01	EMOP	18.002.0065-0	VASO SANITARIO DE LOUCA BRANCA,TIPO POPULAR,COM CAIXA ACOPLADA,COMPLETO,C/MEDIDAS EM TORNO DE (35X65X35)CM,INCLUSIVE ASSENTO PLASTICO TIPO POPULAR,BOLSA DE LIGACAO,RABICHO EM PVC EACESSORIOS DE FIXACAO.FORNECIMENTO	UN	10,00	R\$ 360,49	R\$ 3.604,90
18.02	EMOP	18.002.0090-0	VASO SANITARIO DE LOUCA BRANCA OU BRANCO GELO,PARA PESSOAS COM NECESSIDADES ESPECIFICAS,INCLUSIVE ASSENTO ESPECIAL,BOLSADE LIGACAO E ACESSORIOS DE FIXACAO.FORNECIMENTO	UN	1,00	R\$ 587,20	R\$ 587,20
18.03	EMOP	18.018.0090-0	TANQUE PARA EXPURGO EM ACO INOXIDAVEL.FORNECIMENTO	UN	1,00	R\$ 846,36	R\$ 846,36

OBRA: Reforma da Unidade Básica de Saúde de Tócos								BASE DE PREÇOS:		EMOP/SINAPI: 08/2023	
LOCAL: Rodovia Sérgio Viana Barroso, S/ N° - Tócos - Campos Dos Goytacazes/RJ								DATA:		14/11/2023	
PLANILHA ORÇAMENTÁRIA											
ITEM	BASE	CÓDIGO	DESCRIÇÃO	UNIDADE	QUANTIDADE	CUSTO UNITÁRIO (R\$)	VALOR TOTAL (R\$)				
18.04	EMOP	18.016.0030-0	BANCA DE ACO INOXIDAVEL, MEDINDO APROXIMADAMENTE (2,00X0,55)M, EM CHAPA 18.304, COM UMA CUBA MEDINDO APROXIMADAMENTE (500X400X200)MM, EM CHAPA 20304, VALVULA DE ESCOAMENTO TIPO AMERICANA 1623, SIFAO 1680 1.1/2" X 1.1/2", SOBRE APOIOS DE ALVENARIA DE MEIA VEZ E VERGA DE CONCRETO, SEM REVESTIMENTO, EXCLUSIVE TORNEIRA. FORNECIMENTO E COLOCACAO	UN	3,00	R\$ 2.733,50	R\$ 8.200,50				
18.05	EMOP	18.016.0035-0	BANCA DE ACO INOXIDAVEL, MEDINDO APROXIMADAMENTE (2,00X0,55)M, EM CHAPA 18.304, COM DUAS CUBAS MEDINDO APROXIMADAMENTE (500X400X200)MM, EM CHAPA 20.304, VALVULA DE ESCOAMENTO TIPO AMERICANA 1623,2 SIFAO 1680 1.1/2" X 1.1/2", SOBRE APOIOS DE ALVENARIA DE MEIA VEZ E VERGA DE CONCRETO, SEM REVESTIMENTO, EXCLUSIVE TORNEIRA. FORNECIMENTO E COLOCACAO	UN	1,00	R\$ 2.852,17	R\$ 2.852,17				
18.06	EMOP	18.082.0050-0	BANCA DE GRANITO CINZA ANDORINHA, COM 2CM DE ESPESSURA, COM ABERTURA PARA 1 CUBA (EXCLUSIVE ESTA), SOBRE APOIOS DE ALVENARIA DE MEIA VEZ E VERGA DE CONCRETO, SEM REVESTIMENTO. FORNECIMENTO E COLOCACAO	M2	6,71	R\$ 639,98	R\$ 4.294,26				
18.07	EMOP	18.016.0040-0	CUBA DE ACO INOXIDAVEL, MEDINDO APROXIMADAMENTE (500X400X200)MM, EM CHAPA 20.304, VALVULA DE ESCOAMENTO TIPO AMERICANA 1623, SIFAO 1680 1.1/2" X 1.1/2", EXCLUSIVE TORNEIRA. FORNECIMENTO E COLOCACAO	UN	7,00	R\$ 579,42	R\$ 4.055,94				
18.08	EMOP	18.009.0076-0	TORNEIRA PARA LAVATORIO TIPO BANCA 1193 OU SIMILAR DE 1/2"X9CM APROXIMADAMENTE, EM METAL CROMADO. FORNECIMENTO	UN	9,00	R\$ 31,42	R\$ 282,78				
18.09	EMOP	18.009.0066-0	TORNEIRA PARA PIA, COM AREJADOR, TUBO MOVEL, TIPO BANCA, 1167 OUSIMILAR DE 1/2"X17CM APROXIMADAMENTE, EM METAL CROMADO. FORNECIMENTO	UN	2,00	R\$ 78,71	R\$ 157,42				
18.10	SINAPI	86939	LAVATÓRIO LOUÇA BRANCA COM COLUNA, *44 X 35,5* CM, PADRÃO POPULAR, INCLUSO SIFÃO FLEXÍVEL EM PVC, VÁLVULA E ENGATE FLEXÍVEL 30CM EM PLÁSTICO E COM TORNEIRA CROMADA PADRÃO POPULAR - FORNECIMENTO E INSTALAÇÃO. AF_01/2020	UN	10,00	467,85	R\$ 4.678,50				
18.11	EMOP	18.082.0020-0	BANCA SECA DE GRANITO CINZA ANDORINHA, COM 2CM DE ESPESSURA E 60CM DE LARGURA, SOBRE APOIOS DE ALVENARIA DE MEIA VEZ E VERGA DE CONCRETO, SEM REVESTIMENTO. FORNECIMENTO E COLOCACAO	M	2,00	R\$ 324,12	R\$ 648,24				
18.12	EMOP	18.016.0106-0	BARRA DE APOIO EM ACO INOXIDAVEL AISI 304, TUBO DE 1.1/4", INCLUSIVE FIXACAO COM PARAFUSOS INOXIDAVEIS E BUCHAS PLASTICAS, COM 80CM, CONFORME ABNT NBR 9050 PARA ACESSIBILIDADE. FORNECIMENTO E COLOCACAO	UN	4,00	R\$ 169,10	R\$ 676,40				
18.13	EMOP	18.007.0080-0	CHUVEIRO ELETRICO EM PLASTICO, EM 110/220V, COM BRACO CROMADO DE 1/2" E 1 REGISTRO DE PRESSAO 1416 DE 3/4", COM CANOPLA E VOLANTE EM METAL CROMADO. FORNECIMENTO	UN	2,00	R\$ 87,65	R\$ 175,30				
18.14	EMOP	18.002.0014-0	LAVATORIO DE LOUCA BRANCA, COM COLUNA SUSPENSA, PARA PESSOAS COM NECESSIDADES ESPECIFICAS, COM MEDIDAS EM TORNO DE (45,5X35,5)CM, INCLUSIVE SIFAO EM PVC FLEXIVEL, VALVULA DE ESCOAMENTO CROMADA, RABICHO EM PVC, TORNEIRA DE FECHAMENTO AUTOMATICO DE PAREDE, ANTIVANDALISMO DE 85MM, PARA LAVATORIO E ACESSORIOS DE FIXACAO. FORNECIMENTO	UN	1,00	R\$ 982,45	R\$ 982,45				
18.15	EMOP	18.027.0045-0	LUMINARIA DE EMERGENCIA DE SOBREPOR, EM PLASTICO, EQUIPADA COM BATERIA SELADA RECARREGAVEL COM 30 LAMPADAS EM LED. FORNECIMENTO E COLOCACAO	UN	23,00	R\$ 40,59	R\$ 933,57				
18.16	EMOP	18.032.0012-0	EXTINTOR DE INCENDIO PORTATIL, COM CARGA DE AGUA-PRESSURIZADA (AP), CLASSE A, DE 10L, INCLUSIVE SUPORTE DE PAREDE, CONFORME ABNT NBR 12693. FORNECIMENTO E COLOCACAO	UN	6,00	R\$ 175,83	R\$ 1.054,98				
18.17	EMOP	18.032.0030-0	EXTINTOR DE INCENDIO PORTATIL, COM CARGA DE PO QUIMICO, CLASSE BC, DE 6KG, INCLUSIVE SUPORTE DE PAREDE, CONFORME ABNT NBR 12693. FORNECIMENTO E COLOCACAO	UN	6,00	R\$ 203,65	R\$ 1.221,90				
18.18	EMOP	18.032.0015-0	EXTINTOR DE INCENDIO PORTATIL, COM CARGA DE DIOXIDO DE CARBONO (CO2), CLASSE BC, DE 6KG, INCLUSIVE SUPORTE DE PAREDE, CONFORME ABNT NBR 12693. FORNECIMENTO E COLOCACAO	UN	2,00	R\$ 690,84	R\$ 1.381,68				
18.19	EMOP	18.027.0492-0	LUMINARIA LED TUBULAR DE SOBREPOR, 2X18W (INCLUSIVE LAMPADAS), CORPO EM CHAPA DE ACO TRATADA E PINTURA ELETROSTATICA BRANCA, REFLETOR EM ALUMINIO DE ALTO BRILHO, SEM REATOR. FORNECIMENTO E COLOCACAO	UN	102,00	R\$ 224,22	R\$ 22.870,44				
18.20	EMOP	18.007.0049-0	CHUVEIRO ELETRICO, EM PLASTICO, DE 110/220V. FORNECIMENTO	UN	4,00	R\$ 44,40	R\$ 177,60				
18.21	EMOP	18.029.0015-0	BOMBA HIDRAULICA CENTRIFUGA, COM MOTOR ELETRICO, POTENCIA DE 1CV, EXCLUSIVE ACESSORIOS. FORNECIMENTO E COLOCACAO	UN	1,00	R\$ 1.324,67	R\$ 1.324,67				
18.22	EMOP	18.036.0001-0	VENTILADOR DE PAREDE, OSCILANTE, DIAMETRO 24", MOTOR DE 1 A 6HP, ROTACAO 1150RPM, VAZAO 300M3/MINUTO, 110/220V. FORNECIMENTO E COLOCACAO	UN	3,00	R\$ 257,89	R\$ 773,67				

OBRA:		Reforma da Unidade Básica de Saúde de Tócos		BASE DE PREÇOS:		EMOP/SINAPI: 08/2023	
LOCAL:		Rodovia Sérgio Viana Barroso, S/ N° - Tócos – Campos Dos Goytacazes/RJ		DATA:		14/11/2023	
PLANILHA ORÇAMENTÁRIA							
ITEM	BASE	CÓDIGO	DESCRIÇÃO	UNIDADE	QUANTIDADE	CUSTO UNITÁRIO (R\$)	VALOR TOTAL (R\$)
18.23	EMOP	18.027.0097-0	LUMINARIA FECHADA (REFLETOR),PARA ILUMINACAO DE QUADRAS DE ESPORTES E AFINS,PARA LAMPADA LED DE 100W,INCLUSIVE ESTA.FORNECIMENTO E COLOCACAO	UN	12,00	R\$ 65,28	R\$ 783,36
18.24	EMOP	18.030.0001-0	CONDICIONADOR DE AR TIPO SPLIT 9000 BTU'S COMPREENDENDO 1 CONDENSADOR E 1 EVAPORADOR(VIDE INSTALACAO,ASSENTAMENTO E INTERLIGACOES FAMILIA 15.005).FORNECIMENTO	UN	10,00	R\$ 1.448,88	R\$ 14.488,80
18.25	EMOP	18.030.0002-0	CONDICIONADOR DE AR TIPO SPLIT 12000 BTU'S COMPREENDENDO 1 CONDENSADOR E 1 EVAPORADOR(VIDE INSTALACAO,ASSENTAMENTO E INTERLIGACOES FAMILIA 15.005).FORNECIMENTO	UN	4,00	R\$ 1.495,31	R\$ 5.981,24
18.26	EMOP	18.030.0003-0	CONDICIONADOR DE AR TIPO SPLIT 18000 BTU'S COMPREENDENDO 1 CONDENSADOR E 1 EVAPORADOR(VIDE INSTALACAO,ASSENTAMENTO E INTERLIGACOES FAMILIA 15.005).FORNECIMENTO	UN	5,00	R\$ 2.501,05	R\$ 12.505,25
18.27	SINAPI	103001	GRELHA DE FERRO FUNDIDO SIMPLES COM REQUADRO, 150 X 1000 MM, ASSENTADA COM ARGAMASSA 1 : 3 CIMENTO: AREIA - FORNECIMENTO E INSTALAÇÃO. AF_08/2021	UN	10,00	244,04	R\$ 2.440,40
19.0			ALUGUEL DE EQUIPAMENTOS				R\$ 2.966,64
19.01	EMOP	19.010.0025-2	CUSTO HORARIO CORRIDO DE UTILIZACAO DE EQUIPAMENTO COMBINADO DE JATO D'AGUA A ALTA PRESSAO COM SUCCAO POR ACAO DE VACUO(VACUO SEWER-JET),COM CAPACIDADE MINIMA DE ARMAZENAGEM DE 6,00M3 DE MATERIAL NO TANQUE,MANGUEIRAS DE CAPTACAO DE 4",PARALIMPEZA DE ESGOTAMENTO SANITARIO,INCLUSIVE EQUIPE DE OPERACAO,ABASTECIMENTO D'AGUA E TRANSPORTE DO MATERIAL REMOVIDO	H	12,00	R\$ 247,22	R\$ 2.966,64
20.0			CUSTOS RODOVIÁRIOS				R\$ 113,05
20.01	EMOP	20.111.0010-0	AREIA PARA A REGIAO DE CAMPOS DOS GOYTACAZES,EXCLUSIVE TRANSPORTE,INCLUSIVE CARGA NO CAMINHAO.FORNECIMENTO	M3	5,95	R\$ 19,00	R\$ 113,05
Total Parcial:							R\$ 1.025.548,00
BDI (15%):							R\$ 153.832,20
Total do orçamento:							R\$ 1.179.380,20

ANEXO II - MINUTA DE CONTRATO

CONTRATO ADMINISTRATIVO N.º ____/2023

CONTRATO QUE ENTRE SI CELEBRAM O SECRETARIA MUNICIPAL DE SAÚDE DO MUNICÍPIO DE CAMPOS DOS GOYTACAZES E A EMPRESA _____.

A SECRETARIA MUNICIPAL DE SAÚDE DO MUNICÍPIO DE CAMPOS DOS GOYTACAZES, com sede na Rua Voluntários da Pátria, n.º 875, Centro, Campos dos Goytacazes-RJ, inscrito no CNPJ/MF sob o n.º _____, doravante denominada, simplesmente, **CONTRATANTE**, neste ato representado pelo Ilustríssimo Senhor Secretário Municipal de Saúde _____ e a empresa _____ doravante denominado simplesmente, **CONTRATADA**, com sede na _____, inscrita no CNPJ/MF sob o n.º _____ neste ato representada pelo Sr. _____, documento de identidade n.º _____, órgão expedidor ____, em decorrência do resultado do **EDITAL n.º 009/23, MODALIDADE TOMADA DE PREÇOS**, ajustam entre si o presente **CONTRATO**, que reger-se-á pela legislação aplicável à espécie, em especial pela Lei Federal nº 8.666, de 21 de junho de 1993 e Decreto Municipal n.º 016/05 de 02 de fevereiro de 2005, no que não conflitem com a legislação federal e observadas as alterações posteriores introduzidas nos referidos diplomas legais. Este **CONTRATO** teve a sua celebração autorizada à fls. 02 e 04 do processo n.º 2023.045.000432-4-PR, mediante as seguintes **CLÁUSULAS E CONDIÇÕES**:

CLÁUSULA PRIMEIRA (DO OBJETO)

O objeto deste contrato é **obra de reforma da Unidade Básica de Saúde de Tocos - Rodovia Sérgio Viana Barroso, S/N - Tocos - Campos dos Goytacazes-RJ.**

PARÁGRAFO PRIMEIRO - A execução do objeto será feita em conformidade com a Proposta Comercial, da **CONTRATADA**, datada de __ de _____ de 2023, que juntamente com o Edital n.º 009/23, na modalidade **Tomada de Preços** e seus **ANEXOS**, passam, para todos os efeitos, a fazer parte integrante e inseparável deste **CONTRATO**, independentemente de transcrição.

PARÁGRAFO SEGUNDO - Em havendo interesse da **CONTRATANTE**, por força do disposto no § 1º do art. 65 da Lei Federal 8.666/93, a contratada está obrigada a aceitar, nas mesmas condições contratuais, acréscimos ou supressões, das obras contratadas, até 25%

(vinte e cinco por cento) do valor inicial atualizado do contrato e no caso de reforma, até 50% (cinquenta por cento).

CLÁUSULA SEGUNDA (DA FISCALIZAÇÃO)

A execução do objeto deste **CONTRATO** será fiscalizada por servidor da **CONTRATANTE**, formalmente designado, que determinará, expressamente, o que for necessário à regularização de faltas ou defeitos.

PARÁGRAFO PRIMEIRO - Ficam reservados à fiscalização o direito e a autoridade para resolver todo e qualquer caso singular, omissos ou duvidosos não previstos, no processo n.º **2023.045.000432-4-PR** em tudo o mais que se relacione com o objeto deste **CONTRATO**, desde que não acarrete ônus para o **CONTRATANTE** ou modificação do instrumento.

PARÁGRAFO SEGUNDO - As decisões que ultrapassarem a competência do fiscal do **CONTRATANTE** deverão ser solicitadas, formalmente, pela **CONTRATADA**, à autoridade administrativa imediatamente superior ao fiscal, através dele, em tempo hábil para a adoção de medidas convenientes.

PARÁGRAFO TERCEIRO - A **CONTRATADA** declara antecipadamente aceitar todos os métodos de inspeção, verificação e controles adotados pela fiscalização, obrigando-se a lhe fornecer todos os dados, elementos, explicações, esclarecimentos, soluções e comunicações que esta solicitar e que forem julgados necessários ao desenvolvimento de suas atividades.

PARÁGRAFO QUARTO - A existência e a atuação da fiscalização em nada restringem a responsabilidade única, integral e exclusiva da **CONTRATADA** no que concerne ao objeto do vertente **CONTRATO**, as implicações próximas e remotas perante o **CONTRATANTE** ou terceiros, do mesmo modo que a ocorrência de irregularidades decorrentes da execução contratual em causa não implica em co-responsabilidade do **CONTRATANTE** ou de seus prepostos, devendo ainda, a **CONTRATADA**, sem prejuízo das penalidades previstas, proceder ao ressarcimento imediato ao **CONTRATANTE** dos prejuízos apurados e imputados à falhas em suas atividades.

CLÁUSULA TERCEIRA (DIREITOS E RESPONSABILIDADES)

A **CONTRATADA** será a única, integral e exclusiva responsável, em qualquer caso, por todos os danos e prejuízos de qualquer natureza que causar ao **CONTRATANTE** ou a terceiros, decorrentes de sua culpa ou dolo, na execução do objeto deste **CONTRATO**, respondendo por si e por seus sucessores, não excluindo ou reduzindo essa

responsabilidade, a fiscalização ou acompanhamento do **CONTRATANTE**.

PARÁGRAFO PRIMEIRO - A **CONTRATADA** é a responsável por todos os ônus tributários federais, estaduais e municipais, ou obrigações concernentes a legislações sociais, trabalhistas, fiscais, securitárias ou previdenciária, entendendo-se como ônus tributários o pagamento de impostos, taxas, contribuições de melhoria, contribuições parafiscais, empréstimos compulsórios, tarifas e licenças concedidas pelo Poder Público.

PARÁGRAFO SEGUNDO - A **CONTRATADA** se obriga a manter, durante toda a execução do **CONTRATO**, compatibilidade com as obrigações por ela assumidas, todas as condições de habilitação e qualificação exigidas no Edital n.º **009/23**.

PARÁGRAFO TERCEIRO - **Caberá ainda a CONTRATADA:**

- I) arcar com todas as despesas referentes ao transporte, vertical e horizontal, bem como carga e descarga, de todos os bens objeto deste **CONTRATO**, bem como de todos os materiais e ferramentas necessárias a execução das obras;
- II) fornecer todos os materiais, mão-de-obra, ferramentas e equipamentos necessários à execução do objeto deste contrato;
- III) entregar as obras concluídas, livres e desembaraçadas de quaisquer materiais e equipamentos utilizados, incluindo a limpeza das áreas adjacentes;
- IV) certificar-se, respondendo pelos eventuais descumprimentos, de que todos os seus empregados e os de suas possíveis subcontratadas fazem uso dos Equipamentos de Proteção Individual (EPI), previstos em leis e regulamentos concernentes à segurança, higiene e medicina do trabalho; a fiscalização do **CONTRATANTE** poderá determinar a paralisação das obras enquanto os empregados não portarem tais equipamentos, correndo os respectivos ônus por conta da **CONTRATADA** e mantendo-se inalterados os prazos de execução das obras;
- V) responder pela idoneidade e pelo comportamento de seus responsáveis, técnicos, empregados, prepostos ou subordinados;
- VI) fornecer aos seus empregados uniformes adequados, exigindo e fiscalizando o seu uso, bem como a identidade funcional, o que também exigirá dos empregados das possíveis subcontratadas;
- VII) responder exclusiva e integralmente, perante o **CONTRATANTE**, pela execução do objeto contratado, incluindo aqueles que subcontratar a terceiros;
- VIII) utilizar na execução das obras profissionais idôneos e habilitados, de acordo com o

gabarito técnico indispensável.

- IX) atender aos pedidos fundamentados do **CONTRATANTE** para substituir ou afastar quaisquer empregados;
- X) programar e propor métodos de trabalho e de utilização dos equipamentos a serem empregados na execução das obras, submetendo-os à apreciação da Fiscalização da **Secretaria Municipal de Saúde**, atendendo, imediatamente, à notificação escrita desta para alterá-los, seja com o fim de ajustá-los às necessidades do serviço ou de suplementar mão-de-obra ou equipamento deficiente ou insuficiente, sem prejuízo das penalidades que couberem pelo desatendimento;
- XI) manter as áreas de trabalho constantemente limpas e desimpedidas, livres de monturos, detritos, materiais imprestáveis, refugados ou sucatas;
- XII) responder por violações a direito de uso de materiais, métodos ou processos de execução protegidos por marcas ou patentes, arcando com indenizações, taxas e/ou comissões que forem devidas;
- XIII) acatar as determinações do **CONTRATANTE** no sentido de reparar e/ou refazer, de imediato, as obras executadas com vícios, defeitos ou incorreções;
- XIV) substituir, às suas expensas e responsabilidade, os materiais que não estiverem de acordo com as especificações;
- XV) transportar, para local apropriado, aprovado pelo **CONTRATANTE**, os materiais de “bota-fora”, entulhos e lixos de qualquer natureza, provenientes das obras; e
- XVI) manter durante a execução do contrato um engenheiro formalmente credenciado junto à **Secretaria Municipal de Obras e Infraestrutura**, para recepção de instruções da **SMOI** bem como proporcionar a sua fiscalização e autoridades competentes, toda a assistência e facilidades necessárias ao bom andamento e cumprimento de suas funções durante a execução das obras.

CLÁUSULA QUARTA (DO PAGAMENTO)

Pela execução do objeto deste **CONTRATO**, uma vez obedecidas às formalidades legais e contratuais pertinentes, o **CONTRATANTE** pagará à **CONTRATADA** a importância total de R\$ _____ (_____).

PARÁGRAFO PRIMEIRO - O **CONTRATANTE** pagará à **CONTRATADA** em **08 (oito) parcelas**, de acordo com as medições procedidas pela fiscalização da **Secretaria Municipal de Saúde**, que constatará a regularidade da mesma e providenciará o prosseguimento do processo do respectivo pagamento, conforme o cronograma físico das obras.

PARÁGRAFO SEGUNDO - A **CONTRATADA** deverá apresentar a documentação legalmente exigível para a cobrança respectiva, até o 5º (quinto) dia útil da data final do período de adimplemento da parcela de obrigação, mediante requerimento dirigido à **Secretaria Municipal de Saúde**.

PARÁGRAFO TERCEIRO - Os documentos fiscais de cobrança deverão ser emitidos em estrita observância à respectiva Nota de Empenho.

PARÁGRAFO QUARTO - Os pagamentos devidos à **CONTRATADA** serão feitos de acordo com o desembolso financeiro, no 30º (trigésimo) a contar da data final do período de adimplemento da obrigação respectiva, uma vez obedecida às formalidades legais e contratuais pertinentes.

PARÁGRAFO QUINTO - O pagamento da obrigação, não sendo efetuado no prazo previsto no parágrafo quarto e, desde que o atraso decorra de culpa da **CONTRATANTE**, será acrescido de 0,1% (um décimo por cento) de multa calculada sobre a parcela devida. A compensação financeira será de 0,033 % (trinta e três milésimos por cento), por dia de antecipação, calculada sobre a parcela devida.

PARÁGRAFO SEXTO - O pagamento da multa e da compensação financeira a que se refere o parágrafo quinto, será efetivado mediante autorização expressa da Excelentíssima Senhora Prefeita Municipal, em processo próprio, que se iniciará com o requerimento da **CONTRATADA**, dirigido à Secretária Municipal da Transparência e Controle.

PARÁGRAFO SÉTIMO - Caso o **CONTRATANTE** efetue o pagamento devido à licitante adjudicatária, em prazo inferior a 30 (trinta) dias, será descontado da importância devida, 0,033 % (trinta e três milésimos por cento), por dia de antecipação.

PARÁGRAFO OITAVO - Na hipótese de a cobrança apresentar erros, a **CONTRATANTE** devolverá os documentos equivocados à **CONTRATADA**, para fins de substituição.

PARÁGRAFO NONO - O pagamento, após apresentação da nova cobrança, será efetuado no prazo que remanescer dos 30 (trinta) dias a que se refere o parágrafo quarto, sem a multa e a compensação financeira estipuladas no parágrafo quinto.

PARÁGRAFO DÉCIMO - Fica vedado à contratada negociar, efetuar cobrança ou descontar a duplicata emitida através de rede bancária ou com terceiros, permitindo-se, tão somente, cobrança em carteira simples, ou seja, diretamente na **CONTRATANTE**.

CLÁUSULA QUINTA (DO REAJUSTAMENTO)

Quanto ao reajustamento de preços, será aplicado a partir da data base da planilha orçamentária. Fica definido como índice de reajuste de contrato aqueles índices publicados mensalmente pela EMOP, para cada família de serviços.

PARÁGRAFO PRIMEIRO -Para a inclusão de novos itens de serviços no orçamento contratado, o custo unitário obtido deve ser multiplicado pelo percentual de BDI considerado pela Administração, para só então aplicar-se o desconto ofertado.

CLÁUSULA SEXTA (DO RECURSO ORÇAMENTÁRIO)

A presente despesa, no valor global de R\$ _____
(_____), correrá por conta da Dotação Orçamentária existente no Programa de Trabalho P. T. 10.122.0106.3308.0000 e pela Natureza de Despesa N.D. 339039 com cobertura através da Nota Empenho n.º _____ de _____.

CLÁUSULA SÉTIMA (DO REGIME DE EXECUÇÃO)

O objeto desta licitação se desenvolverá sob a forma de execução indireta, no regime de **empregada por preço unitário**.

CLÁUSULA OITAVA (PRAZO DE EXECUÇÃO)

O prazo total para a execução das obras objeto deste **CONTRATO é de 12 (doze) meses.**

PARÁGRAFO PRIMEIRO - A contagem do prazo contratual terá início no dia seguinte ao recebimento, pela **CONTRATADA**, da ordem formal autorizando o início da execução contratual, a ser emitida pela **CONTRATANTE**.

CLÁUSULA NONA (DA GARANTIA DA EXECUÇÃO CONTRATUAL)

Em conformidade com o disposto no Edital da licitação na modalidade Tomada de Preços n.º 009/23, a **CONTRATADA** está prestando garantia na modalidade de ____, no valor de

R\$ ____ (_____), como segurança do fiel, completo e perfeito cumprimento das obrigações assumidas entre a empresa afiançada e o **CONTRATANTE**, através deste instrumento contratual, conforme documento emitido pelo _____, inscrito no CNPJ-MF sob o n.º _____, em ____ de _____ de 20__ e tendo sido autenticado em ____ pelo ____, sendo que o original deste documento está depositado na Diretoria Financeira do **CONTRATANTE**.

PARÁGRAFO ÚNICO - O montante caucionado só será devolvido após o término do prazo da garantia, da execução ou a rescisão amigável do presente **CONTRATO**, sem responsabilidade do **CONTRATANTE** por qualquer compensação pela mora da devolução, deduzindo-se dele eventuais créditos em favor do mesmo **CONTRATANTE**.

CLÁUSULA DÉCIMA (DAS SANÇÕES ADMINISTRATIVAS)

Sem prejuízo das perdas e danos e das multas cabíveis nos termos da lei civil, as penalidades são as previstas nos arts. 86, 87 e 88 da Lei Federal n.º 8.666, de 21 de junho de 1993 e demais disposições legais e complementares vigentes, bem como, no que couber o Decreto Municipal n.º 016/2005 de 02 de fevereiro de 2005, e, em especial as seguintes sanções:

- a - multa moratória de 1% (um por cento) ao dia, por dia útil que exceder o prazo, sobre o valor do saldo não atendido, respeitados os limites da Lei Civil; e
- b - multa administrativa de até 20% (vinte por cento) sobre o valor global do **CONTRATO** nas demais hipóteses de inadimplemento ou infração de qualquer natureza, seja contratual ou legal, respeitado os limites da Lei Civil.

PARÁGRAFO PRIMEIRO - As multas moratórias e administrativas poderão ser aplicadas cumulativamente ou individualmente, não impedindo que o **CONTRATANTE** rescinda, unilateralmente, o **CONTRATO** e aplique as demais sanções legais cabíveis.

PARÁGRAFO SEGUNDO - As multas administrativas e moratórias aplicadas serão descontadas da garantia prestada pela adjudicatária contratada e, caso a multa aplicada seja de valor superior ao valor da garantia prestada, além da perda desta, responderá a adjudicatária contratada pela sua diferença, a qual será descontada dos pagamentos eventualmente devidos pela Administração ou, ainda, quando for o caso, cobrada judicialmente, em consonância com os parágrafos 2º e 3º do artigo 86 da Lei Federal n.º 8.666/93.

PARÁGRAFO TERCEIRO - A execução das obras fora das especificações originais, também ocasionará a incidência da multa prevista na alínea "b" do "caput" da Cláusula

Oitava, pois, nesta situação, a desconformidade de especificação equivalerá a não execução.

CLÁUSULA DÉCIMA PRIMEIRA (DA RESCISÃO)

Este **CONTRATO** poderá ser rescindido de pleno direito pelo **CONTRATANTE**, a qualquer tempo, independentemente de ação, notificação judicial ou extrajudicial, nos casos e formas previstas nos artigos 78 e 79 da Lei Federal 8.666/93, assegurado o contraditório e a ampla defesa.

PARÁGRAFO PRIMEIRO - No caso deste **CONTRATO** vir a ser rescindido por dolo ou culpa da **CONTRATADA**, e tal fato provocar danos ao **CONTRATANTE**, será promovida a responsabilidade da **CONTRATADA**, visando ao ressarcimento dos danos.

PARÁGRAFO SEGUNDO - São casos de rescisão deste **CONTRATO**:

I - o não cumprimento ou o cumprimento irregular de qualquer das cláusulas deste **CONTRATO**;

II - o atraso injustificado da execução da obra ou no início da mesma, ou a sua paralisação sem justa causa e prévia comunicação ao **CONTRATANTE**.

III - a cessão da posição contratual;

IV - o desatendimento das determinações da autoridade designada para acompanhar e fiscalizar a execução contratual;

V - razão de relevante interesse público determinado pelo **CONTRATANTE**;

VI - a supressão, por parte do **CONTRATANTE**, de itens de fornecimento que acarretem modificação de valor inicial deste **CONTRATO**, superior a vinte e cinco por cento do seu valor original;

VII - a ocorrência de caso fortuito, impeditivo da execução do **CONTRATO**;

VIII - decretação de falência ou instauração de insolvência civil;

IX - a dissolução da sociedade, falecimento da **CONTRATADA**, alteração social ou modificação da finalidade ou estrutura da empresa, que prejudiquem a execução do **CONTRATO**;

X - a suspensão da execução contratual, por ordem escrita do **CONTRATANTE**, por prazo superior a cento e vinte dias, salvo motivo de força maior;

XI - atraso superior a noventa dias dos pagamentos devidos pela **CONTRATANTE**, salvo motivo de força maior; e

XII - a não liberação pelo **CONTRATANTE**, de áreas ou locais ou objetos essenciais ao

cumprimento das obrigações da **CONTRATADA**.

PARÁGRAFO TERCEIRO - Fica facultado ao **CONTRATANTE**, em não optando pela rescisão, aplicar as sanções previstas no artigo 87 da Lei Federal 8.666/93, assegurado à **CONTRATADA** prévia defesa.

PARÁGRAFO QUARTO - De qualquer penalidade que venha a ser imposta à **CONTRATADA** caberá recurso, na forma da legislação aplicável e, pedido de reconsideração, ao **CONTRATANTE**, no caso de declaração de inidoneidade para licitar ou contratar.

CLAUSULA DÉCIMA SEGUNDA (RECEBIMENTO DO OBJETO)

Executado o **CONTRATO**, o seu objeto será recebido:

I - Provisoriamente, pelo responsável por seu acompanhamento e fiscalização, mediante termo circunstanciado, assinado pelas partes, em até 15 dias da comunicação escrita do contratado; e

II - Definitivamente, por servidor ou Comissão designada para este fim, mediante termo circunstanciado, assinado pelas partes, após o decurso do prazo de observação de 30 (trinta) dias, contados a partir da comunicação escrita do contratado, a que se refere o subitem anterior.

CLÁUSULA DÉCIMA TERCEIRA (DA RENÚNCIA A DIREITOS)

O não exercício de direito previsto neste **CONTRATO**, por qualquer das partes, não representará renúncia ao seu exercício, com relação ao mesmo fato ou a fatos futuros.

CLÁUSULA DÉCIMA QUARTA (DA PUBLICAÇÃO)

Obriga-se o **CONTRATANTE** a mandar publicar no Diário Oficial do Município de Campos dos Goytacazes o extrato do presente **CONTRATO**, às suas expensas, no prazo de 20 (vinte) dias a contar da sua assinatura, para dar-lhe a devida eficácia.

CLÁUSULA DÉCIMA QUINTA (CASOS OMISSOS)

Os casos omissos deste **CONTRATO** serão resolvidos com base nas disposições das leis que o regem.

**CLÁUSULA DÉCIMA SEXTA
(DO FORO)**

Fica eleito o foro da Comarca de Campos dos Goytacazes, para dirimir qualquer questão controversa relacionada com o presente **CONTRATO**, renunciando as partes, expressamente, a qualquer outro por mais privilegiado que seja.

Por estarem justas e contratadas, as partes assinam o presente **CONTRATO** em 03 (três) vias de igual teor e de mesma forma para que produzam os efeitos legais.

Campos dos Goytacazes, ____de_____ de 2023.

Contratante:

SECRETARIA MUNICIPAL DE SAÚDE
MUNICÍPIO DE CAMPOS DOS GOYTACAZES

Contratada:

Testemunhas:

ANEXO III

MODELO DE CARTA DE CREDENCIAMENTO

À
Prefeitura Municipal de Campos dos Goytacazes
Secretaria Municipal de Saúde
Comissão Permanente de Licitação - C.P.L.
Rua Coronel Ponciano de Azeredo Furtado, n.º 47 - Parque Santo Amaro
Campos dos Goytacazes/RJ

REF: LICITAÇÃO NA MODALIDADE TOMADA DE PREÇOS N.º 009/23

Prezados Senhores

Pelo presente documento, **outorgo** ao Sr.....(nome, qualificação e endereço), portador da carteira de identidade n.º, expedida pelo (a), inscrito no CPF sob o n.º, **poderes para representar esta Empresa**(razão social e endereço da licitante) CNPJ n.º, Inscrição Estadual n.º na licitação referida em epígrafe, podendo praticar todos os atos necessários e indispensáveis ao bom e fiel desempenho desta outorgada, inclusive, prestar esclarecimentos, receber notificações, assinar contratos e manifestar-se quanto a sua desistência de interpor recursos e de participar do certame.

Atenciosamente,

(Assinatura)

(Nome e cargo do outorgante)

Observações:

A **Carta de Credenciamento** deverá ser apresentada em papel timbrado da licitante e estar assinada por representante legal que tenha poderes para constituir mandatário.

A **Carta de Credenciamento** é o documento que comprova a representatividade legal do outorgado e deverá ser entregue pelo credenciado, ao Presidente da Comissão Permanente de Licitação, juntamente com os envelopes de Documentação e Proposta Comercial da licitante.

ANEXO IV

MODELO - DECLARAÇÃO DE QUE CUMPRE AS LEIS TRABALHISTAS

Ref.: Tomada de Preços n.º 009/23

.....,

(nome da empresa)

inscrita no CNPJ/MF sob o número....., por intermédio de seu representante legal o (a) Sr (a)....., portador (a) da Carteira de Identidade n.º..... e do CPF n.º....., **DECLARA**, para fins do disposto no inciso V do art. 27 da Lei n.º 8.666, de 21 de junho de 1993, acrescido pela Lei n.º 9.854, de 27 de outubro de 1999, que não emprega menor de dezoito anos em trabalho noturno, perigoso ou insalubre e não emprega menor de dezesseis anos.

Ressalva: emprega menor, a partir de quatorze anos, na condição de aprendiz ().

Emde.....de 2023.

**Representante legal da empresa e
carimbo da licitante**

(Observação: em caso afirmativo, assinalar a ressalva acima).

ANEXO V – MODELO DECLARAÇÃO ME OU EPP **(Somente para Microempresas ou Empresas de Pequeno Porte)**

Ref.: Tomada de Preços n.º 009/23

.....
.....(razão social do licitante) com endereço na
.....inscrita no
CNPJ/MF sob o número vem, pelo seu
representante legal infra-assinado, sob pena de submeter-se à aplicação das sanções
definidas nos arts. 7º e 9º, da Lei n.º 10.520/02, **declarar** que cumpre os requisitos
legais para efeito de enquadramento como Microempresa (ME) e Empresa de
Pequeno Porte (EPP), estando apta a usufruir dos direitos de que tratam a Lei
Complementar Federal n.º 123/06 e suas alterações, bem como a Lei Municipal n.º
8.768/17 e **não incide em qualquer das vedações estabelecidas no art. 3º, § 4º**, da
referida da Lei Complementar, sendo considerada:

() MICROEMPREENDEDOR INDIVIDUAL, conforme no artigo 18-A, §1º da Lei
Complementar Federal n.º 123, de 14/12/2006;

() MICROEMPRESA, conforme Inciso I do artigo 3º da Lei Complementar n.º 123, de
14/12/2006;

() EMPRESA DE PEQUENO PORTE, conforme Inciso II do artigo 3º da Lei
Complementar n.º 123, de 14/12/2006.

() Sociedade Cooperativa de Consumo que tenham auferido, no ano-calendário
anterior, receita bruta até o limite definido no inciso II do caput do art. 3º da Lei
Complementar n.º 123, de 14 de dezembro de 2006, nela incluídos os atos cooperados e
não-cooperados, conforme estabelece o art. 34 da Lei 11.488/07.

Em de de 2023.

Representante legal da empresa e carimbo da licitante

ANEXO VI

PROJETO BÁSICO

1.0 – OBJETIVO

Este Projeto Básico, elaborado nos termos das disposições do artigo 7º, inciso I e artigo 6º, inciso IX da Lei Federal 8.666/93, tem por objeto a **Obra de reforma da Unidade Básica de Saúde de Tócos – Rodovia Sérgio Viana Barroso, S/Nº - Tócos – Campos dos Goytacazes – RJ.**

2.0 – PROJETO, ESPECIFICAÇÕES E NORMAS.

2.1 – Conforme orçamento anexo e memorial descritivo em anexo.

2.2 – Referência ao caderno de encargos de infraestrutura ou caderno de encargos de obras prediais.

2.3 – No caso de execução de parcelas de obras não especificadas neste Projeto Básico deverão ser observadas as normas da ASSOCIAÇÃO BRASILEIRA DE NORMAS TÉCNICAS - ABNT.

3.0 – PERMISSÕES E LICENÇAS

A contratada deverá providenciar todas as licenças (inclusive as previstas na legislação ambiental) e permissões exigidas por imposição de leis, que sejam necessárias, devendo estimar essas despesas e incluí-las nos preços que oferecer em sua Proposta Comercial.

Fica expressamente autorizado a participação de empresas em recuperação judicial ou extrajudicial, desde que haja comprovação de que o plano foi aprovado/homologado pelo juízo competente quando da entrega da documentação de habilitação, nos termos do que já foi decidido nos autos do processo TCE/RJ 250.903-2/22.

Não será permitida a participação de empresas em consórcios, pois a conveniência de admitir a participação dos mesmos em procedimento licitatório é decisão meramente discricionária da Administração, conforme artigo 33 da Lei n.º 8.666/93.

Sobre o tema, Marçal Justen Filho (Comentários à lei de licitações e contratos administrativos, 12. ed., São Paulo: Dialética, p. 410) assevera:

“O ato convocatório admitirá ou não a participação de empresas em consórcio. Trata-se de escolha discricionária da Administração Pública, o que evidentemente não significa autorização para decisões arbitrárias ou imotivadas.”

E assim conclui:

“Admitir ou negar a participação de consórcios é o resultado de um processo de avaliação do mercado em face do objeto a ser licitado e da ponderação dos riscos inerentes à atuação de uma pluralidade de sujeitos associados para a execução do objeto.”



A vedação quanto à participação de consórcio de empresas no presente procedimento licitatório não limitará a competitividade.

A participação de consórcios é recomendável quando o objeto considerado for “de alta complexidade ou vulto”, o que não seria o caso deste objeto.

Não há nada que justifique a participação de empresas em consórcios no objeto em apreço. Ele não se reveste de alta complexidade, tampouco é serviço de grande vulto econômico, nos termos da lei que regula a matéria.

A admissão de consórcio em objeto de baixa complexidade e de pequeno valor econômico atenta contra o princípio da competitividade, pois permitiria, com o aval da Administração Pública, a união de concorrentes que poderiam muito bem disputar entre si, violando, por via transversa, o princípio da competitividade, atingindo ainda a vantajosidade buscada pela Administração.

4.0 – SEGUROS

A contratada deverá providenciar às suas expensas, os seguros legalmente exigíveis e ainda aqueles que entenderem como necessários para protegê-lo de eventuais danos no decorrer da execução contratual.

5.0 – TRANSPORTE

A contratada arcará com os dispêndios e será responsável pelo transporte horizontal e vertical necessários ao serviço, bem como, de todos os materiais, ferramentas e máquinas necessárias às instalações.

6.0 – PLANO DE GERENCIAMENTO DE RESÍDUOS SÓLIDOS E CADASTRO DE GERADORES DE RESÍDUOS

6.1- A (s) empresa (s) vencedora (s) deverá (ão), imediatamente, se cadastrar como geradora (s) de resíduos perante a Prefeitura deste Município na Secretaria de Serviços Públicos, de acordo com a Lei Municipal nº 8.232/2011. Após a realização do cadastro e sem embargo de outras exigências porventura solicitadas pela Prefeitura deste Município, cada Gerador deverá apresentar seu Plano de Gerenciamento de Resíduos Sólidos, elaborado nos termos do artigo 21 da Lei Federal nº 12.305/2010.

6.2- A empresa vencedora do certame ficará obrigada a elaborar e apresentar o Plano de Gerenciamento de Resíduos Sólidos (PGRS) à Secretaria Municipal de Serviços Públicos, nos termos do artigo 20 e seguintes da Lei Federal 12.305/2011, como condição para obtenção da Ordem de Serviço a ser expedida pela Secretaria Municipal de Obras e Infraestrutura. O conteúdo mínimo do PGRS e os procedimentos a serem observados, são os estabelecidos na Portaria SMSP nº 07/2011.





6.3- O PGRS, elaborado pela empresa vencedora e aprovado pela Secretaria de Serviços Públicos deverá ser fielmente executado pela mesma. Em caso de descumprimento, serão autuados pela SMSP nos termos dos artigos 40, 41, 45,46 da Lei Municipal.

6.4- O Manifesto de Resíduos é documentado oficial e obrigatório para o gerenciamento do descarte dos resíduos, impresso em 04 (quatro) vias, no aterro de entulhos da Codin ou a outra destinação, tudo conforme aprovado no PGRS.

6.5- A empresa vencedora do certame deverá destinar prioritariamente os resíduos inertes gerados durante toda a obra para Aterro de entulhos Codin. Caso o local para descarte destes resíduos seja outro, ficará a mesma obrigada a apresentar documento comprobatório de que os resíduos estão sendo destinados para aquele local, a fim de dar cumprimento ao que estiver contido em seu Plano de Gerenciamento de Resíduos Sólidos.

6.6- Em nenhuma hipótese, os resíduos, especialmente os resíduos da construção civil (RCC) poderão ser descartados nos PEVE's (Ponto de Entrega Voluntária de Entulhos), nos termos do artigo 2º da Lei Municipal nº 8.123/2009, pois são destinados exclusivamente para pessoas físicas e em pequenos volumes.

6.7- Nos casos em que a empresa contratada execute os serviços de remoção de resíduos, por meio de terceiros, ainda assim toda responsabilidade pelo PGRS será da contratada.

7.0 – GUARDA E PROTEÇÃO DOS EQUIPAMENTOS E MATERIAIS.

Também será responsabilidade do contratado, a guarda em local a ser indicado pela Administração, de todos os equipamentos, materiais e ferramentas a serem instalados ou utilizados na execução do serviço, até a aceitação definitiva do objeto contratado.

8.0 – CONDIÇÕES LOCAIS PARA O CUMPRIMENTO DAS OBRIGAÇÕES

O licitante, antes da apresentação de sua Proposta Comercial deverá tomar conhecimento de todas as informações e das condições locais para o cumprimento das obrigações que assumirá se contratado, pois não lhe será admitido alegar, posteriormente, o desconhecimento de informações ou condições locais para justificar atrasos ou inexecução de obrigações contratuais.

9.0 – CAPACIDADE TÉCNICA.

9.1 - Certidões de Registro de Pessoa Jurídica, expedida pelo(s) Conselho Regional de Engenharia e Agronomia – CREA ou Conselho de Arquitetura e Urbanismo - CAU, da jurisdição da sede da licitante, respectivamente, conforme estabelecido pela Lei n. ° 5.194/66 em especial no seu artigo 69 e pela Lei n. ° 12.378/10.





9.2 - A validade da Certidão deverá estar em vigor na data estabelecida no preâmbulo do Edital para a entrega dos envelopes contendo os Documentos e a Proposta Comercial das licitantes.

9.3 - Comprovação de empresa licitante, em dispor em seu quadro funcional na data da entrega da proposta, de profissional de nível superior, detentor de Atestado(s) de Responsabilidade Técnica fornecido(S) por pessoa jurídica de direito público ou privado, acompanhado(s) de Certidão de Acervo Técnico (CAT) expedidos pelo CREA ou CAU, demonstrando sua aptidão por já haver sido responsável técnico por atividade pertinente e compatível em características com o objeto da tomada de preço limitada aos itens das parcelas de maior relevância técnica.

	Unidade
PROJETO EXECUTIVO DE ARQUITETURA, CONSIDERANDO O PROJETO BÁSICO EXISTENTE, PARA PREDIOS HOSPITALARES ATÉ 1000M ² , APRESENTADO NOS PADRÕES DA CONTRATANTE, INCLUSIVE AS LEGALIZAÇÕES PERTINENTES, COORDENAÇÃO E COMPATIBILIZAÇÃO COM OS PROJETOS COMPLEMENTARES	M ²
REVESTIMENTO DE PAREDES COM CERÂMICA, COM MEDIDAS EM TORNO DE (32X57)CM, ASSENTE CONFORME ITEM 13.025.0016	M ²
REVESTIMENTO DE PAREDES COM LADRILHOS CERÂMICOS COM MEDIDAS EM TORNO DE (10X10)CM, EM PLACA TELADA NO FORMATO EM TORNO DE (30X30)CM, NAS CORES BRANCO, CINZA, BEGE, CREME, AZUL, MARROM E PRETO, CONFORME ABNT NBR 16928, ASSENTE CONFORME ITEM 13.025.0058	M ²

9.4 - A comprovação de que o profissional responsável de nível superior, possuidor do(s) atestado(s) supramencionado(s), integrará o quadro da Contratada durante a vigência contratual, poderá ser feita apresentação de um dos seguintes documentos:

- 9.4.1. Cópia da ficha de registro do empregado ou carteira de trabalho e Previdência Social (CTPS), quando empregado;
- 9.4.2. Contrato social, devidamente registrado, quando diretor ou sócio da Contratada;





9.4.3. Contrato de prestação de serviço, firmado entre a Licitante e o Responsável Técnico.

9.4.4. Declaração de contratação futura de prestação dos serviços de que trata o objeto desta licitação.

9.5 - Nos casos do subitem 9.4, deverá ser anexado o registro do profissional junto ao CREA ou CAU.

9.5.1- Declaração(ões) individual(is), por escrito do(s) profissional(is) apresentado(s) autorizando sua inclusão na equipe técnica e confirmando a sua futura participação na execução dos trabalhos, quando a comprovação se der na forma do subitem 9.4.3 do projeto básico.

9.6 - Na hipótese do profissional (detentor do atestado) já estiver arrolado como responsável técnico na certidão de Registro da Licitante emitida pelo CREA ou CAU, fica dispensada a exigência do subitem 9.4.

9.7 - Atestado de Visita Técnica, emitido pela Secretaria Municipal de Obras e Infraestrutura ou Declaração, emitida pela própria licitante, de que tem pleno conhecimento das condições e peculiaridades dos serviços a serem executados, não podendo alegar posteriormente o desconhecimento das mesmas.

9.8 - A visita técnica poderá ser realizada por qualquer profissional indicado pela licitante, com habilitação em engenharia ou arquitetura e inscrição no CREA ou CAU. Neste caso, a visita será realizada até o último dia útil que anteceder a data fixada para a apresentação das propostas e deverá ser agendada junto à Secretaria Municipal de Obras e Infraestrutura – Rua Tenente Coronel Cardoso, nº 91 - Centro – Campos dos Goytacazes – RJ, pelo telefone (22) 98131-1305, pelo e-mail gabinetesmoih@gmail.com.

9.9 - Por ocasião da visita, será emitido Atestado de Visita expedido pelo Secretário Municipal de Obras e Infraestrutura ou por quem vier a ser designado para o fim, comprovado que a empresa licitante visitou o local e tem pleno conhecimento das condições e peculiaridades dos serviços a serem executados.

10.0 – RECEBIMENTO DAS OBRAS.

Executado o contrato, o seu objeto será recebido:

10.1 –Provisoriamente, pelo responsável por seu acompanhamento e fiscalização, mediante termo circunstanciado, assinado pelas partes em até quinze dias da comunicação escrita do contratado;

10.2 –Definitivamente, por servidor ou Comissão designada para este fim, mediante termo circunstanciado, assinado pelas partes, após o decurso do prazo de observação



de 45 (quarenta e cinco) dias, contados a partir da comunicação escrita do contratado, a que se refere o subitem anterior.

11.0 – PRAZOS DA EXECUÇÃO CONTRATUAL.

11.1 - Cronograma físico-financeiro para a entrega dos serviços conforme disposto no anexo do edital.

O início da contagem dos prazos deverá coincidir com a data da autorização formal para o início das obras, a ser expedida pela Secretaria Municipal de Obras e Infraestrutura.

12.0 - VALOR ESTIMADO DAS OBRAS

12.1 - O valor estimado das obras objeto deste Projeto Básico é **R\$ 1.179.380,20 (um milhão, cento e setenta e nove mil, trezentos e oitenta reais e vinte centavos)** apurados, conforme o do orçamento detalhado, expressando a composição dos custos unitários, constante das planilhas em anexo.

13.0 – CONDIÇÕES DE PAGAMENTO.

13.1 –Pela execução do objeto deste Projeto Básico a PMCG deverá pagar à contratada, a importância total que vier a ser pactuada, de acordo com o cronograma constante no contrato a ser assinado em caso de adjudicação e parte integrante no anexo conforme instruções da Secretaria Municipal de Obras e Infraestrutura, cuja data final de cada período de adimplemento deverá ser consignada com as parcelas.

13.2 –Os valores a serem pagos deverão ser apurados nas medições a serem procedidas pela contratada e aprovadas pela fiscalização.

13.3 –As medições procedidas pela Contratada serão conferidas pela Fiscalização da Secretaria Municipal de Obras e Infraestrutura, que constatando a regularidade das mesmas, providenciará o prosseguimento do processo de pagamento respectivo.

14.0 – OBRIGAÇÕES DA CONTRATADA

14.1 – Além das obrigações já definidas neste Projeto Básico, o Edital e o Contrato de Licitação deverão impor a empresa que vier a ser contratada, as seguintes outras obrigações de caráter geral:

14.1.1– Arcar com todas as despesas referentes ao transporte, vertical e horizontal, bem como carga e descarga, de todos os equipamentos e materiais e a serem fornecidos e utilizados na instalação;

14.1.2–Fornecer todos os materiais, mão-de-obra, ferramentas e equipamentos necessários à execução das obras previstas;



14.1.3 – Entregar as obras concluídas, livres e desembaraçadas de quaisquer materiais e equipamentos utilizados em sua execução, incluindo a limpeza das áreas adjacentes;

14.1.4 – Certificar-se, respondendo pelos eventuais descumprimentos, de que todos os seus empregados e os de suas possíveis subcontratadas fazem uso dos Equipamentos de Proteção Individual (EPI), tais como capacetes, botas, luvas, capas, óculos e outros adequados à prevenção de acidentes, previstos em leis e regulamentos concernentes à segurança, higiene e medicina do trabalho; a fiscalização do contratante poderá determinar a paralisação das instalações enquanto os empregados não portarem tais equipamentos, correndo os respectivos ônus por conta da contratada e mantendo-se inalterados os prazos de execução das obras;

14.1.5 – Responder pela idoneidade e pelo comportamento de seus responsáveis, técnicos, empregados, prepostos ou subordinados;

14.1.6 – Fornecer aos seus empregados uniformes adequados, exigindo e fiscalizando o seu uso, bem como a identidade funcional, o que também exigirá dos empregados das possíveis subcontratadas;

14.1.7 – Responder exclusiva e integralmente, perante o contratante, pelos fornecimentos e instalações contratadas, incluindo aqueles que subcontratar a terceiros;

14.1.8 – Utilizar na execução das obras profissionais idôneos e habilitados, de acordo com o gabarito técnico indispensável.

14.1.9 – Atender aos pedidos fundamentados do contratante para substituir ou afastar quaisquer empregados;

14.1.10 – Programar e propor métodos de trabalho e de utilização dos equipamentos a serem empregados na execução das obras, submetendo-os à apreciação da Fiscalização da Secretaria Municipal de Obras e Infraestrutura, atendendo, imediatamente, à notificação escrita desta para alterá-los, seja com o fim de ajustá-los às necessidades do serviço ou de suplementar mão-de-obra ou equipamento deficiente ou insuficiente, sem prejuízo das penalidades que couberem pelo não atendimento;

14.1.11 – Manter as áreas de trabalho constantemente limpas e desimpedidas, livres de monturos, detritos, materiais imprestáveis, refugados ou sucatas;

14.1.12 – Responder por violações a direito de uso de materiais, métodos ou processos de execução protegidos por marcas ou patentes, arcando com indenizações, taxas e/ou comissões que forem devidas;

14.1.13 – Acatar as determinações do contratante no sentido de reparar e/ou refazer, de imediato, as obras executadas com vícios, defeitos ou incorreções;

14.1.14 – Substituir, às suas expensas e responsabilidade, os materiais que não estiverem de acordo com as especificações;

14.1.15 – Transportar, para local apropriado, aprovado pelo contratante, os materiais de “bota-fora”, entulhos e lixos de qualquer natureza, provenientes das instalações.





15.0 – CRITÉRIOS PARA SUBCONTRATAÇÃO

- 15.1 – A adjudicatária não poderá subcontratar o objeto sem a prévia e expressa anuência da prefeitura e até o limite de 25% (vinte e cinco por cento) do valor contratado.
- 15.2 - Fica vedado a subcontratação dos serviços considerados como parcelas de maior relevância;

16.0 - FISCALIZAÇÃO

- 16.1 – A Fiscalização das Obras será efetuada pelo representante indicado pelos órgãos competentes da Prefeitura Municipal de Campos dos Goytacazes, sendo exercida na forma estabelecida na legislação pertinente.
- 16.2 - Fica reservado à Fiscalização, o direito e a autoridade para resolver todo e qualquer caso singular, duvidoso, ou omissos não previsto neste Edital, nas Especificações e em tudo o mais que de qualquer forma, se relacione, direta ou indiretamente, com as obras licitadas.
- 16.3 - O fiscal designado pela Prefeitura anotar, em registro próprio, as ocorrências relativas à execução do Contrato, determinando o que for necessário para a regularização das faltas ou defeitos observados. No que julgar excedente à sua competência técnica e/ou administrativa, comunicará o fato à autoridade superior, em tempo hábil para a adoção das medidas cabíveis.
- 16.4 - A existência e atuação da Fiscalização, inclusive quanto às inspeções e testes executados ou atestados por seus prepostos, em nada restringem a responsabilidade única, integral e exclusiva do adjudicatário, no que concerne ao cumprimento do Projeto e suas Especificações, nem qualquer de suas responsabilidades legais e contratuais, em especial as vinculadas à qualidade dos materiais empregados na execução das obras, os quais deverão obedecer a todas as Normas Técnicas pertinentes e em especial àquelas expedidas pela ABNT - Associação Brasileira de Normas Técnicas.
- 16.5 - A Licitante, ao apresentar os documentos relativos à sua proposta, estará declarando, antecipadamente, aceitar os métodos e processos de inspeção, verificação e controles a serem adotados pela Fiscalização, os quais sempre baseados nas prescrições das Normas Técnicas Brasileiras vigentes cabíveis para cada serviço, obrigando-se a fornecer todos os esclarecimentos e comunicações que forem necessários.
- 16.6 - Serão medidos e pagos os itens de serviços efetivamente executados, em conformidade com o cronograma físico financeiro aprovado pela Secretaria,





acompanhados de relatório, onde se especifique, dimensione e situe os mesmos, através de croqui e registro fotográfico do local;

16.7 - O item de “Administração Local” será medido/pago de acordo com a quantidade que expressar o percentual mensal de serviços executados. Caso haja necessidade de acréscimo do item de “Administração Local”, durante a execução contratual, seu valor não poderá ultrapassar a mesma relação percentual, entre o valor do referido item e o valor total contratado;

16.8 – Os itens de projetos executivos, deverão ser medidos/pagos seguindo os seguintes critérios: 20% (vinte por cento) na mobilização dos serviços em 30 (trinta) dias, referente ao início dos projetos, 50% (cinquenta por cento) na entrega dos projetos em 60 (sessenta) dias, e 30% (trinta por cento) após a verificação e aprovação da fiscalização. Caso a entrega dos projetos seja parcial, a medição deverá ser proporcional.

17.0 – DA GARANTIA DO CONTRATO

17.1 –A garantia do contrato será prestada antes de sua lavratura ou no máximo até o quinto dia útil posterior a assinatura do respectivo termo, conforme o caso, mediante Guia de Recolhimento, no valor de 5% (cinco por cento) do valor global do contrato a ser celebrado e será restituída em caso de fiança bancária, após o Recebimento Definitivo do objeto contratual, mediante requerimento da Contratada, obedecidas às normas aplicáveis a espécie.

17.2 –Será exigida da licitante adjudicatária, nos termos do disposto no art. 56 da Lei Federal 8.666/93, a prestação de uma das seguintes modalidades de garantia de execução contratual:

- fiança bancária;
- seguro-garantia;
- caução em dinheiro ou título da dívida pública.

17.3 –No caso de título da dívida pública, este deverá ter sido emitido sob a forma escritural, mediante registro em sistema centralizado de liquidação e de custódia autorizado pelo Banco Central do Brasil e avaliados pelos seus valores econômicos, conforme definido pelo Ministério da Fazenda.

17.4 –A garantia do contrato destina-se a assegurar o cumprimento das normas, a boa e fiel execução do contrato, e o pagamento de eventuais multas.

17.5 –Caso ocorra a prorrogação do contrato a garantia também deverá ser prorrogada.

18.0 – FORMA DE SELEÇÃO DA EMPRESA





A seleção da empresa deverá ser feita através de Licitação na modalidade Tomada de Preços, disciplinado na lei nº 8666/93.

19.0 – CRITÉRIOS PARA REAJUSTE

19.1 - Quanto ao reajustamento de preços, será aplicado a partir da data base da planilha orçamentária. Fica definido como índice de reajuste de contrato aqueles índices publicados mensalmente pela EMOP, para cada família de serviços;

19.2 – Para a inclusão de novos itens de serviços no orçamento contratado, o custo unitário obtido deve ser multiplicado pelo percentual de BDI considerado pela Administração, para só então aplicar-se o desconto ofertado.

20.0 – DO CRITÉRIO DE JULGAMENTO DAS PROPOSTAS

Será adotado como critério de julgamento das propostas o Menor Preço Global, sendo vencedora a licitante que ofertar o menor preço entre os apresentados na sessão de julgamento das propostas.

21.0 – DA VIGÊNCIA DO CONTRATO

O contrato terá vigência de **12 (doze) meses**, a contar da data do recebimento da ordem de serviço pela contratada.

22.0 – VIABILIDADE DA CONTRATAÇÃO

O presente projeto básico, considerando a análise das necessidades, conclui pela viabilidade da contratação de uma empresa para execução do objeto citado, uma vez considerados os seus potenciais benefícios em termos de eficácia, eficiência, efetividade e economicidade. Em complemento aos requisitos listados recomendamos o prosseguimento do processo.

Campos dos Goytacazes, 14 de novembro de 2023.

Fábio Augusto Viana Ribeiro
Secretário Municipal de Obras e Infraestrutura
Matrícula: 41270



ANEXO VII

CRONOGRAMA FÍSICO-FINANCEIRO



GOVERNO DO ESTADO DO RIO DE JANEIRO
 PREFEITURA MUNICIPAL DE CAMPOS DOS GOYTACAZES
 SECRETARIA MUNICIPAL DE OBRAS E INFRAESTRUTURA.

OBRA:		Reforma da Unidade Básica de Saúde de Tócos													
LOCAL:		Rodovia Sérgio Viana Barroso, S/ N° - Tócos – Campos Dos Goytacazes/RJ													
CRONOGRAMA FÍSICO FINANCEIRO															
Item	Serviços	Prazos/Dias	30 dias	60 dias	90 dias	120 dias	150 dias	180 dias	210 dias	240 dias	270 dias	300 dias	330 dias	360 dias	
1.0.0	SERVIÇOS DE ESCRITÓRIO, LABORATÓRIO E CAMPO		8,33%	8,33%	8,34%	8,34%	8,34%	8,33%	8,34%	8,33%	8,33%	8,33%	8,33%	8,33%	R\$ 59.912,16
			R\$ 4.990,68	R\$ 4.990,68	R\$ 4.996,67	R\$ 4.996,67	R\$ 4.996,67	R\$ 4.990,68	R\$ 4.996,67	R\$ 4.990,68	R\$ 4.990,68	R\$ 4.990,68	R\$ 4.990,68	R\$ 4.990,68	
1.1.0	PROJETOS		20,00%	50,00%	30,00%										R\$ 73.150,02
			R\$ 14.630,00	R\$ 36.575,01	R\$ 21.945,01										
2.0	CANTEIRO DE OBRAS		8,34%	8,33%	8,33%	8,33%	8,33%	8,34%	8,34%	8,33%	8,33%	8,33%	8,33%	8,34%	R\$ 3.361,73
			R\$ 280,37	R\$ 280,03	R\$ 280,03	R\$ 280,03	R\$ 280,03	R\$ 280,37	R\$ 280,37	R\$ 280,03	R\$ 280,03	R\$ 280,03	R\$ 280,03	R\$ 280,37	
3.0	MOVIMENTO DE TERRA		31,00%	40,00%	29,00%										R\$ 864,18
			R\$ 267,90	R\$ 345,67	R\$ 250,61										
4.0	TRANSPORTES		8,00%	9,00%	10,00%	10,00%	12,00%	12,00%	12,00%	8,00%	7,00%	5,00%	4,00%	3,00%	R\$ 5.378,77
			R\$ 430,30	R\$ 484,09	R\$ 537,88	R\$ 537,88	R\$ 645,45	R\$ 645,45	R\$ 645,45	R\$ 430,30	R\$ 376,51	R\$ 268,94	R\$ 215,16	R\$ 161,36	
5.0	SERVIÇOS COMPLEMENTARES		6,50%	7,00%	7,50%	9,00%	9,00%	11,00%	12,00%	9,00%	9,00%	8,00%	6,00%	6,00%	R\$ 88.751,42
			R\$ 5.768,84	R\$ 6.212,60	R\$ 6.656,35	R\$ 7.987,63	R\$ 7.987,63	R\$ 9.762,65	R\$ 10.650,17	R\$ 7.987,63	R\$ 7.987,63	R\$ 7.100,11	R\$ 5.325,09	R\$ 5.325,09	
6.0	GALERIAS, DRENOS E CONEXOS				100,00%										R\$ 840,25
					R\$ 840,25										
11.0	ESTRUTURAS					20,00%	20,00%	20,00%	20,00%	20,00%					R\$ 31.467,45
						R\$ 6.293,49	R\$ 6.293,49	R\$ 6.293,49	R\$ 6.293,49	R\$ 6.293,49					
12.0	ALVENARIAS E DIVISÓRIAS						70,00%	30,00%							R\$ 3.690,51
							R\$ 2.583,36	R\$ 1.107,15							
13.0	REVESTIMENTO DE PAREDES, TETOS E PISOS							18,00%	17,00%	18,00%	20,00%	12,00%	15,00%		R\$ 304.824,24
								R\$ 54.868,36	R\$ 51.820,12	R\$ 54.868,36	R\$ 60.964,85	R\$ 36.578,91	R\$ 45.723,64		
14.0	ESQUADRIAS DE PVC, FERRO, ALUMINIO OU MADEIRA, VIDRAÇAS E FERRAGENS					12,00%	12,50%	13,00%	13,00%	13,00%	12,00%	12,00%	12,50%		R\$ 93.818,24
						R\$ 11.258,19	R\$ 11.727,28	R\$ 12.196,37	R\$ 12.196,37	R\$ 12.196,37	R\$ 11.258,19	R\$ 11.258,19	R\$ 11.727,28		
15.0	INSTALAÇÕES ELÉTRICAS, HIDRÁULICAS, SANITÁRIAS E MECÂNICAS			6,00%	8,00%	9,00%	10,00%	11,00%	13,00%	13,00%	11,00%	8,00%	7,00%	4,00%	R\$ 134.999,41
				R\$ 8.099,96	R\$ 10.799,95	R\$ 12.149,95	R\$ 13.499,94	R\$ 14.849,94	R\$ 17.549,92	R\$ 17.549,92	R\$ 14.849,94	R\$ 10.799,95	R\$ 9.449,96	R\$ 5.399,98	
16.0	COBERTURA, ISOLAMENTOS E IMPERMEABILIZAÇÃO					12,00%	16,00%	19,00%	20,00%	20,00%	13,00%				R\$ 59.575,37
						R\$ 7.149,04	R\$ 9.532,06	R\$ 11.319,33	R\$ 11.915,07	R\$ 11.915,07	R\$ 7.744,80				
17.0	PINTURAS							12,00%	16,00%	19,00%	20,00%	18,00%	15,00%		R\$ 63.854,57
								R\$ 7.662,55	R\$ 10.216,73	R\$ 12.132,37	R\$ 12.770,91	R\$ 11.493,82	R\$ 9.578,19		
18.0	APARELHOS, HIDRÁULICOS, SANITÁRIOS, ELÉTRICOS, MECÂNICOS E ESPORTIVOS										25,00%	27,00%	31,00%	17,00%	R\$ 97.979,98
											R\$ 24.495,00	R\$ 26.454,59	R\$ 30.373,79	R\$ 16.656,60	
19.0	ALUGUEL DE EQUIPAMENTOS		100,00%												R\$ 2.966,64
			R\$ 2.966,64												
20.0	CUSTOS RODOVIÁRIOS		69,00%	31,00%											R\$ 113,05
			R\$ 78,00	R\$ 35,05											
	Subtotal - Parcial		R\$ 29.412,74	R\$ 57.023,10	R\$ 46.306,75	R\$ 50.652,89	R\$ 57.545,92	R\$ 123.976,34	R\$ 126.564,36	R\$ 128.644,23	R\$ 145.718,55	R\$ 109.225,23	R\$ 117.663,83	R\$ 32.814,08	R\$ 1.025.547,99
	BDI 15,00%		R\$ 4.411,91	R\$ 8.553,46	R\$ 6.946,01	R\$ 7.597,93	R\$ 8.631,89	R\$ 18.596,45	R\$ 18.984,65	R\$ 19.296,63	R\$ 21.857,78	R\$ 16.383,78	R\$ 17.649,57	R\$ 4.922,11	R\$ 153.832,19
	Total - Parcial		R\$ 33.824,65	R\$ 65.576,56	R\$ 53.252,76	R\$ 58.250,82	R\$ 66.177,81	R\$ 142.572,79	R\$ 145.549,01	R\$ 147.940,86	R\$ 167.576,33	R\$ 125.609,01	R\$ 135.313,40	R\$ 37.736,19	R\$ 1.179.380,18
	Total - Acumulado		R\$ 33.824,65	R\$ 99.401,20	R\$ 152.653,96	R\$ 210.904,78	R\$ 277.082,59	R\$ 419.655,38	R\$ 565.204,39	R\$ 713.145,24	R\$ 880.721,57	R\$ 1.006.330,57	R\$ 1.141.643,97	R\$ 1.179.380,16	R\$ 1.179.380,18
	% - Parcial		2,87%	5,56%	4,52%	4,94%	5,61%	12,09%	12,34%	12,54%	14,21%	10,65%	11,47%	3,20%	100,00%
	% - Acumulado		2,87%	8,43%	12,94%	17,88%	23,49%	35,58%	47,92%	60,47%	74,68%	85,33%	96,80%	100,00%	100,00%

ANEXO VIII

MEMORIAL DESCRITIVO



MEMORIAL DESCRITIVO

Objetivo do memorial:

O presente memorial tem por objetivo estabelecer critérios mínimos para a execução da **Obra de Reforma da Unidade Básica de Saúde de Tócos - Rodovia Sérgio Viana Barroso, s/nº - Tócos - Campos dos Goytacazes – RJ.**

DESCRIÇÃO DO IMÓVEL

A Obra de reforma da Unidade Básica de Saúde de Tócos está localizada na Rodovia Sérgio Viana Barroso, 17º distrito de Campos dos Goytacazes, denominado Tócos.

A Unidade básica de saúde possui 5 consultórios, salas administrativas, farmácia, sala de imunização, entre outras, totalizando 456,29 m² de área construída.

Contudo, apenas os ambientes apresentados no relatório fotográfico e na memória de cálculo receberão os serviços apontados neste memorial.

SERVIÇOS DE ESCRITÓRIO, LABORATÓRIO E CAMPO

- Serviços Preliminares

A Contratada deverá providenciar ligações provisórias de água e energia para utilização na obra, cabendo a ela despesas e providências correspondentes.

É de responsabilidade da Contratada o atendimento a todas as normas de higiene e segurança do trabalho, assim como a adoção de medidas específicas de prevenção de acidentes e sinalização na retirada e entrega de material na obra.

A limpeza permanente da obra inclui a remoção de entulho, lavagem e retirada de detritos. O serviço de limpeza será aceito a partir dos itens de controle: ausência de sujeira, entulho e detritos em grau satisfatório para um bom ambiente de trabalho na obra.

Após a conclusão dos serviços de limpeza, a CONTRATADA se obrigará a executar todos os retoques e arremates necessários, apontados pela Fiscalização.

A Firma ganhadora da licitação fica responsável por administrar e gerenciar a obra em questão.

- Projetos Executivos

A empresa deverá providenciar o fornecimento de projeto executivo em autCAD e aprovado nas concessionárias, dos seguintes itens:



- Projeto executivo estrutural;
- Instalação Elétrica;
- Instalação de sistema central de gases medicinais;
- Instalação de Incêndio e SPDA.

CANTEIRO DE OBRAS

- Placa de Obra

Será instalada placa de identificação da obra, com dizeres alusivos ao projeto, de acordo com o modelo fornecido pelo FISCAL, a ser afixada em local frontal à obra e em posição de destaque.

- Tapume

Deverá ser construído tapume para isolar a obra e delimitar o canteiro da obra, com placas de telhas trapezoidais de aço galvanizado, com espessura de 0,5 mm, presas com engradamento de madeira e pintadas externamente com pintura esmalte sintético.

MOVIMENTO DE TERRA

- Escavação Manual

Será executada escavação manual em material de primeira categoria, terra em geral, piçarra ou argila, rochas em adiantado estado de decomposição, seixo rolado ou não, inclusive remoção de material escavado pelas laterais.

Essas escavações deverão permanecer abertas durante o tempo mais curto possível.

- Reaterro de vala

A reposição das valas deverá ser executada de maneira que resulte em densidade aproximadamente ao solo das paredes da vala.

O aterro será executado em camadas adequadamente umedecidas e compactadas com material limpo, até a obtenção das características adequadas, inclusive retirada do bota-fora.

Se o material retirado das escavações não apresentar qualidade com as características adequadas para o reaterro, será substituído por material de boa qualidade.



TRANSPORTES

Após a execução das escavações, demolições e retiradas dos materiais que não serão reutilizados na obra, os resíduos deverão ser transportados para local conveniente e posteriormente retirado da obra (descarte do bota-fora em local permitido pela Prefeitura).

Deverá ser feita a carga e descarga manual de andaime tubular, inclusive tempo de espera do caminhão, considerando-se a área de projeção vertical.

SERVIÇOS COMPLEMENTARES

- **Locação de Andaime**

Os andaimes deverão ser dimensionados e construídos de modo a suportar, com segurança, as cargas a que estarão sujeitos e de forma que tenham altura que permita o trabalho, ou seja, a mobilidade, o acesso de pessoas e materiais, segundo as determinações da NR18.

Deverão também estar firmes e escorados, tendo seus montantes apoiados sobre calços ou sapatas, capazes de resistir aos esforços e às cargas transmitidas e serem compatíveis à resistência do solo. O contraventamento é necessário e será feito a 45°. Deve existir sempre guarda-corpo para a segurança das pessoas que os utilizarão.

Em todos os trabalhos executados em fachadas ou em qualquer atividade elevada do solo, deverão ser utilizados andaimes metálicos de encaixe.

- **Demolições**

Todo material que for demolido deverá ser carregado, transportado e descarregado o entulho em local apropriado e licenciado ambientalmente para esta atividade. A atividade a ser executada deverá ser realizada com as ferramentas corretas e os trabalhadores devem estar munidos de equipamentos de proteção individual (EPI). Objetos pesados ou volumosos devem ser removidos mediante o emprego de dispositivos mecânicos, ficando proibido o lançamento em queda livre de qualquer material.

- **Arrancamento de portas e janelas**

As portas e janelas que estão descritas na memória de cálculo deverão ser retiradas e as que estiverem em condições de serem reaproveitadas, deverão ser armazenadas em local apropriado. A retirada dos batentes deverá ser feita cuidadosamente de modo a evitar danos na parede onde estão fixados. Deverão ser



tomadas medidas adequadas para proteção contra danos aos operários, aos transeuntes e observadas as prescrições da Norma Regulamentadora NR 18 - Condições de Trabalho na Indústria da Construção.

- Remoção de cobertura em telhas

Deverão ser tomadas medidas adequadas para proteção contra danos aos operários e observadas as prescrições das Normas NR 18 - Condições de Trabalho na Indústria da Construção (MTb) e da NBR 5682/77 - Contrato, execução e supervisão de demolições. É proibido o lançamento em queda livre de telhas onduladas. É proibido o trabalho em telhados durante períodos de chuva ou vento fortes.

As telhas e as peças de madeira deverão ser retiradas cuidadosamente, transportadas e armazenadas em local apropriado.

- Arrancamento de aparelhos sanitários

Proceder cuidadosamente a retirada das louças, evitando-se quebras e acidentes.

ESTRUTURAS

- Preenchimento com concreto 10 MPA e 25 MPA

O cimento a ser empregado será do tipo Portland comum conforme a norma NBR 5732.

Outros tipos de cimento, desde que sejam previstos no projeto ou previamente aprovados pela Fiscalização, poderão ser utilizados de acordo com a finalidade. Eles deverão satisfazer às normas NBR 5733, NBR 5735, NBR 5736, NBR 5737, NBR 11578 e NBR 13116.

Os escoramentos poderão ser constituídos por elementos de madeira ou metálicos, desde que sejam previamente aprovados pela Fiscalização e de acordo com estas especificações.

Os escoramentos metálicos com abraçadeiras poderão ser admitidos desde que satisfaçam as condições estáticas e dinâmicas necessárias. Cuidados especiais deverão ser tomados nos apoios dos escoramentos (cunhas de madeira dura, caixas de areia, parafusos especiais etc.), para permitir ajustes, bem como descimbramento suave e uniforme.

- Verga de concreto para portas e janelas

Sobre os vãos de portas e sobre/sob as janelas deverão ser construídas vergas de concreto armado convenientemente dimensionadas. As vergas se estenderão, para



além dos vãos, 20 cm para cada lado. Quando os vãos forem relativamente próximos e na mesma altura deverá ser executada verga contínua sobre todos eles. Em caso de cargas elevadas e grandes vãos deverá ser feito um cálculo para dimensionamento das vergas.

ALVENARIAS E PAREDES DIVISÓRIAS

- Alvenaria de tijolo cerâmico furado

As paredes de alvenaria devem ser executadas de acordo com as dimensões e espessuras constantes do projeto.

Antes de iniciar a construção, os alinhamentos das paredes externas e internas devem ser marcados, preferencialmente, por meio de miras e níveis a laser ou, no mínimo, através de cordões de fios de arame esticados sobre cavaletes; todas as saliências, vãos de portas e janelas, etc., devem ser marcados através de fios a prumo.

As aberturas de rasgos (sulcos) nas alvenarias para embutimento de instalações só podem ser iniciados após a execução do travamento (encunhamento) das paredes.

A demarcação das alvenarias deverá ser executada com a primeira fiada de blocos, cuidadosamente nivelada, obedecendo rigorosamente às espessuras, medidas e alinhamentos indicados no projeto, deixando livres os vãos de portas, de janelas que se apoiam no piso, de prumadas de tubulações e etc.

O armazenamento e o transporte serão realizados de modo a evitar quebras, trincas, lascas e outras condições prejudiciais. Deverão ser armazenados cobertos, protegidos de chuva, em pilhas não superiores a 1,5m de altura.

As alvenarias deverão ser construídas com tijolos cerâmicos furados 10X20X20cm e os assentes devem ser realizados com com argamassa de cimento e saibro no traço 1:8 que deverão ser chapiscadas com argamassa de cimento e areia sem peneirar, traço 1:3, e=5mm.

REVESTIMENTO DE PAREDES, TETOS E PISOS

- Emboço com argamassa

Em todas as paredes novas deverão receber aplicação de emboço com argamassa mista de cimento, cal hidratada e areia sem peneirar traço 1:3, e = 20 mm de espessura.

O emboço deverá estar limpo, e sem poeira antes de receber o reboco ou outro revestimento, devendo as impurezas visíveis serem removidas.



- Revestimento de piso e revestimentos de paredes

A aplicação dos revestimentos só iniciarão depois de embutidas e testadas todas as canalizações, caso sejam executadas, e após a pega completa do chapisco. É preciso que sejam previamente executadas as faixas-mestras, de forma a garantir o desempenho perfeito da superfície.

O assentamento dos revestimentos cerâmicos deverá ser realizado com argamassa colante e as juntas serão corridas e rigorosamente de nível e prumo. A espessura das juntas será de acordo com o revestimento selecionado apresentado na planilha orçamentária.

Quando necessário, os cortes ou furos dos azulejos só poderão ser feitos com equipamento próprio para essa finalidade, não se admitindo o processo manual.

Decorridas 72 horas do assentamento, iniciar-se-á a operação do rejuntamento, com rejunte flexível na cor branca ou no tom mais adequado definido em projeto ou pelo fiscal.

- Assentamento de pedra natural

O assentamento de placas de mármore estará garantido, empregando-se apenas 2 a 3 mm de massa. As especificações do fabricante deverão ser seguidas rigorosamente, evitando-se erros que prejudicarão a eficiência desse tipo de assentamento.

A superfície e as peças deverão estar secas no momento do assentamento, a menos se houver recomendações em contrário, do fabricante da argamassa colante. O rejuntamento deverá ser feito no dia seguinte do assentamento do mármore ou granito.

Deverão ser previstas juntas de dilatação nas áreas grandes, aproximadamente 3 a 4 m de distância e colocadas as peças com uma folga de, no mínimo, 1 mm. As juntas de dilatação deverão ter uma folga de no mínimo 5 mm e deverão ser preenchidas com uma massa plástica, que não se torne rígida com o tempo.

- Piso tátil

Piso cromo diferenciado tátil de alerta / direcional, em borracha para áreas internas e pré-moldado em concreto ou cerâmica para áreas externas, em cor contrastante com a do piso adjacente, por exemplo, em superfícies escuras (preta, marrom, cinza escuro, etc.): piso amarelo ou azul.

O assentamento deverá ser executado com argamassa específica para cada tipologia de material do piso tátil.



- Protetor de parede (bate-maca)

O protetor de parede estilo “bate-maca” deverá ter largura de aproximadamente 14cm, em material vinílico de alto impacto, lavável, antichama e com acabamento texturizado. Fixado com suportes de alumínio resistentes.

- Forro

Os forros de gesso serão constituídos por placas de 60x60 cm, niveladas, alinhadas e encaixadas umas às outras e não poderão ser encunhadas nas paredes laterais, sendo necessário prever folgas em todo o contorno do forro.

Não serão aceitas placas que apresentem defeitos de desvios dimensionais (largura, comprimento, e espessura), desvios no esquadro, trincas, rachaduras, empenamentos, ondulações de superfície, encaixes danificados.

As placas serão suspensas por grampos de arame galvanizado que, inseridos no centro da placa, serão fixados por tirantes metálicos de arame galvanizado nº 18 ou perfil de alumínio.

Todas as juntas devem ser preenchidas na face inferior com pasta de gesso e alisadas por meio de raspagem com desempenadeira de aço.

- Contrapiso

A base deverá estar preparada e regularizada com todos os detalhes de embutidos e fixação de tubos, conforme projetos. O contrapiso será executado com argamassa de cimento e areia, no traço volumétrico 1:4, quando não especificado pelo projeto ou Fiscalização.

A critério da Fiscalização poderá ser utilizada argamassa industrializada tipo III, à base de Cimento Portland, agregados selecionados e aditivos.

Deverão ser verificados os caimentos das superfícies para fins de impermeabilização e drenagem, conforme projeto específico. As juntas estruturais definidas no Projeto de Estrutura de Concreto deverão ser rigorosamente obedecidas na execução da pavimentação. Uso de mão-de-obra habilitada. Uso obrigatório de Equipamento de Proteção Individual (EPI).

ESQUADRIAS DE MADEIRA, SERRALHERIA, FERRAGENS E VIDRAÇAS

- Esquadrias

Todos os serviços de serralheria e marcenaria deverão ser executados seguindo a melhor técnica para trabalhos deste gênero e obedecer rigorosamente às indicações



constantes nos detalhes e nas especificações que acompanham o projeto. Todas as medidas deverão ser aferidas e confirmadas no local, antes da produção da esquadria.

No dimensionamento dos perfis, das vedações e das fixações deverão ser considerados os parâmetros estabelecidos na NBR 10821 para estanqueidade à água e ar, resistência a cargas de vento e funcionamento das esquadrias.

Deverão estar incluídos todos os itens, acessórios de fixação e ferragens necessários para a perfeita instalação e funcionamento do equipamento.

- Vidros

Os serviços de vidraçaria serão executados rigorosamente de acordo com a NBR-7199 (NB-226), com os desenhos de detalhes e com o adiante estabelecido. A manipulação, armazenamento, cálculo de espessuras e assentamento das chapas de vidro obedecerão às recomendações da norma acima citada.

Os vidros serão, de preferência, fornecidos nas dimensões respectivas, procurando-se, sempre que possível, evitar o corte no local da construção.

As bordas de cortes serão esmerilhadas de forma a se apresentarem lisas e sem irregularidades, sendo terminantemente vedado o emprego de chapas de vidro que apresentem arestas estilhaçadas.

Após o envidraçamento dever-se-á evitar a aplicação na chapa de vidro, para assinalar a sua presença, de pintura com materiais higroscópicos, como por exemplo, a cal, alvaiade (que provocam ataques à sua superfície), ou marcação com outros processos que redundem em danos à superfície da chapa. Para uma melhor identificação da presença da chapa de vidro, recomendar-se-á a manutenção dos adesivos que acompanham o material desde a fábrica ao canteiro da obra, até a entrega final dos trabalhos.

Todos os cortes e perfurações das chapas de vidro temperado serão necessariamente realizados na fábrica, antes da operação de têmpera.

INSTALAÇÕES ELÉTRICAS, HIDRÁULICAS, SANITÁRIAS E MECÂNICAS

As instalações elétricas, de água fria, esgotos sanitários e seus respectivos aparelhos e mobiliários deverão ser executados e instalados conforme especificações técnicas gerais e as exigências prescritas pelas normas da ABNT.

Os serviços de instalações deverão ser executados por firmas especializadas e com experiência comprovada, com anuência da fiscalização da obra.

A mão de obra deverá ser tecnicamente capaz, atender as especificações da



NR10 e estar sob a supervisão e responsabilidade de profissionais devidamente habilitados pelo CREA.

A alimentação de água fria potável para a referida unidade será feita a partir de derivação no reservatório superior, em tubos e conexões de PVC Marrom soldáveis, dirigindo-se para as colunas de abastecimento projetadas, posteriormente alimentando os sub-ramais.

As tubulações e conexões serão em PVC rígido classe 15 marrom e soldável. As conexões para saídas dos metais serão em PVC rígido azul, soldável, com bucha e latão (Água Fria).

Todas as tubulações hidráulicas, com instalações aparentes, sofrerão processo de limpeza mecânica com escova, e posteriormente pintadas com esmalte sintético na cor verde-emblema (água potável).

Demais equipamentos, caso não possuam norma vigente, devem ser instalados conforme manual do fabricante.

COBERTURA

Na execução dos serviços os trabalhadores deverão estar munidos dos EPI's necessários, sendo que os cintos de segurança trava-quedas deverão estar acoplados, através de cordas, à terças ou ganchos vinculados à estrutura;

Os montadores deverão caminhar sobre tábuas apoiadas sobre as terças, sendo as tábuas providas de dispositivos que impeçam seu escorregamento;

Antes do início dos serviços de colocação das telhas devem ser conferidas as disposições de tesouras, meia-tesouras, terças, elementos de contraventamento, inclinação e outros. Deve ainda ser verificado o distanciamento entre terças, de forma a se atender ao recobrimento transversal especificado no projeto e/ou ao recobrimento mínimo estabelecido pelo fabricante das telhas;

Telhas e peças complementares com fissuras, empenamentos e outros defeitos acima dos tolerados pela respectiva normalização não devem ser utilizadas.

- Cobertura em telhas onduladas

A montagem das telhas deverá ser feita por faixas, no sentido de baixo para cima e no sentido contrário ao dos ventos predominantes da região. As telhas serão assentadas sobre as terças de madeira, cujas faces de contato deverão situar-se em um mesmo plano. As telhas não deverão ser apoiadas nas arestas das terças ou em faces arredondadas. As



telhas serão fixadas nos apoios com os elementos de fixação apropriados ao material e forma da terça.

- Impermeabilização

Os serviços de impermeabilização terão primorosa execução por pessoal que ofereça garantia dos trabalhos a realizar, os quais deverão obedecer rigorosamente às normas e especificações a seguir: Para os fins da presente especificação ficam estabelecidos que, sob a designação de serviços de impermeabilização tem-se como objetivo realizar obra estanque, isto é, assegurar, mediante o emprego de materiais impermeáveis e outras disposições, a perfeita proteção da construção contra penetração de água.

Desse modo, a impermeabilização dos materiais será apenas uma das condições fundamentais a serem satisfeitas: a construção será “estanque” quando constituída por materiais impermeáveis e que assim permaneçam, a despeito de pequenas fissuras ou restritas modificações estruturais da obra e contando que tais deformações sejam previsíveis e não resultantes de acidentes fortuitos ou de grandes deformações.

Durante a realização dos serviços de impermeabilização, será estritamente vedada a passagem, no recinto dos trabalhos, a pessoas estranhas ou a operários não diretamente afeitos àqueles serviços.

→ Impermeabilização Asfáltica

A base deve estar limpa e seca, sem impregnação de produtos que prejudiquem a aderência, como desmoldantes, graxa, agentes de cura química, óleo, tintas, entre outros. Caso haja falhas ou fissuras na base, estas devem ser tratadas e corrigidas antes da regularização. No piso, executar regularização com argamassa desempenada e não queimada no traço 1:3 (cimento:areia média) prevendo caimento mínimo de 0,5% em áreas internas e 1% em áreas externas, em direção aos coletores de água.

No rodapé, executar regularização com argamassa no traço 1:3 (cimento:areia média) arredondando os cantos e arestas com raio mínimo de 5 cm. Recomenda-se deixar uma área com altura mínima de 40 cm com relação à regularização do piso e 3 cm de profundidade para encaixe da impermeabilização. Para aumentar a aderência entre a base e a argamassa de regularização, utilizar o adesivo de alto desempenho para argamassas e chapiscos.

O produto é aplicado como pintura, com trincha ou vassoura de cerdas macias, em demãos, respeitando o consumo por m² para cada campo de aplicação, com intervalo mínimo de 8 horas entre cada demão, à temperatura de 25 °C. Nos rodapés, a



impermeabilização deve subir 30 cm no encaixe previsto da regularização. Finalizada a impermeabilização, aguardar no mínimo 7 dias para a secagem do produto, conforme a temperatura, ventilação e umidade relativa no local e comprovar a estanqueidade do sistema em toda área impermeabilizada no período mínimo de 3 dias.

→ Impermeabilização com manta

Iniciar a colagem pela manta de poliéster 3mm tipo III .Desenrolar toda a bobina, fazendo o alinhamento da manta. Rebobinar-la novamente para iniciar o processo de colagem da mesma. Sempre que possível, iniciar a colagem dos ralos para as regiões mais elevadas, estudando a paginação das mesmas.

Com o auxílio da chama do maçarico de gás GLP, proceder a aderência total da manta de modo que toda a área de contato esteja com seu asfalto em temperatura de fusão, de forma que a colagem da manta seja completa. Aplicar pressão enérgica sobre a manta na medida em que for sendo desenrolada e colada, do centro para fora, evitando bolhas de ar que possam ficar retidas entre a manta e a superfície.

Após a colocação da primeira manta, as demais deverão ser sobrepostas em 10 cm, fazendo incidir a chama do maçarico sobre as superfícies de contato das duas mantas para que haja uma perfeita fusão entre elas.

A colagem da manta deverá ser feita da forma mais contínua possível.

De uma forma geral, a manta deverá subir a uma altura de 20 cm do piso acabado (NBR 9574/08) nos rodapés de paredes ou qualquer outra superfície vertical existente na área a ser impermeabilizada e sua colagem deverá ser de baixo para cima.

A emenda da manta deverá ter traspasse mínimo de 10 cm, na qual receberá biselamento ou acabamento com a colher de pedreiro, para proporcionar perfeita vedação.

Executar as mantas na horizontal, subindo 10 cm nas verticais (rodapés). Colocar a manta dos rodapés sobrepondo em 10 cm a manta da horizontal.

Repetir todo o processo para a 2ª manta poliéster 4mm tipo III, fazendo com que as emendas não coincidam com a manta anterior.

É recomendável a realização do teste de estanqueidade, permanecendo a estrutura com uma lâmina de água de aproximadamente 5 cm, durante 72 horas no mínimo, para se detectar quaisquer falhas de aplicação (NBR 9574/08).

- Rufo Galvalume

Os encontros com empenas e fechamentos verticais em alvenaria, devem receber rufos metálicos, para evitar infiltrações de água. Os encontros dos planos de telhado com



planos horizontais de laje deverão receber calhas coletoras, conforme especificação e detalhamento de projeto

Rufo externo em chapa de aço galvanizado ou aço galvalume, conforme especificações do projeto de cobertura.

PINTURAS

Primeiramente deve-se proceder o lixamento das paredes e aberturas com lixa fina para eliminar a aspereza, e após o lixamento eliminar o pó com pano seco ou úmido.

Todas as paredes internas e externas receberão uma demão de preparo com selador acrílico e uma demão de massa acrílica, e logo após poderá receber a pintura, em duas demãos.

As portas deverão receber lixamento, limpeza e duas demãos de massa para madeira, mais um lixamento e uma demão de verniz isolante incolor.

Poderá a fiscalização paralisar os serviços, ou mesmo mandar refazê-los quando os mesmos não se apresentarem de acordo com as especificações, detalhes ou normas de boa técnica.

Anteriormente à execução de qualquer serviço de pintura ou aplicação de esmalte/verniz, deverá ser verificada se a superfície encontra-se limpa, lisa, sem marcas ou imperfeições. As partes soltas ou mal aderidas serão eliminadas com a utilização de lixas ou escovas. Com a utilização de solução de água e detergente serão retiradas as manchas de gordura e graxa e as partes mofadas eliminadas com água sanitária. As falhas no emboço (no caso das paredes) deverão ser corrigidas com a utilização de argamassa mista de cimento, cal hidratada e areia no traço 1:2:8 ou de cimento e areia no traço 1:6. Quando necessário, proteger com papel, fita celulose ou materiais equivalentes, às superfícies não destinadas à pintura.

Previamente à pintura, será aplicada uma demão de líquido selador. Deverão ser observadas todas as especificações dos fabricantes quanto ao uso e aplicação dos produtos utilizados e serão dadas quantas demãos forem necessárias para o perfeito cobrimento das superfícies.

- Pintura com Tinta látex

Pintura nas paredes internas em alvenaria e divisórias de gesso acartonado, nas cores indicadas em projeto. Preparar a superfície e aplicar uma demão de selador acrílico. Lixar e aplicar a tinta diretamente. As pequenas imperfeições da superfície devem ser corrigidas com massa acrílica.



Aplicar a pintura com trincha, rolo ou pistola, em diluição máxima de 20%, verificando as recomendações do fabricante. Passar duas demãos. A superfície pintada deve apresentar textura uniforme, sem escorrimentos, boa cobertura e sem pontos de descoloração. Armazenar o produto em local coberto, seco e ventilado, nas embalagens originais e intactas.

- Pintura sobre ferro

Todos os elementos metálicos, tais como pilares, grades de proteção, estruturas auxiliares, caixilhos, condutores de águas pluviais, deverão receber aplicação de tinta a óleo brilhante, em uma demão sobre prévio tratamento anti ferrugem com lixamento. As áreas de aplicação da tinta a óleo brilhante deverão ter limpos todos os pontos de ferrugem, lixando as superfícies com lixa para ferro grana 180. Limpar e eliminar o pó, e em caso de substâncias gordurosas, limpar com removedor de uso geral. O fabricante e fornecedor da tinta e dos materiais necessários à perfeita aplicação deverão ser previamente conhecidos.

Campos dos Goytacazes, 14 de Novembro de 2023.

José Fernando Guedes Moço

Subsecretário Municipal de Obras e Infraestrutura.

Matrícula: 34335

ANEXO IX

MEMÓRIA DE CÁLCULO E COMPOSIÇÃO

ITEM		BASE	CÓDIGO	DESCRIÇÃO					UNIDADE	QUANTIDADE	
		OBRA:	Reforma da Unidade Básica de Saúde de Tócos								
		LOCAL:	Rodovia Sérgio Viana Barroso, S/Nº - Tócos - Campos Dos Goytacazes/RJ								
MEMÓRIA DE CÁLCULO											
SERVIÇOS DE ESCRITÓRIO, LABORATÓRIO E CAMPO											
1.0.0											
1.0.01	COMPOSIÇÃO 01	-	ADMINISTRAÇÃO LOCAL					VB	1,00		
1.0.02	EMOP	05.100.0900-0	UNIDADE REF.P/COMPL.ADM LOCAL,CONSID:CONSUMO AGUA,TEL.ENERGIA ELETRICA,MAT.LIMPEZA E ESCRITORIO,COMPUTADORES,LICENÇA OBRA,MOVEIS E UTENSILIOS,AR COND.BEBEDOURO,ART.RRT,FOTOGRAFIAS,UNIFORMES,DIARIAS,EXAMES ADMISSIONAIS PERIODICOS E DEMISSONAIS,CURSO CAPACITACAO/TREINAMENTO E ITENS COMPLEMENTEM AS DESP.NECESS.EXCL.DESPESAS SUBSIDIOS ALIM.E TRANSPORTE PESSOAL					UR	86,85		
PROJETOS											
1.1.01	EMOP	01.050.0381-0	PROJETO EXECUTIVO DE INSTALACAO DE INCENDIO E SPDA,CONSIDERANDO PROJETO BASICO EXISTENTE,PARA PREDIOS HOSPITALARES,APRESENTADO NOS PADROES DA CONTRATANTE,INCLUSIVE AS LEGALIZACOESPERTINENTES					M2	384,00		
			Local	Área (m²)				Total (m²)			
			Projeto de Incêndio - UBS TOCOS	384,00				384,00			
1.1.02	EMOP	01.050.0552-0	PROJETO EXECUTIVO ESTRUTURAL PARA PREDIOS ESCOLARES E/OU ADMINISTRATIVOS ATÉ 500M2,CONSIDERANDO O PROJETO BASICO EXISTENTE,APRESENTADO NOS PADROES DA CONTRATANTE,CONSTANDO DE PLANTAS DE FORMA,ARMAÇAO E DETALHES					M2	47,75		
			Local	Área (m²)				Total (m²)			
			Projeto estrutural - UBS TOCOS	47,75				47,75			
1.1.03	EMOP	01.050.0520-0	PROJETO EXECUTIVO DE INSTALACAO ELETRICA,CONSIDERANDO O PROJETO BASICO EXISTENTE,PARA PREDIOS HOSPITALARES,APRESENTADO NOS PADROES DA CONTRATANTE,INCLUSIVE AS LEGALIZACOES PERTINENTES					M2	384,00		
			Local	Área (m²)				Total (m²)			
			Projeto elétrico - UBS TOCOS	384,00				384,00			
1.1.04	EMOP	01.050.0575-0	PROJETO EXECUTIVO DE SISTEMA CENTRAL DE GASES MEDICINAIS (OXIGENIO,AR COMPRIMIDO E VACUO),CONSIDERANDO O PROJETO BASICOEXISTENTE,APRESENTADO NOS PADROES DA CONTRATANTE,COM AREA ATÉ 1000M2					M2	384,00		
			Local	Área (m²)				Total (m²)			
			Projeto central de gases medicinais - UBS TOCOS	384,00				384,00			
1.1.05	EMOP	01.050.0350-0	PROJETO EXECUTIVO DE ARQUITETURA,CONSIDERANDO O PROJETO BASICO EXISTENTE,PARA PREDIOS HOSPITALARES ATÉ 1000M2,APRESENTADO NOS PADROES DA CONTRATANTE,INCLUSIVE AS LEGALIZACOES PERTINENTES,COORDENACAO E COMPATIBILIZACAO COM OS PROJETOS COMPLEMENTARES					M2	456,29		
			Local	Área (m²)				Total (m²)			
			Projeto arquitetônico - UBS TOCOS	456,29				456,29			
CANTEIRO DE OBRAS											
2.01	EMOP	02.020.0002-0	PLACA DE IDENTIFICACAO DE OBRA PUBLICA,TIPO BANNER/PLOTTER,CONSTITUIDA POR LONA E IMPRESSAO DIGITAL,INCLUSIVE SUPORTES DE MADEIRA,FORNECIMENTO E COLOCACAO					M2	6,00		
			Largura (m)	Altura (m)	Largura (m)	=	Área (m²)				
			Placa de Obra - Padrão da Administração Pública	2,00	3,00	=	6,00				
2.02	EMOP	02.002.0007-0	TAPUME DE VEDACAO OU PROTECAO EXECUTADO COM TELHAS TRAPEZOIDAIS DE ACO GALVANIZADO,ESPESURA DE 0,5MM,ESTAS COM 4 VEZESDE UTILIZACAO,INCLUSIVE ENGRADAMENTO DE MADEIRA,UTILIZADO 2VEZES,EXCLUSIVE PINTURA					M2	60,76		
			Local	Área (m²)				Total (m²)			
			Tapume de vedação na obra	60,76				60,76			
MOVIMENTO DE TERRA											
3.01	EMOP	03.001.0001-1	ESCAVACAO MANUAL DE VALA/CAVA EM MATERIAL DE 1ª CATEGORIA (A,AREIA,ARGILA OU PICARRA),ATÉ 1,50M DE PROFUNDIDADE,EXCLUSIVE ESCORAMENTO E ESGOTAMENTO					M3	5,55		
			Local	Comprimento (m)	Largura (m)	Altura (m)	Quantidade	=	Total (m³)		
			Sapatas (Criação da nova sala)	0,80	0,80	0,70	2,00	=	0,90		
			Cintamento (criação da nova sala)	3,15	0,15	0,30	1,00	=	0,14		
			Sapatas (Nova recepção)	0,80	0,80	0,70	7,00	=	3,14		
			Cintamento (Nova recepção e Espera)	30,53	0,15	0,30	1,00	=	1,37		
3.02	EMOP	03.011.0015-1	REATERRO DE VALA/CAVA COM MATERIAL DE BOA QUALIDADE,UTILIZANDO VIBRO COMPACTADOR PORTATIL,EXCLUSIVE MATERIAL					M3	0,58		
			Local	Comprimento (m)	Largura (m)	Altura (m)	Quantidade	=	Total (m³)		
			Sapatas (Criação da nova sala)	0,80	0,80	0,10	2,00	=	0,13		
			Sapatas (Nova recepção)	0,80	0,80	0,10	7,00	=	0,45		
3.03	EMOP	03.010.0100-0	COMPACTACAO DE ATERRRO,EM CAMADAS DE 30CM,UTILIZANDO COMPACTADOR PNEUMATICO(SAPO),INCLUSIVE COMPRESSOR					M3	13,02		
			Local	Área (m²)	x	Altura (m)	=	Total (m³)			
			Área útil entre os cintamentos	43,40	x	0,30	=	13,02			
TRANSPORTES											
4.01	EMOP	04.014.0095-0	RETIRADA DE ENTULHO DE OBRA COM CACAMBA DE ACO TIPO CONTAINER COM 5M3 DE CAPACIDADE,INCLUSIVE CARREGAMENTO, TRANSPORTE EDESCARREGAMENTO.CUSTO POR UNIDADE DE CACAMBA E INCLUI A TAXA PARA DESCARGA EM LOCAIS AUTORIZADOS					UN	11,00		
			Local	Volume (m³)			Total (m³)	Quantidade			
			Retirada de entulho gerado na obra	53,32			53,32	11,00			
4.02	EMOP	04.020.0122-0	TRANSPORTE DE ANDAIME TUBULAR,CONSIDERANDO-SE A AREA DE PROJECAO VERTICAL DO ANDAIME,EXCLUSIVE CARGA,DESCARGA E TEMPO DEESPERA DO CAMINHAO(VIDE ITEM 04.021.0010)					M2xKM	7.776,99		
			Local	Área da locação	x	Distância (km)	=	M2xKM			
			Transporte do andaime	259,23	x	30,00	=	7776,99			
4.03	EMOP	04.021.0010-0	CARGA E DESCARGA MANUAL DE ANDAIME TUBULAR,INCLUSIVE TEMPO DE ESPERA DO CAMINHAO,CONSIDERANDO-SE A AREA DE PROJECAO VERTICAL					M2	259,23		
			Local	Área (m²)							
			Carga e descarga de andaime para pintura	259,23							

OBRA:		Reforma da Unidade Básica de Saúde de Tócos							
LOCAL:		Rodovia Sérgio Viana Barroso, S/ Nº - Tócos - Campos Dos Goytacazes/RJ							
MEMÓRIA DE CÁLCULO									
ITEM	BASE	CÓDIGO	DESCRIÇÃO					UNIDADE	QUANTIDADE
4.04	EMOP	04.005.0141-0	TRANSPORTE DE CARGA DE QUALQUER NATUREZA,EXCLUSIVE AS DESPESAS DE CARGA E DESCARGA,TANTO DE ESPERA DO CAMINHAO COMO DO SERVENTE OU EQUIPAMENTO AUXILIAR,A VELOCIDADE MEDIA DE 40KM/H,EM CAMINHAO BASCULANTE A OLEO DIESEL,COM CAPACIDADE UTIL DE12T					T X KM	267,75
			Local	Peso (T)	Distancia (km)	=	TxKM		
			Transporte da areia	8,93	30,0	=	267,75		
4.05	EMOP	04.010.0046-0	CARGA E DESCARGA MECANICA DE AGREGADOS,TERRA,ESCOMBROS,MATERIAL A GRANEL,UTILIZANDO CAMINHAO BASCULANTE A OLEO DIESEL,COM CAPACIDADE UTIL DE 12T,CONSIDERANDO O TEMPO PARA CARGA,DESCARGA E MANOBRA,EXCLUSIVE DESPESAS COM A PA-CARREGADEIRA EMPREGADA NA CARGA.COM A CAPACIDADE DE 1,50M3					T	8,93
			Local	Volume (m³)	Peso Especifico	=	Total (T)		
			Descarga da areia	5,95	1,5	=	8,93		
5.0			SERVIÇOS COMPLEMENTARES						
5.01	EMOP	05.001.0876-0	RASPAGEM COM ESPATULA DE ACO OU ESCOVA DE ACO PARA REMOCAO DE CRAQUELE DE PINTURA					M2	1.345,48
			Local	Área (teto+parede) (m²)	COEF. EMOP		DESCONTOS DE REVESTIMENTO	Área (m²)	
			Recepção	37,28	1,00		337,25	37,28	
			Espera	49,70	1,00			49,70	
			Triagem	9,00	1,00			9,00	
			Arquivo	42,76	1,00			42,76	
			Imunização	8,40	1,00			8,40	
			Farmácia	9,15	1,00			9,15	
			Administração	47,25	1,00			47,25	
			Almoxarifado	39,60	1,00			39,60	
			Bnh Fem	5,22	1,00			5,22	
			Bnh Masc	5,22	1,00			5,22	
			Fisioterapia	8,11	1,00			8,11	
			Bnh PCD	4,12	1,00			4,12	
			Curativo Asséptico	8,25	1,00			8,25	
			Expurgo	4,95	1,00			4,95	
			Cozinha	8,11	1,00			8,11	
			Nebulização	4,72	1,00			4,72	
			Curativo Séptico	8,11	1,00			8,11	
			Consultório Odontológico	13,30	1,00			13,30	
			Hipodermia	13,30	1,00			13,30	
			Consultório Pediátrico	13,30	1,00			13,30	
			Consultório Ginecológico	13,30	1,00			13,30	
			Bnh Consultório Ginecológico	1,75	1,00			1,75	
			Enfermaria Fem	54,00	1,00			54,00	
			Bnh Enfermaria Fem	3,20	1,00			3,20	
			Enfermaria Masc	54,00	1,00			54,00	
			Bnh Enfermaria Masc	3,20	1,00			3,20	
			Reposuo Enfermaria	45,00	1,00			45,00	
			Reposuo Médico	57,15	1,00			57,15	
			Bnh Reposuo Med.	2,70	1,00			2,70	
			Banheiro (Fraldário)	2,50	1,00			2,50	
			Quarto do Motorista	33,79	1,00			33,79	
			Bnh Quarto do motorista	2,90	1,00			2,90	
			Estratégia e Saúde da	61,65	1,00			61,65	
			Circulação Princ.	162,00	1,00			162,00	
			Hall (acesso prédio de trás)	84,15	1,00			84,15	
			Paredes externas	634,21	1,00			634,21	
			Muro (fachada)	60,58	1,00			60,58	
			Muros laterais	66,80	1,00			66,80	
5.02	EMOP	05.001.0009-0	DEMOLICAO DE REVESTIMENTO EM AZULEJOS,CERAMICAS OU MARMORE EM PAREDE,EXCLUSIVE A CAMADA DE ASSENTAMENTO					M2	491,67
			Local	Área (m²)				Total (m²)	
			Demolição azulejos (banheiros, cozinha, salas que possuem revestimento de parede)	491,67				491,67	
5.03	EMOP	05.001.0014-0	DEMOLICAO DE ARGAMASSA DE ASSENTAMENTO DE AZULEJO,CERAMICA OU MARMORE EM PAREDE,INCLUSIVE EMPILHAMENTO LATERAL DENTRO DOCANTEIRO DE SERVIC0					M2	491,67
			Local	Área (m²)				Total (m²)	
			Demolição azulejos (banheiros, cozinha, salas que possuem revestimento de parede)	491,67				491,67	
5.04	EMOP	05.001.0015-0	DEMOLICAO DE PISO DE LADRILHO COM RESPECTIVA CAMADA DE ARGAMASSA DE ASSENTAMENTO,INCLUSIVE EMPILHAMENTO LATERAL DENTRO DO CANTEIRO DE SERVIC0					M2	359,77
			Local	Área (m²)				Total (m²)	
			Troca de piso de toda unidade	359,77				359,77	
5.05	EMOP	05.001.0021-0	DEMOLICAO A PONTEIRO,DE BASE SUPORTE,CONTRAPISO,CAMADA REGULARIZADORA OU DE ASSENTAMENTO DE TACOS,CERAMICAS E AZULEJOS,COM ESPESSURA ATE 4CM					M2	359,77
			Local	Área (m²)				Total (m²)	
			Troca de piso de toda unidade	359,77				359,77	
5.06	EMOP	05.001.0023-0	DEMOLICAO MANUAL DE ALVENARIA DE TIJLOS FURADOS,INCLUSIVE EMPILHAMENTO LATERAL DENTRO DO CANTEIRO DE SERVIC0					M3	5,50
			Local	Área (m²)				Total (m²)	
			Demolição de alvenarias (recepção)	5,50				5,50	
5.07	EMOP	05.001.0078-0	REMOCAO DE RODAPES DE MADEIRA,CERAMICA OU SEMELHANTE					M	395,86
			Local	Comprimento (m)				Total (m²)	
			Troca de piso de toda unidade	395,86				395,86	
5.08	EMOP	05.001.0050-0	REMOCAO DE COBERTURA EM TELHAS COLONIAIS,INCLUSIVE MADEIRAMENTO,MEDIDO O CONJUNTO PELA AREA REAL DE COBERTURA					M2	71,50
			Local	Área (m²)				Total (m²)	
			Remoção de cobertura frontal	71,50				71,50	

OBRA:		Reforma da Unidade Básica de Saúde de Tócos									
LOCAL:		Rodovia Sérgio Viana Barroso, S/Nº - Tócos - Campos Dos Goytacazes/RJ									
MEMÓRIA DE CÁLCULO											
ITEM	BASE	CÓDIGO	DESCRIÇÃO							UNIDADE	QUANTIDADE
5.09	EMOP	05.001.0041-0	REMOCAO DE COBERTURA EM TELHAS DE FIBROCIMENTO CONVENCIONAL,ONDULADA,INCLUSIVE MADEIRAMENTO,MEDIDO O CONJUNTO PELA AREAREAL DE COBERTURA							M2	337,61
			Local	Área (m²)					Total (m²)		
			Remoção de cobertura de toda unidade	337,61					337,61		
5.10	EMOP	05.001.0055-0	REMOCAO DE FORRO DE ESTUQUE,GESSO,PLACAS Prensadas e Semelhantes							M2	131,51
			Local	Área (m²)					Total (m²)		
			Remoção de gesso (prédio principal)	131,51					131,51		
5.11	EMOP	05.001.0134-0	ARRANCAMENTO DE PORTAS,JANELAS E CAIXILHOS DE AR CONDICIONADO OU OUTROS							UN	72,00
			Local	Quantidade							
			Curativo Séptico	2,00							
			Imunização	2,00							
			Administração	2,00							
			Farmácia	2,00							
			Almoxarifado	2,00							
			Recepção	2,00							
			Arquivo	1,00							
			Hipodermia	3,00							
			Consultório Odontológico	2,00							
			Hipodermia	2,00							
			Consultório Pediátrico	2,00							
			Consultório Ginecológico	2,00							
			WC (Consultório Ginecológico)	2,00							
			Cozinha	2,00							
			Expurgo	2,00							
			Curativo Asséptico	3,00							
			Banheiro PCD	2,00							
			Fisioterapia	2,00							
			Bnh Fem	2,00							
			Bnh Masc	2,00							
			Enfermaria Fem	4,00							
			Enfermaria Masc	4,00							
			Repouso Enfer.	2,00							
			Bnh Repouso Enfer	2,00							
			Repouso Médico	2,00							
			Bnh Repouso Med.	2,00							
			Quarto do Motorista	2,00							
			Bnh Quarto do motorista	1,00							
			Pé direito duplo	12,00							
5.12	EMOP	05.058.0020-0	LONA DE POLIETILENO(LONA TERREIRO)COM ESPESSURA DE 0,20MM PARA IMPERMEABILIZACAO DE SOLO,MEDIDA PELA AREA COBERTA,INCLUSIVE PERDAS E TRANSPASSE							M2	47,75
			Local	Área (m²)							
			Malha de concretagem do piso (nova sala)	15,00							
			Malha de concretagem do piso (nova recepção)	32,75							
5.13	EMOP	05.054.0104-0	PLACA FOTOLUMINESCENTE DE SINALIZACAO DE SEGURANCA CONTRA INCENDIO,PARA INDICACAO CONTINUADA DE ROTA DE FUGA,EM PVC ANTICHAMA,DIMENSOES APROXIMADAS DE (7X20)CM,CONFORME ABNT NBR 16820.FORNECIMENTO E COLOCACAO							UN	18,00
			Local	Quantidade							
			Rota de fuga	18,00							
5.14	EMOP	05.054.0100-0	PLACA FOTOLUMINESCENTE DE SINALIZACAO DE SEGURANCA CONTRA INCENDIO,PARA SAIDA DE EMERGENCIA,EM PVC ANTICHAMA,DIMENSOES APROXIMADAS DE (10X20)CM,CONFORME ABNT NBR 16820.FORNECIMENTO E COLOCACAO							UN	5,00
			Local	Quantidade							
			Sinalização (saida de emergência)	5,00							
5.15	EMOP	05.006.0001-1	LOCACAO DE ANDAIME COM ELEMENTOS TUBULARES SOBRE SAPATAS FIXAS,CONSIDERANDO-SE A AREA DA PROJECAO VERTICAL DO ANDAIME EPAGO PELO TEMPO NECESSARIO A SUA UTILIZACAO,EXCLUSIVE TRANSPORTE DOS ELEMENTOS DO ANDAIME ATE A OBRA,PLATAFORMA OU PASSARELA DE PINHO,MONTAGEM E DESMONTAGEM DOS ANDAIMES							M2xMES	259,23
			Local	Maior fachada	x	Altura - 1,5m	x	Meses	=	M2xMES	
			Andaime para pintura e acesso ao telhado	22,10	x	3,91	x	3,00	=	259,23	
5.16	EMOP	05.007.0007-0	LOCACAO DE PASSARELA METALICA,PERFURADA,PARA ANDAIME METALICO TUBULAR,INCLUSIVE TRANSPORTE,CARGA E DESCARGA,EXCLUSIVE ANDAIME TUBULAR E MOVIMENTACAO (VIDE ITEM 05.008.0008)							M2xMES	45,00
			Local	Comprimento (m)	x	Largura (m)	x	Meses	=	M2xMES	
			Andaime para pintura e acesso ao telhado	10,00	x	1,50	x	3,00	=	45,00	
5.17	EMOP	05.008.0008-1	MOVIMENTACAO VERTICAL OU HORIZONTAL DE PLATAFORMA OU PASSARELA							M2	86,41
			Local	Maior fachada	x	Altura - 1,5m	=	Área (m²)			
			Andaime para pintura e acesso ao telhado	22,10	x	3,91	=	86,41			
6.0			GALERIAS, DRENOS E CONEXOS								
6.01	EMOP	06.272.0002-0	TUBO PVC,CONFORME ABNT NBR-7362,PARA ESGOTO SANITARIO,COM DIAMETRO NOMINAL DE 100MM,INCLUSIVE ANEL DE BORRACHA,FORNECIMENTO							M	25,00
			Local	Comprimento (m)							
			Tubos de queda para calhas	25,00							
11.0			ESTRUTURAS								
11.01	EMOP	11.003.0001-1	CONCRETO DOSADO RACIONALMENTE PARA UMA RESISTENCIA CARACTERISTICA A COMPRESSAO DE 10MPA,INCLUSIVE MATERIAIS,TRANSPORTE,PREPARO COM BETONEIRA,LANCAMENTO E ADENSAMENTO							M3	0,58
			Local	Comprimento (m)	Largura (m)	Altura (m)	Quantidade	=	Total (m³)		
			Sapatas (Criação da nova sala)	0,80	0,80	0,10	2	=	0,13		

MEMÓRIA DE CÁLCULO													
ITEM	BASE	CÓDIGO	DESCRIÇÃO								UNIDADE	QUANTIDADE	
			OBRA: Reforma da Unidade Básica de Saúde de Tócos LOCAL: Rodovia Sérgio Viana Barroso, S/Nº - Tócos - Campos Dos Goytacazes/RJ										
11.02	EMOP	11.003.0005-1	Sapatas (Nova recepção) 0,80 0,80 0,10 7 = 0,45 CONCRETO DOSADO RACIONALMENTE PARA UMA RESISTENCIA CARACTERISTICA A COMPRESSAO DE 25MPA,INCLUSIVE MATERIAIS,TRANSPORTE,PREPARO COM BETONEIRA,LANCAMENTO E ADENSAMENTO								M3	3,46	
			Local	Comprimento (m)	Largura (m)	Altura (m)	Quantidade	=	Total (m³)				
			Sapatas (Criação da nova sala)	0,80	0,80	0,60	2	=	0,77				
			Sapatas (Nova recepção)	0,80	0,80	0,60	7	=	2,69				
11.03	EMOP	11.009.0014-1	BARRA DE AÇO CA-50, COM SALIENCIA OU MOSSA, COEFICIENTE DE CONFORMACAO SUPERFICIAL MINIMO (ADERENCIA) IGUAL A 1,5,DIAMETRO DE 8 A 12,5MM,DESTINADA A ARMADURA DE CONCRETO ARMADO,10%DE PERDAS DE PONTAS E ARAME 18.FORNECIMENTO								KG	241,92	
			Local	Volume de concreto (m³)	kg/m³	=	Total (kg)						
			Sapatas (Criação da nova sala)	0,90	60,00	=	53,76						
			Sapatas (Nova recepção)	3,14	60,00	=	188,16						
11.04	EMOP	11.011.0030-1	CORTE,DOBRAGEM,MONTAGEM E COLOCACAO DE FERRAGENS NAS FORMAS,ACO CA-50,EM BARRAS REDONDAS,COM DIAMETRO DE 8 A 12,5MM								KG	241,92	
			Peso do aço das sapatas										
11.05	EMOP	11.013.0135-0	CONCRETO ARMADO,FCK=25MPA,INCLUINDO MATERIAIS PARA 1,00M3 DECONCRETO(IMPORTADO DE USINA)ADENSADO E COLOCADO,12,00M2 DEAREA MOLDADA,FORMAS CONFORME O ITEM 11.004.0022,60KG DE ACOCA-50,INCLUSIVE MAO-DE-OBRA PARA CORTE,DOBRAGEM,MONTAGEM E COLOCACAO NAS FORMAS,EXCLUSIVE ESCORAMENTO								M3	3,98	
			Local	Comprimento (m)	Largura (m)	Altura (m)	Quantidade	=	Total (m³)				
			Cintamento (criação da nova sala)	3,15	0,15	0,30	1,00	=	0,14				
			Cintamento (Nova recepção e Espera)	30,53	0,15	0,30	1,00	=	1,37				
			Vigas (Criação da nova sala)	3,15	0,15	0,30	1,00	=	0,14				
			Vigas (Nova Recepção e Espera)	30,53	0,15	0,30	1,00	=	1,37				
			Pilares (Criação da nova sala)	0,25	0,15	2,80	2,00	=	0,21				
			Pilares (Nova Recepção)	0,25	0,15	2,80	7,00	=	0,74				
11.06	EMOP	11.013.0003-1	VERGAS DE CONCRETO ARMADO PARA ALVENARIA,COM APROVEITAMENTODA MADEIRA POR 10 VEZES								M3	0,35	
			Local	Comprimento (m)	Largura (m)	Altura (m)	Quantidade	=	Total (m³)				
			Recepção	1,60	0,15	0,15	2	=	0,07				
				0,80	0,15	0,15	1	=	0,02				
			Triagem	2,00	0,15	0,15	2	=	0,09				
			Estratégia e Saúde da Família	1,70	0,15	0,15	4	=	0,15				
				0,80	0,15	0,15	1	=	0,02				
11.07	EMOP	11.030.0055-0	LAJE PRE-MOLDADA BETA 12,PARA SOBRECARGA DE 3,5KN/M2 E VAO DE 4,10M,CONSIDERANDO VIGOTAS, EPS E ARMADURA NEGATIVA,INCLUSIVE CAPEAMENTO DE ACM DE ESPESSURA,COM CONCRETO FCK=25MPA E ESCORAMENTO,CONFORME ABNT NBR 14859.FORNECIMENTO E MONTAGEM DO CONJUNTO								M2	62,21	
			Local	Área (m²)									
			Nova Recepção e Espera	32,75									
			Ambulância	29,46									
11.08	EMOP	11.023.0002-0	TELA PARA ESTRUTURA DE CONCRETO ARMADO,FORMADA POR FIOS DEACO CA-60,CRUZADAS E SOLDADAS ENTRE SI,FORMANDO MALHAS QUADRADAS DE FIOS COM DIAMETRO DE 4,2MM E ESPACAMENTO ENTRE ELESDE (15X15)CM.FORNECIMENTO								KG	48,47	
			Local	Área (m²)	x	Kg/m²	=	Total (KG)					
			Malha de concretagem do piso (nova recepção)	32,75	x	1,48	=	48,47					
11.09	EMOP	11.025.0009-0	CONCRETO BOMBEADO,FCK=25MPA,COMPREENDENDO O FORNECIMENTO DECONCRETO IMPORTADO DE USINA,COLOCACAO NAS FORMAS,ESPALHAMENTO,ADENSAMENTO MECANICO E ACABAMENTO								M3	4,91	
			Local	Área (m²)	x	Altura (m)	=	Total (m³)					
			Concretagem entre os cintamentos (Nova recepção)	32,75	x	0,15	=	4,91					
12.0 ALVENARIAS E DIVISÓRIAS													
12.01	EMOP	12.003.0115-0	ALVENARIA DE TIJOLOS CERAMICOS FURADOS 10X20X30CM,COMPLEMENTADA COM 6% DE TIJOLOS DE 10X20X20CM,ASSENTES COM ARGAMASSA DE CIMENTO E SAIBRO,NO TRACO 1:8,EM PAREDES DE MEIA VEZ(0,10M) DE SUPERFICIE CORRIDA,ATE 3,00M DE ALTURA E MEDIDA PELA AREA REAL								M2	70,47	
			Local	Área (m²)									
			Criação da nova sala	42,39									
			Nova Recepção	28,08									
13.0 REVESTIMENTO DE PAREDES, TETOS E PISOS													
13.01	EMOP	13.001.0025-1	EMBOCO COM ARGAMASSA DE CIMENTO E AREIA,NO TRACO 1:3 COM 1,5CM DE ESPESSURA,INCLUSIVE CHAPISCO DE CIMENTO E AREIA,NO TRACO 1:3								M2	140,94	
			Local	Área									
			Alvenarias novas (2 lados)	140,94									
13.02	EMOP	13.008.0010-0	REBOCO EXTERNO OU INTERNO COM ARGAMASSA DE CIMENTO,CAL HIDRATADA EM PO E AREIA FINA,NO TRACO 1:3:5,COM ESPESSURA DE 3MM,APLICADO SOBRE EMBOCO EXISTENTE,EXCLUSIVE EMBOCO								M2	140,94	
			Local	Área									
			Alvenarias novas (2 lados)	140,94									
13.03	EMOP	13.180.0015-1	FORRO FALSO DE GESSO, COM PLACAS PRE-MOLDADAS, DE 60X60CM,DEENCAIXE, PRESAS COM 4 TIRANTES DE ARAME E REJUNTADAS. FORNECIMENTO E COLOCACAO								M2	337,61	
			Local	Área									
			Forro de gesso em toda unidade	337,61									

OBRA:		Reforma da Unidade Básica de Saúde de Tócos						
LOCAL:		Rodovia Sérgio Viana Barroso, S/ Nº - Tócos – Campos Dos Goytacazes/RJ						
MEMÓRIA DE CÁLCULO								
ITEM	BASE	CÓDIGO	DESCRIÇÃO			UNIDADE	QUANTIDADE	
13.04	EMOP	13.416.0010-0	PISO TATIL DE BORRACHA,DIRECIONAL,PARA ACESSIBILIDADE,CONFORME ABNT NBR 16537,MEDINDO (25X25)CM,ESPESURA DE 5MM,COLADOSOBRE BASE EXISTENTE.FORNECIMENTO E COLOCACAO			M2	13,25	
			Local	Área				
			Piso direcional	13,25				
13.05	EMOP	13.416.0015-0	PISO TATIL DE BORRACHA,ALERTA,PARA ACESSIBILIDADE,CONFORME ABNT NBR 16537,MEDINDO (25X25)CM,ESPESURA DE 5MM,COLADO SOBRE BASE EXISTENTE.FORNECIMENTO E COLOCACAO			M2	14,19	
			Local	Área				
			Piso de alerta	14,19				
13.06	EMOP	13.301.0130-1	CONTRAPISO,BASE OU CAMADA REGULARIZADORA,EXECUTADA COM ARGAMASSA DE CIMENTO E AREIA,NO TRACO 1:4,NA ESPESURA DE 3,5CM			M2	401,20	
			Local	Área (m²)				
			Troca de piso de toda unidade	401,20				
13.07	EMOP	13.330.0052-0	REVESTIMENTO DE PISO COM LADRILHOS CERAMICOS ESMALTADOS,COMMEDIDAS EM TORNO DE (45X45)CM.COM RESISTENCIA A ABRASAO P.E.I-V,CONFORME ABNT NBR 16928,ASSENTES EM SUPERFICIE EM OSSO COM NATA SOBRE A ARGAMASSA DE CIMENTO,SAIBRO E AREIA,NO TRACO 1:3:3,REJUNTAMENTO COM CIMENTO BRANCO E CORANTE			M2	359,77	
			Local	Área (m²)				
			Troca de piso de toda unidade	359,77				
13.08	EMOP	13.330.0100-0	RODAPE COM LADRILHO CERAMICO,COM 7,5 A 10CM DE ALTURA,ASSENTE CONFORME ITEM 13.025.0016			M	395,86	
			Local	Área (m²)				
			Troca de piso de toda unidade	395,86				
13.09	EMOP	13.030.0290-0	REVESTIMENTO DE PAREDES COM CERAMICA,COM MEDIDAS EM TORNO DE(32X57)CM,ASSENTE CONFORME ITEM 13.025.0016			M2	688,44	
			Local	Área (m²)				
			Troca de azulejos (banheiros, cozinha, salas que possuem revestimento de parede)	688,44				
13.10	EMOP	13.030.0257-0	REVESTIMENTO DE PAREDES COM LADRILHOS CERAMICOS COM MEDIAS EM TORNO DE (10X10)CM,EM PLACA TELADA NO FORMATO EM TORNO DE(30X30)CM,NAS CORES BRANCO,CINZA,BEGE,CREME,AZUL,MARROM E PRETO,CONFORME ABNT NBR 16928,ASSENTE CONFORME ITEM 13.025.0058			M2	337,25	
			Local	Área (m²)				
			Revestimento (pastilhas) na área externa (n=1,20m)	337,25				
13.11	EMOP	13.199.0015-0	VENEZIANA VERTICAL(BRISE SOLEIL)DE CHAPA DE ALUMINIO,COM 1,2MM DE ESPESURA,FIXADO EM CANTONEIRAS DE ACO APARAFUSADAS,EMEDIDA PELA AREA COLOCADA.FORNECIMENTO E COLOCACAO			M2	15,60	
			Local	Área (m²)				
			Brisas (substituição de esquadrias da fachada)	15,60				
13.12	EMOP	13.348.0050-0	PEITORIL EM GRANITO CINZA ANDORINHA,ESPESURA DE 2CM,LARGURA15 A 18CM,ASSENTADO COM NATA DE CIMENTO SOBRE ARGAMASSA DECIMENTO,SAIBRO E AREIA,NO TRACO 1:3:3 E REJUNTAMENTO COM CIMENTO BRANCO			M	48,65	
			Local	Comprimento				
			Peitoril das esquadrias	48,65				
13.13	EMOP	13.348.0075-0	SOLEIRA EM GRANITO CINZA ANDORINHA,ESPESURA DE 2CM,COM 2 POLIMENTOS,LARGURA DE 15CM,ASSENTADO COM ARGAMASSA DE CIMENTO,SAIBRO E AREIA, NO TRACO 1:2:2, E REJUNTAMENTO COM CIMENTOBRANCO E CORANTE			M	27,60	
			Local	Comprimento				
			Soleiras das esquadrias	27,60				
13.14	EMOP	13.348.0045-0	ESPELHO OU CHAPIM EM GRANITO CINZA ANDORINHA,20X2CM,POLIDO,ASSENTADO COMO NO ITEM 13.348.0010			M	148,02	
			Local	Comprimento				
			Chapim na platibanda (cobertura)	148,02				
13.15	EMOP	13.301.0510-0	RECOMPOSICAO DE PISO DE CONCRETO SIMPLES,COM RESISTENCIA DE15MPA,COM 8CM DE ESPESURA,INCLUSIVE DEMOLICAO COM EQUIPAMENTO DE AR COMPRIMIDO DO PISO			M2	48,75	
			Local	Área (m²)				
			Área externa	48,75				
14.0			ESQUADRIAS DE PVC, FERRO, ALUMINIO OU MADEIRA, VIDRAÇAS E FERRAGENS					
14.01	EMOP	14.006.0010-0	PORTA DE MADEIRA DE LEI EM COMPENSADO DE 80X210X3,5CM FOLHEADA NAS 2 FACES,ADUELA DE 13X3CM E ALIZARES DE 5X2CM,EXCLUSIVE FERRAGENS.FORNECIMENTO E COLOCACAO			UN	25,00	
			Local	Quantidade				
			Triagem	2,00				
			Recepção	1,00				
			Imunização	1,00				
			Arquivo	1,00				
			Farmácia	1,00				
			Administração	1,00				
			Almoxarifado	1,00				
			Nebulização	1,00				
			Fisioterapia	1,00				
			Banheiro PCD	1,00				
			Curativo Sético	1,00				
			Consultório Odontológico	1,00				
			Hipodermia	1,00				
			Consultório Pediátrico	1,00				
			Consultório Ginecológico	1,00				
			Cozinha	1,00				
			Expurgo	1,00				
			Curativo Asséptico	1,00				
			Enfermaria Fem	1,00				
			Enfermaria Masc	1,00				
			Repouso Enfer.	1,00				
			Repouso Médico	1,00				
			Quarto do Motorista	1,00				
			Estratégia e Saúde da Família	1,00				
14.02	EMOP	14.006.0012-0	PORTA DE MADEIRA DE LEI EM COMPENSADO DE 70X210X3,5CM,FOLHEADA NAS 2 FACES,ADUELA DE 13X3CM E ALIZARES DE 5X2CM,EXCLUSIVE FERRAGENS.FORNECIMENTO E COLOCACAO			UN	2,00	

ITEM		BASE	CÓDIGO	DESCRIÇÃO							UNIDADE	QUANTIDADE
		OBRA:	Reforma da Unidade Básica de Saúde de Tócos									
		LOCAL:	Rodovia Sérgio Viana Barroso, S/ Nº - Tócos – Campos Dos Goytacazes/RJ									
MEMÓRIA DE CÁLCULO												
14.03	EMOP		14.006.0014-0	PORTA DE MADEIRA DE LEI EM COMPENSADO DE 60X210X3,5CM FOLHEADA NAS 2 FACES,ADUELA DE 13X3CM E ALIZARES DE 5X2CM,EXCLUSIVE FERRAGENS.FORNECIMENTO E COLOCACAO							UN	6,00
				Local	Quantidade							
				Bnh Fem	1,00							
				Bnh Masc	1,00							
14.04	EMOP		14.006.0160-0	PORTA DE MADEIRA DE LEI EM COMPENSADO DE 160CMX210X3,5CM,EM2 FOLHAS,ADUELA DE 13X3CM E ALIZARES DE 5X2CM,EXCLUSIVE FERRAGENS.FORNECIMENTO E COLOCACAO							UN	1,00
				Local	Quantidade							
				WC (Consultório Ginecológico)	1,00							
				Bnh Enfer. Fem	1,00							
				Bnh Enfer. Masc	1,00							
				Bnh Repouso Enfer	1,00							
				Bnh Repouso Med.	1,00							
				Bnh Quarto do motorista	1,00							
14.05	SINAPI		102184	PORTA DE ABRIR COM MOLA HIDRÁULICA, EM VIDRO TEMPERADO, 90X210 CM, ESPESSURA 10 MM, INCLUSIVE ACESSÓRIOS. AF_01/2021							UN	1,00
				Local	Quantidade							
				Hipodermia	1,00							
14.06	EMOP		14.003.0225-0	PORTA DE ALUMINIO ANODIZADO AO NATURAL,PERFIL SERIE 25,EM VENEZIANA,EXCLUSIVE FECHADURA.FORNECIMENTO E COLOCACAO							M2	4,32
				Entrada principal	1,00							
				Local	Largura (m)	Altura (m)	Qtde.	=	Total (m²)			
				Bnh Masculino e Feminino (cabines)	0,60	1,80	4,00	=	4,32			
14.07	EMOP		14.007.0296-0	FECHO DE SOBREPOR "LIVRE-OCUPADO",INCLUSIVE TARGETA COM TRANCA FIXA.FORNECIMENTO							UN	4,00
				Local	Quantidade							
				Bnh Masculino e Feminino (cabines)	4,00							
14.08	EMOP		14.007.0200-0	FERRAGENS PARA DIVISORIAS DE MARMORE OU MARMORITE,DE SANITARIOS,CONSTANDO DE FORNECIMENTO SEM COLOCACAO(ESTA INCLUIDA NOFORNECIMENTO E COLOCACAO DA DIVISORIA),DE:-4 CANTONEIRAS DEALUMINIO PARA FIXACAO DA PLACA,-12 PARAFUSOS DE ALUMINIO DE3/4"X5/16" COM ROSCA							UN	4,00
				Local	Quantidade							
				Bnh Masculino e Feminino (cabines)	4,00							
14.09	EMOP		14.007.0284-0	DOBRADICA 2.1/2"X1.3/8",DE LATAO CROMADO,COM PINO E BOLAS DELATAO.FORNECIMENTO							UN	12,00
				Local	Quantidade							
				Bnh Masculino e Feminino (cabines)	12,00							
14.10	EMOP		14.003.0070-0	JANELA BASCULANTE DE ALUMINIO ANODIZADO AO NATURAL,COM 1 ORDEM E BASCULA INFERIOR FIXA,EM PERFIS SERIE 28.FORNECIMENTO E COLOCACAO							M2	7,56
				Local	Largura (m)	Altura (m)	Quantidade	=	Total (m²)			
				Bnh Fem	0,90	0,70	2,00	=	1,26			
				Bnh Masc	0,90	0,70	2,00	=	1,26			
				WC (Consultório Ginecológico)	0,80	0,80	1,00	=	0,64			
				Bnh Enfer. Fem	1,00	0,80	1,00	=	0,80			
				Bnh Enfer. Masc	1,00	0,80	1,00	=	0,80			
				Bnh Repouso Enfer	1,00	1,00	1,00	=	1,00			
				Bnh Repouso Med.	1,00	1,00	1,00	=	1,00			
				Banheiro PCD	1,00	0,80	1,00	=	0,80			
14.11	EMOP		14.003.0028-0	JANELA DE ALUMINIO ANODIZADO AO NATURAL DE CORRER,COM DUAS FOLHAS FIXAS E DUAS FOLHAS DE CORRER,EM PERFIS SERIE 28.FORNECIMENTO E COLOCACAO							M2	47,91
				Local	Área (m²)							
				Triagem	3,00							
				Arquivo	1,80							
				Farmacia	2,00							
				Administração	1,90							
				Almoxarifado	1,90							
				Nebulização	0,64							
				Consultório Odontológico	4,05							
				Consultório Pediátrico	4,05							
				Consultório Ginecológico	4,05							
				Recepção	1,60							
				Fisioterapia	1,70							
				Curativo Asséptico	3,00							
				Expurgo	1,50							
				Cozinha	2,00							
				Enfermaria Fem	2,40							
				Enfermaria Masc	3,00							
				Repouso Enfer.	1,44							
				Repouso Medico	2,40							
				Quarto do Motorista	1,44							
				Estratégia e Saúde da Família	1,70							
					1,70							
14.12	EMOP		14.004.0121-0	VIDRO TEMPERADO,INCOLOR,COM 6MM DE ESPESSURA,ENCAIXILHADO EMMADEIRA,ALUMINIO OU FERRO.FORNECIMENTO E COLOCACAO							M2	55,47
				Local	Área (m²)							
				Bnh Fem	1,26							
				Bnh Masc	1,26							
				WC (Consultório Ginecológico)	0,64							
				Bnh Enfer. Fem	0,80							
				Bnh Enfer. Masc	0,80							
				Bnh Repouso Enfer	1,00							
				Bnh Repouso Med.	1,00							
				Banheiro PCD	0,80							
				Triagem	3,00							
				Arquivo	1,80							
				Farmacia	2,00							
				Administração	1,90							
				Almoxarifado	1,90							
				Nebulização	0,64							
					0,64							

OBRA:		Reforma da Unidade Básica de Saúde de Tócos										
LOCAL:		Rodovia Sérgio Viana Barroso, S/Nº - Tócos - Campos Dos Goytacazes/RJ										
MEMÓRIA DE CÁLCULO												
ITEM	BASE	CÓDIGO	DESCRIÇÃO								UNIDADE	QUANTIDADE
			Consultório Odontológico	4,05								
			Consultório Pediátrico	4,05								
			Consultório Ginecológico	4,05								
			Recepção	1,60								
			Fisioterapia	1,70								
			Curativo Asséptico	3,00								
			Expurgo	1,50								
			Cozinha	2,00								
			Enfermaria Fem	2,40								
			Enfermaria Masc	3,00								
			Repouso Enfer.	1,44								
			Repouso Médico	2,40								
			Quarto do Motorista	1,44								
			Estratégia e Saúde da Família	1,70								
				1,70								
14.13	EMOP	14.007.0055-0	FERRAGENS PARA PORTAS DE MADEIRA DE 1 FOLHA DE ABRIR, INTERNAS, DE SALAS E QUARTOS DE HOSPITAIS, CONSTANDO DE FORNECIMENTOS/COLOCACAO, DE -MACANETA TIPO "ALAVANCA PARA BRACO", C/ACABAMENTO EM ALUMINIO DESTACAVEL - FECHADURA EQUIPADA C/CILINDROMESTRAVEL E CHAVE DE SEGREDO, -3 DOBRADICAS EM LATAO DE 3"X3.1/2", ACABAMENTO CROMADO, COM PINO, BOLAS E ANEIS DE LATAO								UN	33,00
			Local	Quantidade								
			Portas de 1 folha	33,00								
14.14	EMOP	14.007.0051-0	FERRAGENS P/PORTAS MADEIRA, INTERNAS, 2 FOLHAS ABRIR, CONSTANDO FORN. S/COLOC. (INCLUIDA FORN. COLOC. ESQUADRIAS), DE -FECHADURA TIPO GORGE, TRINCO REVERSIVEL, METAL ACABAMENTO CROMADO, -ROSETA METAL ACABAMENTO CROMADO, -MACANETA TIPO ALAVANCA METAL ACABAMENTO CROMADO, -6 DOBRADICAS FERRO GALV. 3"X2.1/2", PINO FERRO BOLAS LATAO, -2 FECHOS EMBUTIR, 30 A 40CM ALT. METAL CROMADO								UN	1,00
			Local	Quantidade								
			Hipodermia	1,00								
15.0 INSTALAÇÕES ELÉTRICAS, HIDRÁULICAS, SANITÁRIAS E MECÂNICAS												
15.01	EMOP	15.004.0105-0	INSTALACAO E ASSENTAMENTO DE VASO SANITARIO INDIVIDUAL E VALVULA DE DESCARGA (EXCL. ESTES) EM PAVIMENTO TERREO, COMPREENDENDO: INSTALACAO HIDRAULICA COM 2,00M TUBO PVC 50MM, COM CONEXOES, ATE VALVULA E APOS ESTA ATE O VASO, LIGACAO ESGOTOS COM 3,00M TUBO PVC 100MM A CAIXA DE INSPECAO E TUBO VENTILACAO, INCLUSIVE CONEXOES, EXCLUSIVE TUBO DE VENTILACAO								UN	1,00
			Local	Quantidade								
			Sala de expurgo (tanque de expurgo)	1,00								
15.02	EMOP	15.004.0063-0	INSTALACAO E ASSENTAMENTO DE LAVATORIO DE UMA TORNEIRA (EXCLUSIVE FORNECIMENTO DO APARELHO), COMPREENDENDO: 3,00M DE TUBO DE PVC DE 25MM, 2,00M DE TUBO DE PVC DE 40MM E CONEXOES								UN	1,00
			Local	Quantidade								
			Banheiro PCD	1,00								
15.03	EMOP	15.003.0410-0	RETIRADA E REASSENTAMENTO DE VASO SANITARIO SIFONADO, INCLUSIVE MATERIAIS NECESSARIOS								UN	11,00
			Local	Quantidade								
			WC (Consultório)	1,00								
			Bnh Fem	2,00								
			Bnh Masc	2,00								
			Bnh Enfer. Masc	1,00								
			Bnh Enfer. Fem	1,00								
			Bnh Repouso Enfer	1,00								
			Bnh Repouso Med.	1,00								
			Bnh Quarto do motorista	1,00								
			Bnh PCD	1,00								
15.04	EMOP	15.003.0361-0	RETIRADA E REASSENTAMENTO DE LAVATORIO, INCLUSIVE MATERIAIS NECESSARIOS								UN	22,00
			Local	Quantidade								
			Triagem	1,00								
			Imunização	1,00								
			Nebulização	1,00								
			Fisioterapia	1,00								
			Consultório Odontológico	1,00								
			Sala de expurgo	1,00								
			Curativo Séptico	1,00								
			Curativo Asséptico	1,00								
			Cozinha	2,00								
			Bnh Fem	1,00								
			Bnh Masc	1,00								
			WC (Consultório)	1,00								
			Bnh Enfer. Masc	1,00								
			Bnh Enfer. Fem	1,00								
			Bnh Repouso Med.	1,00								
			Bnh Quarto do motorista	1,00								
			Farmácia	1,00								
			Hipodermia	1,00								
			Consultório Pediátrico	1,00								
			Consultório Ginecológico	1,00								
			Bnh PCD	1,00								
15.05	EMOP	15.003.0375-0	RETIRADA E REASSENTAMENTO DE CHUVEIRO, INCLUSIVE MATERIAIS NECESSARIOS								UN	2,00
			Local	Quantidade								
			Bnh Enfer. Fem	1,00								
			Bnh Enfer. Masc	1,00								
15.06	EMOP	15.007.0570-0	DISJUNTOR TERMOMAGNETICO, MONOPOLAR, DE 10 A 32A, 3KA, MODELO DIN, TIPO C. FORNECIMENTO E COLOCACAO								UN	31,00
15.07	EMOP	15.007.0575-0	DISJUNTOR TERMOMAGNETICO, BIPOLAR, DE 10 A 32A, 3KA, MODELO DIN, TIPO C. FORNECIMENTO E COLOCACAO								UN	23,00
15.08	EMOP	15.007.0605-0	DISJUNTOR TERMOMAGNETICO, TRIPOLAR, DE 80 A 100A, 3KA, MODELO DIN, TIPO C. FORNECIMENTO E COLOCACAO								UN	2,00
15.09	EMOP	15.007.0609-0	DISJUNTOR TERMOMAGNETICO, TRIPOLAR, DE 180 A 225A, 50KA, MODELO CAIXA MOLDADA, TIPO C. FORNECIMENTO E COLOCACAO								UN	1,00
15.10	EMOP	15.015.0021-0	INSTALACAO DE PONTO DE LUZ, APARENTE, EQUIVALENTE A 2 VARAS DEELETRODUTO DE PVC RIGIDO DE 3/4", 12,00M DE FIO 2,5MM2, CAIXAS, CONEXOES, LUVAS, CURVA E INTERRUPTOR DE SOBREPOR								UN	10,00
			Local	Quantidade								
			Banheiro 01	1,00								
			Banheiro 02	1,00								
			Banheiro 03	1,00								
			Banheiro 04	1,00								
			Coleta de Sangue	1,00								
			Banheiro PCD	1,00								
			Quarto do Motorista	1,00								
			Banheiro Quarto do Motorista	1,00								
			Nebulização	1,00								

OBRA:		Reforma da Unidade Básica de Saúde de Tócos										
LOCAL:		Rodovia Sérgio Viana Barroso, S/ Nº - Tócos – Campos Dos Goytacazes/RJ										
MEMÓRIA DE CÁLCULO												
ITEM	BASE	CÓDIGO	DESCRIÇÃO								UNIDADE	QUANTIDADE
			Bnh Fem	1,00								
15.11	EMOP	15.015.0036-0	INSTALACAO DE UM CONJUNTO DE 2 PONTOS DE LUZ, APARENTE, EQUIVALENTE A 5 VARAS DE ELETRODUTO DE PVC RIGIDO DE 3/4", 33,00M DE FIO 2,5MM2, CAIXAS, CONEXOES, LUVAS, CURVA E INTERRUPTOR DE SOBREPOR								UN	12,00
			Local	Quantidade								
			Curativo Asséptico	1,00								
			Banheiro 05	1,00								
			Banheiro 06	1,00								
			Fisioterapia	1,00								
			Almoxarifado	1,00								
			Administração	1,00								
			Farmácia	1,00								
			Imunização	1,00								
			Triagem	1,00								
			Recepção	1,00								
			Arquivo	1,00								
			Curativo Séptico	1,00								
15.12	EMOP	15.015.0051-0	INSTALACAO DE UM CONJUNTO DE 3 PONTOS DE LUZ, APARENTE, EQUIVALENTE A 6 VARAS DE ELETRODUTO DE PVC RIGIDO DE 3/4", 50,00M DE FIO 2,5MM2, CAIXAS, CONEXOES, LUVAS, CURVA E INTERRUPTOR DE SOBREPOR								UN	2,00
			Local	Quantidade								
			Repouso Enfermagem	1,00								
			Cozinha	1,00								
15.13	EMOP	15.015.0066-0	INSTALACAO DE UM CONJUNTO DE 4 PONTOS DE LUZ, APARENTE, EQUIVALENTE 7 VARAS DE ELETRODUTO DE PVC RIGIDO DE 3/4", 50,00M DE FIO 2,5MM2, CAIXAS, CONEXOES, LUVAS, CURVA E INTERRUPTOR DE SOBREPOR								UN	8,00
			Local	Quantidade								
			Enferm. Masc	1,00								
			Enferm. Fem	1,00								
			Repouso Médico	1,00								
			Espera	1,00								
			Cons. Odontológica	1,00								
			Hipodermia	1,00								
			Cons. Pediátrico	1,00								
			Cons. Ginecológico	1,00								
15.14	EMOP	15.015.0096-0	INSTALACAO DE UM CONJUNTO DE 6 PONTOS DE LUZ, APARENTE, EQUIVALENTE A 9 VARAS DE ELETRODUTO DE PVC RIGIDO DE 3/4", 66,00M DE FIO 2,5MM2, CAIXAS, CONEXOES, LUVAS, CURVA E INTERRUPTOR DE SOBREPOR								UN	5,00
			Local	Quantidade								
			Hall	1,00								
			Circulação Princ.	3,00								
			Est. Saúde e Família	1,00								
15.15	EMOP	15.015.0171-0	INSTALACAO DE PONTO DE FORÇA ATE 2CV, EQUIVALENTE A 2 VARAS DE ELETRODUTO DE PVC RIGIDO DE 1/2", 20,00M DE FIO 2,5MM2, CAIXAS E CONEXOES								UN	2,00
			Local	Quantidade								
			Casa de Bombas	1,00								
			Cons. Odontológico	1,00								
15.16	EMOP	15.015.0271-0	INSTALACAO DE UM CONJUNTO DE 2 TOMADAS, APARENTE, EQUIVALENTE A 3 VARAS DE ELETRODUTO DE PVC RIGIDO DE 3/4", 27,00M DE FIO 2,5MM2, CAIXAS, CONEXOES E TOMADAS DE SOBREPOR 2P+T, 10A								UN	7,00
			Local	Quantidade								
			Coleta de Sangue	1,00								
			Almoxarifado	1,00								
			Quarto do Motorista	1,00								
			Triagem	1,00								
			Espera	1,00								
			Arquivo	1,00								
			Nebulização	1,00								
15.17	EMOP	15.015.0291-0	INSTALACAO DE UM CONJUNTO DE 3 TOMADAS, APARENTE, EQUIVALENTE A 4 VARAS DE ELETRODUTO DE PVC RIGIDO DE 3/4", 37,00M DE FIO 2,5MM2, CAIXAS, CONEXOES E TOMADAS DE SOBREPOR 2P+T, 10A								UN	7,00
			Local	Quantidade								
			Cozinha	2,00								
			Fisioterapia	2,00								
			Curativo Séptico	1,00								
			Cons. Odontológico	2,00								
15.18	EMOP	15.015.0311-0	INSTALACAO DE UM CONJUNTO DE 4 TOMADAS, APARENTE, EQUIVALENTE A 5 VARAS DE ELETRODUTO DE PVC RIGIDO DE 3/4", 45,00M DE FIO 2,5MM2, CAIXAS, CONEXOES E TOMADAS DE SOBREPOR 2P+T, 10A								UN	14,00
			Local	Quantidade								
			Enferm. Masculino	1,00								
			Enferm. Feminino	1,00								
			Repouso Enfermagem	1,00								
			Repouso Médico	1,00								
			Coleta de Sangue	1,00								
			Curativo Asséptico	1,00								
			Fisioterapia	1,00								
			Imunização	1,00								
			Triagem	1,00								
			Recepção	1,00								
			Hipodermia	1,00								
			Cons. Pediátrico	1,00								
			Cons. Ginecológico	1,00								
15.19	EMOP	15.005.0200-0	INSTALACAO E ASSENTAMENTO DE AR CONDICIONADO TIPO SPLIT DE 9000 BTU'S, COM 1 CONDENSADOR E 1 EVAPORADOR, (VIDE FORNECIMENTO DO APARELHO NA FAMILIA 18.030) INCLUSIVE ACESSORIOS DE FIXACAO, EXCLUSIVE ALIMENTACAO ELETRICA E INTERLIGACAO AO CONDENSADOR/EVAPORADOR (VIDE ITEM 15.005.0255)								UN	10,00
			Local	Quantidade								
			Repouso Enfermagem	1,00								
			Repouso Médico	1,00								
			Coleta de Sangue	1,00								
			Curativo Asséptico	1,00								
			Fisioterapia	1,00								
			Imunização	1,00								
			Triagem	1,00								
			Recepção	1,00								
			Curativo Séptico	1,00								
			Nebulização	1,00								
15.20	EMOP	15.005.0201-0	INSTALACAO E ASSENTAMENTO DE AR CONDICIONADO TIPO SPLIT DE 12000 BTU'S, COM 1 CONDENSADOR E 1 EVAPORADOR, (VIDE FORNECIMENTO DO APARELHO NA FAMILIA 18.030) INCLUSIVE ACESSORIOS DE FIXACAO, EXCLUSIVE ALIMENTACAO ELETRICA E INTERLIGACAO AO CONDENSADOR/EVAPORADOR (VIDE ITEM 15.005.0255)								UN	4,00
			Local	Quantidade								
			Enferm. Masculino	1,00								

OBRA:		Reforma da Unidade Básica de Saúde de Tócos								
LOCAL:		Rodovia Sérgio Viana Barroso, S/ Nº - Tócos – Campos Dos Goytacazes/RJ								
MEMÓRIA DE CÁLCULO										
ITEM	BASE	CÓDIGO	DESCRIÇÃO						UNIDADE	QUANTIDADE
			Enferm. Feminino	1,00						
			Administração	1,00						
			Farmácia	1,00						
15.21	EMOP	15.005.0202-0	INSTALACAO E ASSENTAMENTO DE AR CONDICIONADO TIPO SPLIT DE 18000 BTU'S, COM 1 CONDENSADOR E 1 EVAPORADOR, (VIDE FORNECIMENTO DO APARELHO NA FAMILIA 18.030) INCLUSIVE ACESSORIOS DE FIXACAO, EXCLUSIVE ALIMENTACAO ELETRICA E INTERLIGACAO AO CONDENSADOR/EVAPORADOR (VIDE ITEM 15.005.0255)						UN	5,00
			Local	Quantidade						
			Est. Saúde e Família	1,00						
			Cons. Odontológico	1,00						
			Hipodermia	1,00						
			Cons. Pediátrico	1,00						
			Cons. Ginecológico	1,00						
15.22	EMOP	15.008.0085-0	CABO DE COBRE FLEXIVEL COM ISOLAMENTO TERMOPLASTICO, COMPREENDENDO: PREPARO, CORTE E ENFIACAO EM ELETRODUTOS, NA BITOLA DE 2,5MM2, 450/750V. FORNECIMENTO E COLOCACAO						M	1855,00
15.23	EMOP	15.008.0090-0	CABO DE COBRE FLEXIVEL COM ISOLAMENTO TERMOPLASTICO, COMPREENDENDO: PREPARO, CORTE E ENFIACAO EM ELETRODUTOS, NA BITOLA DE 4MM2, 450/750V. FORNECIMENTO E COLOCACAO						M	1560,00
15.24	EMOP	15.008.0095-0	CABO DE COBRE FLEXIVEL COM ISOLAMENTO TERMOPLASTICO, COMPREENDENDO: PREPARO, CORTE E ENFIACAO EM ELETRODUTOS, NA BITOLA DE 6MM2, 450/750V. FORNECIMENTO E COLOCACAO						M	600,00
15.25	EMOP	15.008.0105-0	CABO DE COBRE FLEXIVEL COM ISOLAMENTO TERMOPLASTICO, COMPREENDENDO: PREPARO, CORTE E ENFIACAO EM ELETRODUTOS, NA BITOLA DE 16MM2, 450/750V. FORNECIMENTO E COLOCACAO						M	50,00
15.26	EMOP	15.008.0110-0	CABO DE COBRE FLEXIVEL COM ISOLAMENTO TERMOPLASTICO, COMPREENDENDO: PREPARO, CORTE E ENFIACAO EM ELETRODUTOS, NA BITOLA DE 25MM2, 450/750V. FORNECIMENTO E COLOCACAO						M	100,00
15.27	EMOP	15.008.0112-0	CABO DE COBRE FLEXIVEL COM ISOLAMENTO TERMOPLASTICO, COMPREENDENDO: PREPARO, CORTE E ENFIACAO EM ELETRODUTOS, NA BITOLA DE 35MM2, 450/750V. FORNECIMENTO E COLOCACAO						M	150,00
15.28	EMOP	15.008.0235-0	CABO DE COBRE FLEXIVEL COM ISOLAMENTO TERMOPLASTICO, COMPREENDENDO: PREPARO, CORTE E ENFIACAO EM ELETRODUTOS, NA BITOLA DE 50MM2, 0,6/1KV. FORNECIMENTO E COLOCACAO						M	20,00
15.29	EMOP	15.008.0245-0	CABO DE COBRE FLEXIVEL COM ISOLAMENTO TERMOPLASTICO, COMPREENDENDO: PREPARO, CORTE E ENFIACAO EM ELETRODUTOS, NA BITOLA DE 95MM2, 0,6/1KV. FORNECIMENTO E COLOCACAO						M	60,00
15.30	EMOP	15.007.0430-0	QUADRO DE DISTRIBUICAO DE ENERGIA, 100A, PARA DISJUNTORES TERMO-MAGNETICOS UNIPOLARES, DE SOBREPOR, COM PORTA E BARRAMENTOS DE FASE, NEUTRO E TERRA, TRIFASICO, PARA INSTALACAO DE ATÉ 40 DISJUNTORES COM DISPOSITIVO PARA CHAVE GERAL. FORNECIMENTO E COLOCACAO						UN	2,00
15.31	EMOP	15.007.0209-0	HASTE PARA ATERRAMENTO, DE COBRE DE 5/8" (16MM), COM 2,40M DE COMPRIMENTO. FORNECIMENTO E COLOCACAO						UN	25,00
15.32	EMOP	15.018.0133-0	CAIXA POLIMERICA DE INSPECCAO DE ATERRAMENTO COM DIAMETRO SUPERIOR DE APROXIMADAMENTE 23CM E ALTURA APROXIMADA DE 25CM, COM TAMPA. FORNECIMENTO E COLOCACAO						UN	25,00
15.33	EMOP	15.011.0019-0	ENTRADA ENERGIA INDIVIDUAL, PADRAO ENEL, MEDICAO DIRETA, REDE AEREA, 47KVA E 75KVA, TRIFASICA, INCL. CAIXA POLIMERICA P/MEDICAO DIRETA POLIFASICA (ATE 200A) CAIXA POLIMERICA P/DISJUNTOR POLIFASICO (ATE 200A) INTERNA, POLICARBONATO TAMPAS TRANSPARENTES, CAIXA INSPECCAO, HASTE E CONECTOR ATERRAMENTO, MAT. NECES. EXCL. POSTE, DISJUNTOR E CONDUTORES (ENTR. SAIDA, ATERRAMENTO CONECTORES)						UN	1,00
15.34	EMOP	15.002.0400-0	CAIXA SIFONADA DE ANEL DE CONCRETO DE 42CM DE DIAMETRO E 60CM DE PROFUNDIDADE, EXCLUSIVE ESCAVACAO E REATERRO. FORNECIMENTO E COLOCACAO						UN	2,00
			Local	Quantidade						
			Fundos	2,00						
15.35	EMOP	15.003.0180-0	RALO DE COBERTURA SEMI-ESFERICO (TIPO ABACAXI), COM 6". FORNECIMENTO E COLOCACAO						UN	5,00
			Local	Quantidade						
			Ralo para tubos de queda	5,00						
15.36	EMOP	15.009.0140-0	CABO SOLIDO DE COBRE ELETROLITICO NU, TEMPERA MOLE, CLASSE 2, SECCAO CIRCULAR DE 35MM2. FORNECIMENTO E COLOCACAO						M	200,00
15.37	EMOP	15.007.0216-0	TERMINAL AEREO PARA PARA-RAIO (CAPTOR 1 PONTA) EM LATAO MACIO, 3/8" X 600MM, FIXACAO COM ROSCA MECANICA E ABRACADEIRA, INCLUSIVE CAPTOR. FORNECIMENTO E COLOCACAO						UN	75,00
15.38	EMOP	15.007.0214-0	SUPORTE PARA FIXACAO DE CABO PARA PARA-RAIO, COM 20CM DE COMPRIMENTO, COM ISOLADOR. FORNECIMENTO E COLOCACAO						UN	82,00
15.39	EMOP	15.036.0071-0	ELETRODUTO DE PVC RIGIDO ROSQUEAVEL DE 1", INCLUSIVE CONEXOES E EMENDAS, EXCLUSIVE ABERTURA E FECHAMENTO DE RASGO. FORNECIMENTO E ASSENTAMENTO						M	66,00
15.40	EMOP	15.005.0255-0	TUBULACAO EM COBRE PARA INTERLIGACAO DE SPLIT SYSTEM AO CONDENSADOR/EVAPORADOR, INCLUSIVE ISOLAMENTO TERMICO, ALIMENTACAO ELETRICA, CONEXOES E FIXACAO, PARA APARELHOS ATÉ 48000 BTU'S. FORNECIMENTO E INSTALACAO						M	105,00
16.0 COBERTURA, ISOLAMENTOS E IMPERMEABILIZACAO										
16.01	EMOP	16.001.0060-0	MADEIRAMENTO PARA COBERTURA EM TELHAS ONDULADAS, CONSTITUIDO DE PECAS DE 3" X 3" E 3" X 4. 1/2". EM MADEIRA SERRADA, SEM TESOURA OU PONTALETE, MEDIDO PELA AREA REAL DO MADEIRAMENTO. FORNECIMENTO E COLOCACAO						M2	337,61
			Local	Área (m²)						
			Troca de todo telhado	337,61						
16.02	EMOP	16.004.0015-0	COBERTURA EM TELHAS ONDULADAS DE CIMENTO, SEM AMIANTO, REFORCADO COM FIOS SINTETICOS (CRFS), COM ESPESURA DE 6MM, EXCLUSIVE MADEIRAMENTO. FORNECIMENTO E COLOCACAO						M2	337,61
			Local	Área (m²)						
			Troca de todo telhado	337,61						
16.03	EMOP	16.004.0045-0	RUFO A DIREITA OU A ESQUERDA, DE CIMENTO, SEM AMIANTO, REFORCADO COM FIOS SINTETICOS (CRFS), PARA TELHA ONDULADA DE 1,10M DE LARGURA, INCLUSIVE ACESSORIOS DE FIXACAO E VEDACAO. FORNECIMENTO E COLOCACAO						M	42,35
			Local	Área (m²)						
			Troca de todo telhado	42,35						
16.04	EMOP	16.001.0086-0	PONTALETE DE MADEIRA SERRADA EM PECAS DE 3" X 3", VERTICAIS E HORIZONTAIS, PARA COBERTURA DE TELHAS ONDULADAS DE QUALQUER TIPO, MEDIDO PELA AREA REAL DA COBERTURA DO TELHADO. FORNECIMENTO E COLOCACAO						M2	337,61
			Local	Área (m²)						
			Troca de todo telhado	337,61						
16.05	EMOP	16.030.0001-0	IMPERMEABILIZACAO ASFALTICA (HIDRO-ASFALTO), CONSUMO DE 1,2KG/M2, EXCLUSIVE PREPARO DA SUPERFICIE E PROTECCAO MECANICA						M2	149,55
			Local	Área (m²)						

OBRA:		Reforma da Unidade Básica de Saúde de Tócos										
LOCAL:		Rodovia Sérgio Viana Barroso, S/Nº - Tócos - Campos Dos Goytacazes/RJ										
MEMÓRIA DE CÁLCULO												
ITEM	BASE	CÓDIGO	DESCRIÇÃO								UNIDADE	QUANTIDADE
			Impermeabilização cintamentos	49,89								
			Impermeabilização laje	99,66								
16.06	EMOP	16.020.0001-0	IMPERMEABILIZACAO C/MANTA A BASE DE ASFALTO MODIFICADO C/POLIMEROS.ACABAMENTO POLIETILENO EM AMBAS AS FACES.TIPO III-B.ESP.4,0MM.APLICACAO C/CHAMA DE MACARICO SOBRE PRIMER ASFALTICO BASE AGUA ISENTOSOLVENTES,INCLUSIVE ESTE,EM SUBSTRATO C/CAIMENTO DE 1%,EXCLUSIVE REGULARIZACAO,CAMADA SEPARADORA E PROTECAO MECANICA,CONFORME ABNT NBR 9952.								M2	95,08
			Local	Área (m²)								
			Impermeabilização das calhas	95,08								
17.0			PINTURAS									
17.01	EMOP	17.018.0110-0	PINTURA COM TINTA LATEX SEMIBRILHANTE.FOSCA OU ACETINADA.CLASSIFICACAO PREMIUM OU STANDARD.CONFORME ABNT NBR 15079.PARAINTERIOR E EXTERIOR.BRANCA OU COLORIDA.SOBRE T.U.O.LO CONCRETOLISO,CIMENTO SEM AMIANTO.E REVESTIMENTO,INCLUSIVE LIXAMENTO,UMA DEMAOS DE SELADOR ACRILICO E DUAS DEMAOS DE ACABAMENTO								M2	1.345,48
			Local	Área (teto+parede) (m²)	COEF. EMOP		DESCONTOS DE REVESTIMENTO		Área (m²)			
			Recepção	37,28	1,00		337,25		37,28			
			Espera	49,70	1,00				49,70			
			Triagem	9,00	1,00				9,00			
			Arquivo	42,76	1,00				42,76			
			Imunização	8,40	1,00				8,40			
			Farmácia	9,15	1,00				9,15			
			Administração	47,25	1,00				47,25			
			Almoxarifado	39,60	1,00				39,60			
			Bnh Fem	5,22	1,00				5,22			
			Bnh Masc	5,22	1,00				5,22			
			Fisioterapia	8,11	1,00				8,11			
			Bnh PCD	4,12	1,00				4,12			
			Curativo Asséptico	8,25	1,00				8,25			
			Expurgo	4,95	1,00				4,95			
			Cozinha	8,11	1,00				8,11			
			Nebulização	4,72	1,00				4,72			
			Curativo Sético	8,11	1,00				8,11			
			Consultório Odontológico	13,30	1,00				13,30			
			Hipodermia	13,30	1,00				13,30			
			Consultório Pediátrico	13,30	1,00				13,30			
			Consultório Ginecológico	13,30	1,00				13,30			
			Bnh Consultório Ginecológico	1,75	1,00				1,75			
			Enfermaria Fem	54,00	1,00				54,00			
			Bnh Enfermaria Fem	3,20	1,00				3,20			
			Enfermaria Masc	54,00	1,00				54,00			
			Bnh Enfermaria Masc	3,20	1,00				3,20			
			Reposo Enfermaria	45,00	1,00				45,00			
			Reposo Médico	57,15	1,00				57,15			
			Bnh Reposo Med.	2,70	1,00				2,70			
			Banheiro (Fraldário)	2,50	1,00				2,50			
			Quarto do Motorista	33,79	1,00				33,79			
			Bnh Quarto do motorista	2,90	1,00				2,90			
			Estratégia e Saúde da	61,65	1,00				61,65			
			Circulação Princ.	162,00	1,00				162,00			
			Hall (acesso prédio de trás)	84,15	1,00				84,15			
			Paredes externas	634,21	1,00				634,21			
			Muro (fachada)	60,58	1,00				60,58			
			Muros laterais	66,80	1,00				66,80			
17.02	EMOP	17.017.0350-0	PINTURA INTERNA OU EXTERNA SOBRE FERRO GALVANIZADO OU ALUMINIO,USANDO FUNDO PARA GALVANIZADO,INCLUSIVE LIXAMENTO LEVE,LIMPEZA,DESENGORDURAMENTO E DUAS DEMAOS DE ACABAMENTO COM ESMALTE SINTETICO BRILHANTE OU ACETINADO								M2	138,68
			Local	Área (m²)	Coef. EMOP	Total (m²)						
			Bnh Fem	1,26	2,50	3,15						
			Bnh Masc	1,26	2,50	3,15						
			WC (Consultório)	0,64	2,50	1,60						
			Bnh Enfer. Fem	0,80	2,50	2,00						
			Bnh Enfer. Masc	0,80	2,50	2,00						
			Bnh Reposo Enfer	1,00	2,50	2,50						
			Bnh Reposo Med.	1,00	2,50	2,50						
			Banheiro PCD	0,80	2,50	2,00						
			Triagem	3,00	2,50	7,50						
			Arquivo	1,80	2,50	4,50						
			Farmácia	2,00	2,50	5,00						
			Administração	1,90	2,50	4,75						
			Almoxarifado	1,90	2,50	4,75						
			Nebulização	0,64	2,50	1,60						
			Consultório Odontológico	4,05	2,50	10,13						
			Consultório Pediátrico	4,05	2,50	10,13						
			Consultório Ginecológico	4,05	2,50	10,13						
			Recepção	1,60	2,50	4,00						
			Fisioterapia	1,70	2,50	4,25						
			Curativo Asséptico	3,00	2,50	7,50						
			Expurgo	1,50	2,50	3,75						
			Cozinha	2,00	2,50	5,00						
			Enfermaria Fem	2,40	2,50	6,00						
			Enfermaria Masc	3,00	2,50	7,50						
			Reposo Enfer.	1,44	2,50	3,60						
			Reposo Médico	2,40	2,50	6,00						
			Quarto do Motorista	1,44	2,50	3,60						
			Estratégia e Saúde da Família	1,70	2,50	4,25						
				1,70	2,50	4,25						
17.03	EMOP	17.017.0301-0	REPINTURA INTERNA OU EXTERNA SOBRE FERRO COM TINTA A OLEO BRILHANTE,INCLUSIVE LIXAMENTO LEVE,LIMPEZA,UMA DEMAOS DE ANTIOXIDO E UMA DEMAOS DE ACABAMENTO NA COR EXISTENTE								M2	98,43
			Local	Largura (m)	Altura (m)	Quantidade	Coeficiente EMOP		Total (m²)			
			Portão lateral	1,10	2,10	1	2,5		5,78			
			Portões (Circulação Hall)	1,60	2,45	2	2,5		19,60			
			Portão da fachada	2,50	1,20	1	2,5		7,50			
			Portão menor (fachada)	1,20	1,20	1	2,5		3,60			
			Grade muro lateral	20,65	1,20	1	2,5		61,95			
17.04	EMOP	17.017.0140-0	PINTURA INTERNA OU EXTERNA SOBRE MADEIRA NOVA,COM ESMALTE SINTETICO ALQUIDICO,BRILHANTE OU ACETINADA EM DUAS DEMAOS SOBRE SUPERFICIE PREPARADA COM MATERIAL DA MESMA LINHA,CONFORME ITEM 17.017.0100,EXCLUSIVE ESTE PREPARO								M2	171,36
			Local	Largura (m)	Altura (m)	Quantidade	Coeficiente EMOP		Total (m²)			
			Portas de 0,80	0,80	2,10	25	3,0		126,00			
			Portas de 0,70	0,70	2,10	2	3,0		8,82			
			Portas de 0,60	0,60	2,10	7	3,0		26,46			

OBRA:		Reforma da Unidade Básica de Saúde de Tócos								
LOCAL:		Rodovia Sérgio Viana Barroso, S/ Nº - Tócos – Campos Dos Goytacazes/RJ								
MEMÓRIA DE CÁLCULO										
ITEM	BASE	CÓDIGO	DESCRIÇÃO						UNIDADE	QUANTIDADE
			Consultório Odontológico	1,00						
			Hipodermia	1,00						
			Curativo Séptico	1,00						
18.08	EMOP	18.009.0076-0	TORNEIRA PARA LAVATORIO TIPO BANCA 1193 OU SIMILAR DE 1/2"X9CM APROXIMADAMENTE,EM METAL CROMADO.FORNECIMENTO						UN	9,00
			Local	Quantidade						
			Triagem	1,00						
			Imunização	1,00						
			Nebulização	1,00						
			Fisioterapia	1,00						
			Consultório Odontológico	1,00						
			Sala de expurgo	1,00						
			Curativo Séptico	1,00						
			Curativo Asséptico	1,00						
			Hipodermia	1,00						
18.09	EMOP	18.009.0066-0	TORNEIRA PARA PIA,COM AREJADOR,TUBO MOVEL,TIPO BANCA,1167 OUSIMILAR DE 1/2"X17CM APROXIMADAMENTE,EM METAL CROMADO.FORNECIMENTO						UN	2,00
			Local	Quantidade						
			Cozinha	2,00						
18.10	SINAPI	86939	LAVATÓRIO LOUÇA BRANCA COM COLUNA, *44 X 35,5* CM. PADRÃO POPULAR, INCLUSO SIFÃO FLEXÍVEL EM PVC, VÁLVULA E ENGATE FLEXÍVEL 30CM EM PLÁSTICO E COM TORNEIRA CROMADA PADRÃO POPULAR - FORNECIMENTO E INSTALAÇÃO. AF_01/2020						UN	10,00
			Local	Quantidade						
			Bnh Fem	1,00						
			Bnh Masc	1,00						
			WC (Consultório Ginecológico)	1,00						
			Bnh Enfer. Masc	1,00						
			Bnh Enfer. Fem	1,00						
			Bnh Repouso Med.	1,00						
			Bnh Quarto do motorista	1,00						
			Farmácia	1,00						
			Consultório Pediátrico	1,00						
			Consultório Ginecológico	1,00						
18.11	EMOP	18.082.0020-0	BANCA SECA DE GRANITO CINZA ANDORINHA,COM 2CM DE ESPESSURA E60CM DE LARGURA,SOBRE APOIOS DE ALVENARIA DE MEIA VEZ E VERGA DE CONCRETO,SEM REVESTIMENTO.FORNECIMENTO E COLOCACAO						M	2,00
			Local	Comprimento						
			Recepção	2,00						
18.12	EMOP	18.016.0106-0	BARRA DE APOIO EM ACO INOXIDAVEL AISI 304,TUBO DE 1.1/4",INCLUSIVE FIXACAO COM PARAFUSOS INOXIDAVEIS E BUCHAS PLASTICAS,COM 80CM,CONFORME ABNT NBR 9050 PARA ACESSIBILIDADE.FORNECIMENTO E COLOCACAO						UN	4,00
			Local	Quantidade						
			Bnh PCD	4,00						
18.13	EMOP	18.007.0080-0	CHUVEIRO ELETRICO EM PLASTICO EM 110/220V,COM BRACO CROMADODE 1/2" E 1 REGISTRO DE PRESSAO 1416 DE 3/4",COM CANOPLA E VOLANTE EM METAL CROMADO.FORNECIMENTO						UN	2,00
			Local	Quantidade						
			Bnh Enfer. Masc	1,00						
			Bnh Enfer. Fem	1,00						
18.14	EMOP	18.002.0014-0	LAVATORIO DE LOUCA BRANCA,COM COLUNA SUSPENSA,PARA PESSOAS COM NECESSIDADES ESPECIFICAS,COM MEDIDAS EM TORNO DE (45,5X35,5)CM,INCLUSIVE SIFAO EM PVC FLEXIVEL,VALVULA DE ESCOAMENTOCROMADA,RABICHO EM PVC,TORNEIRA DE FECHAMENTO AUTOMATICO DEPARADE,ANTIVANDALISMO DE 85MM,PARA LAVATORIO E ACESSORIOS DEFIXACAO.FORNECIMENTO						UN	1,00
			Local	Quantidade						
			Bnh PCD	1,00						
18.15	EMOP	18.027.0045-0	LUMINARIA DE EMERGENCIA DE SOBREPOR,EM PLASTICO,EQUIPADA COMBATERIA SELADA RECARREGAVEL COM 30 LAMPADAS EM LED. FORNECIMENTO E COLOCACAO						UN	23,00
			Local	Quantidade						
			Luminarias de emergência	23,00						
18.16	EMOP	18.032.0012-0	EXTINTOR DE INCENDIO PORTATIL,COM CARGA DE AGUA-PRESSURIZADA(AP),CLASSE A,DE 10L,INCLUSIVE SUPORTE DE PAREDE,CONFORME ABNT NBR 12693.FORNECIMENTO E COLOCACAO						UN	6,00
			Local	Quantidade						
			Extintores H2O	6,00						
18.17	EMOP	18.032.0030-0	EXTINTOR DE INCENDIO PORTATIL,COM CARGA DE PO QUIMICO,CLASSEBC,DE 6KG,INCLUSIVE SUPORTE DE PAREDE,CONFORME ABNT NBR 12693.FORNECIMENTO E COLOCACAO						UN	6,00
			Local	Quantidade						
			Extintores Pó Químico (Pó ABC)	6,00						
18.18	EMOP	18.032.0015-0	EXTINTOR DE INCENDIO PORTATIL,COM CARGA DE DIOXIDO DE CARBONO (CO2),CLASSE BC,DE 6KG,INCLUSIVE SUPORTE DE PAREDE,CONFORME ABNT NBR 12693.FORNECIMENTO E COLOCACAO						UN	2,00
			Local	Quantidade						
			Extintor CO2	2,00						
18.19	EMOP	18.027.0492-0	LUMINARIA LED TUBULAR DE SOBREPOR, 2X18W (INCLUSIVE LAMPADAS),CORPO EM CHAPA DE ACO TRATADA E PINTURA ELETROSTATICA BRANCA, REFLETOR EM ALUMINIO DE ALTO BRILHO, SEM REATOR. FORNECIMENTO E COLOCACAO						UN	102,00
			Local	Quantidade						
			Enferm. Masculino	4,00						
			Enferm. Feminino	4,00						
			Banheiro 01	1,00						
			Banheiro 02	1,00						
			Banheiro 03	1,00						
			Banheiro 04	1,00						
			Banheiro 05	2,00						
			Banheiro 06	2,00						
			Repouso Enfermadem	3,00						
			Repouso Médico	4,00						
			Hall	6,00						
			Circulação Princ.	18,00						
			Cozinha	3,00						
			Coleta de Sangue	1,00						
			Curativo Asséptico	2,00						
			Banheiro PCD	1,00						
			Fisioterapia	2,00						
			Almoxarifado	2,00						
			Quarto do Motorista	1,00						
			Banh. - Quarto de Motorista	1,00						
			Est. Saúde e Família	6,00						
			Administração	2,00						

OBRA:		Reforma da Unidade Básica de Saúde de Tócos									
LOCAL:		Rodovia Sérgio Viana Barroso, S/ Nº - Tócos – Campos Dos Goytacazes/RJ									
MEMÓRIA DE CÁLCULO											
ITEM	BASE	CÓDIGO	DESCRIÇÃO							UNIDADE	QUANTIDADE
			Farmácia	2,00							
			Imunização	2,00							
			Triagem	2,00							
			Espera	4,00							
			Recepção	2,00							
			Arquivo	2,00							
			Curativo Sético	2,00							
			Nebulização	1,00							
			Cons. Odontológico	4,00							
			Hipodermia	4,00							
			Cons. Pediátrico	4,00							
			Cons. Ginecológico	4,00							
			WCM 01	1,00							
18.20	EMOP	18.007.0049-0	CHUVEIRO ELETRICO,EM PLASTICO,DE 110/220V.FORNECIMENTO							UN	4,00
			Local	Quantidade							
			Banheiro 01	1,00							
			Banheiro 02	1,00							
			Banheiro 03	1,00							
			Banheiro 04	1,00							
18.21	EMOP	18.029.0015-0	BOMBA HIDRAULICA CENTRIFUGA,COM MOTOR ELETRICO,POTENCIA DE 1CV,EXCLUSIVE ACESSORIOS.FORNECIMENTO E COLOCACAO							UN	1,00
			Local	Quantidade							
			Banheiro 01	1,00							
18.22	EMOP	18.036.0001-0	VENTILADOR DE PAREDE,OSCILANTE,DIAMETRO 24",MOTOR DE 1 A 6HP,ROTACAO 1150RPM,VAZAO 300M3/MINUTO,110/220V.FORNECIMENTO E COLOCACAO							UN	3,00
			Local	Quantidade							
			Cozinha	2,00							
			Quarto do Motorista	1,00							
18.23	EMOP	18.027.0097-0	LUMINARIA FECHADA (REFLETOR),PARA ILUMINACAO DE QUADRAS DE ESPORTES E AFINS,PARA LAMPADA LED DE 100W,INCLUSIVE ESTA.FORNECIMENTO E COLOCACAO							UN	12,00
			Local	Quantidade							
			Área Externa	12,00							
18.24	EMOP	18.030.0001-0	CONDICIONADOR DE AR TIPO SPLIT 9000 BTU'S COMPREENDENDO 1 CONDENSADOR E 1 EVAPORADOR(VIDE INSTALACAO,ASSENTAMENTO E INTERLIGACOES FAMILIA 15.005).FORNECIMENTO							UN	10,00
			Local	Quantidade							
			Aparelhos de Ar condicionado	10,00							
18.25	EMOP	18.030.0002-0	CONDICIONADOR DE AR TIPO SPLIT 12000 BTU'S COMPREENDENDO 1 CONDENSADOR E 1 EVAPORADOR(VIDE INSTALACAO,ASSENTAMENTO E INTERLIGACOES FAMILIA 15.005).FORNECIMENTO							UN	4,00
			Local	Quantidade							
			Aparelhos de Ar condicionado	4,00							
18.26	EMOP	18.030.0003-0	CONDICIONADOR DE AR TIPO SPLIT 18000 BTU'S COMPREENDENDO 1 CONDENSADOR E 1 EVAPORADOR(VIDE INSTALACAO,ASSENTAMENTO E INTERLIGACOES FAMILIA 15.005).FORNECIMENTO							UN	5,00
			Local	Quantidade							
			Aparelhos de Ar condicionado	5,00							
18.27	SINAPI	103001	GRELHA DE FERRO FUNDIDO SIMPLES COM REQUADRO, 150 X 1000 MM, ASSENTADA COM ARGAMASSA 1 : 3 CIMENTO: AREA - FORNECIMENTO E INSTALAÇÃO. AF_08/2021							UN	10,00
			Local	Quantidade							
			Grelha de ferro (fundos)	10,00							
19.0 ALUGUEL DE EQUIPAMENTOS											
19.01	EMOP	19.010.0025-2	CUSTO HORARIO CORRIDO DE UTILIZACAO DE EQUIPAMENTO COMBINADODE JATO D'AGUA A ALTA PRESSAO COM SUCCAO POR ACAO DE VACUO(VACUO SEWER-JET),COM CAPACIDADE MINIMA DE ARMAZENAGEM DE 6,00M3 DE MATERIAL NO TANQUE,MANGUEIRAS DE CAPTACAO DE 4",PARALIMPEZA DE ESGOTAMENTO SANITARIO,INCLUSIVE EQUIPE DE OPERACAO,ABASTECIMENTO D'AGUA E TRANSPORTE DO MATERIAL REMOVIDO							H	12,00
			Local	Dias	Horas / dia	=	Total (h)				
			Limpeza de Fossa (fundos)	2,00	6,00	=	12,00				
20.0 CUSTOS RODOVIÁRIOS											
20.01	EMOP	20.111.0010-0	AREIA PARA A REGIO DE CAMPOS DOS GOYTACAZES,EXCLUSIVE TRANSPORTE,INCLUSIVE CARGA NO CAMINHAO.FORNECIMENTO							M3	5,95
			Local	Área (m²)	x	Altura (m)	=	Total (m³)			
			Areia para aterro entre os cintamentos (área útil)	29,75	x	0,20	=	5,95			

COMPOSIÇÃO 01 - ADMINISTRAÇÃO LOCAL

SECRETARIA MUNICIPAL DE OBRAS E INFRAESTRUTURA DE CAMPOS DOS GOYTACAZES - RJ

OBRA E LOCAL: Reforma da Unidade Básica de Saúde de Tócos - Rodovia Sérgio Viana Barroso, S/ N° - Tócos – Campos Dos Goytacazes/RJ

Valor preliminar da Obra:	Referência:	Base:	05.100.0900-0 - Complemento da Administração Local (Valor e Quantidade)		
R\$ 965.635,84	jun/23	EMOP	R\$ 2.852,96	86,85	
Tipo de Obra:	1	Teto percentual		Percentual atingido	
CONSTRUÇÃO DE EDIFÍCIOS		6,23%		5,91%	
COMPONENTES	Código	Unidade	Quantidade	Preço Unitário	Valor Parcial
MAO-DE-OBRA DE VIGIA,INCLUSIVE ENCARGOS SOCIAIS	05.105.0100-0	MES	5,00	3.585,12	17.925,60
MAO-DE-OBRA DE ENCARREGADO DE OBRA,INCLUSIVE ENCARGOS SOCIAIS	05.105.0127-0	MES	5,00	7.826,72	39.133,60
TOTAL ADMINISTRAÇÃO LOCAL(R\$)				57.059,20	
UNIDADE REF.P/COMPL.ADM LOCAL,CONSID:CONSUMO AGUA,TEL.ENERGIA ELETRICA,MAT.LIMPEZA E ESCRITORIO,COMPUTADORES,LICENCA OBRA,MOVEIS E UTENSILIOS,AR COND.BEBEDOURO,ART,RRT,FOTOGRAFIASUNIFORMES,DIARIAS,EXAMES ADMISSIONAIS PERIODICOS E DEMISSIONAIS,CURSO CAPACITACAO/TREINAMENTO E ITENS COMPLEMENTEM AS DESP.NECESS.EXCL.DESPESAS SUBSIDIOS ALIM.E TRANSPORTE PESSOAL	05.100.0900-0	UR	86,85	32,85	2.852,96

ANEXO X
RELATÓRIO FOTOGRÁFICO E PROJETO
ARQUITETÔNICO



RELATÓRIO FOTOGRÁFICO – UNIDADE BÁSICA DE SAÚDE DE TÓCOS



FOTO 1: Área externa (fundos)



FOTO 2: Área externa (fundos)



RELATÓRIO FOTOGRÁFICO – UNIDADE BÁSICA DE SAÚDE DE TÓCOS



FOTO 3: Área externa (fundos)



FOTO 4: Cozinha



RELATÓRIO FOTOGRÁFICO – UNIDADE BÁSICA DE SAÚDE DE TÓCOS



FOTO 5: Cozinha



FOTO 6: Copa



RELATÓRIO FOTOGRÁFICO – UNIDADE BÁSICA DE SAÚDE DE TÓCOS



FOTO 7: Muro lateral com grade de ferro



FOTO 8: Caixa e grelha – drenagem (fundos)



RELATÓRIO FOTOGRÁFICO – UNIDADE BÁSICA DE SAÚDE DE TÓCOS



FOTO 9: Acesso a área externa



FOTO 10: Casa de gás

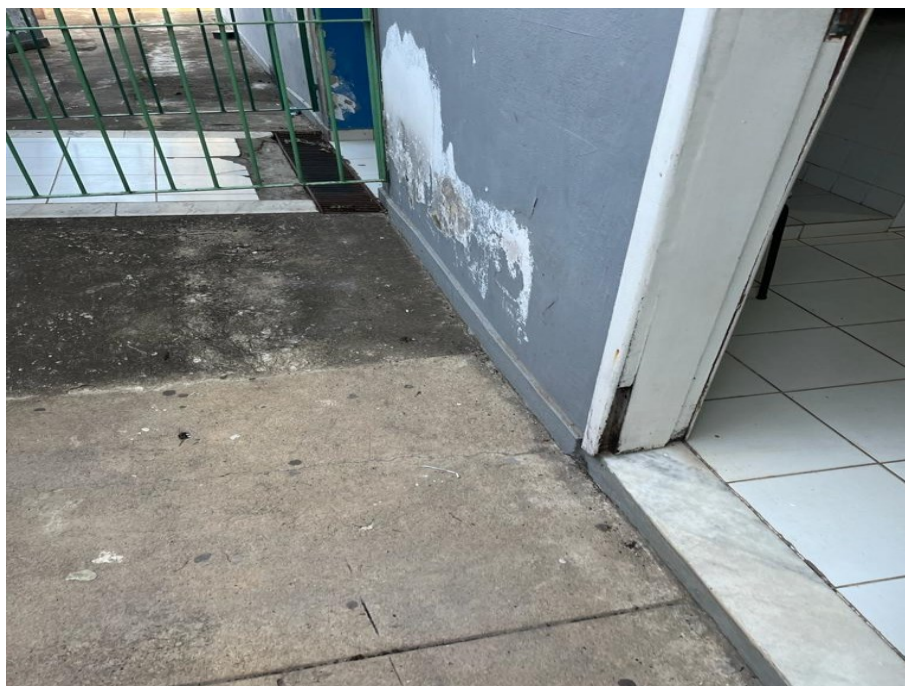

RELATÓRIO FOTOGRÁFICO – UNIDADE BÁSICA DE SAÚDE DE TÓCOS



FOTO 11: Hall de passagem para o prédio dos fundos



FOTO 12: Circulação (prédio principal)



RELATÓRIO FOTOGRÁFICO – UNIDADE BÁSICA DE SAÚDE DE TÓCOS



FOTO 13: Recepção/Arquivo



FOTO 14: Circulação interna



RELATÓRIO FOTOGRÁFICO – UNIDADE BÁSICA DE SAÚDE DE TÓCOS



FOTO 15: Portão de acesso (fachada)



FOTO 16: Recepção/Triagem



RELATÓRIO FOTOGRÁFICO – UNIDADE BÁSICA DE SAÚDE DE TÓCOS



FOTO 17: Sala de imunização



FOTO 18: Recepção



RELATÓRIO FOTOGRÁFICO – UNIDADE BÁSICA DE SAÚDE DE TÓCOS



FOTO 19: Sala de imunização



FOTO 20: Cobertura em telhas de fibrocimento



RELATÓRIO FOTOGRÁFICO – UNIDADE BÁSICA DE SAÚDE DE TÓCOS



FOTO 21: Cobertura em telhas de fibrocimento



FOTO 22: Cobertura em telhas de fibrocimento

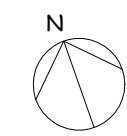
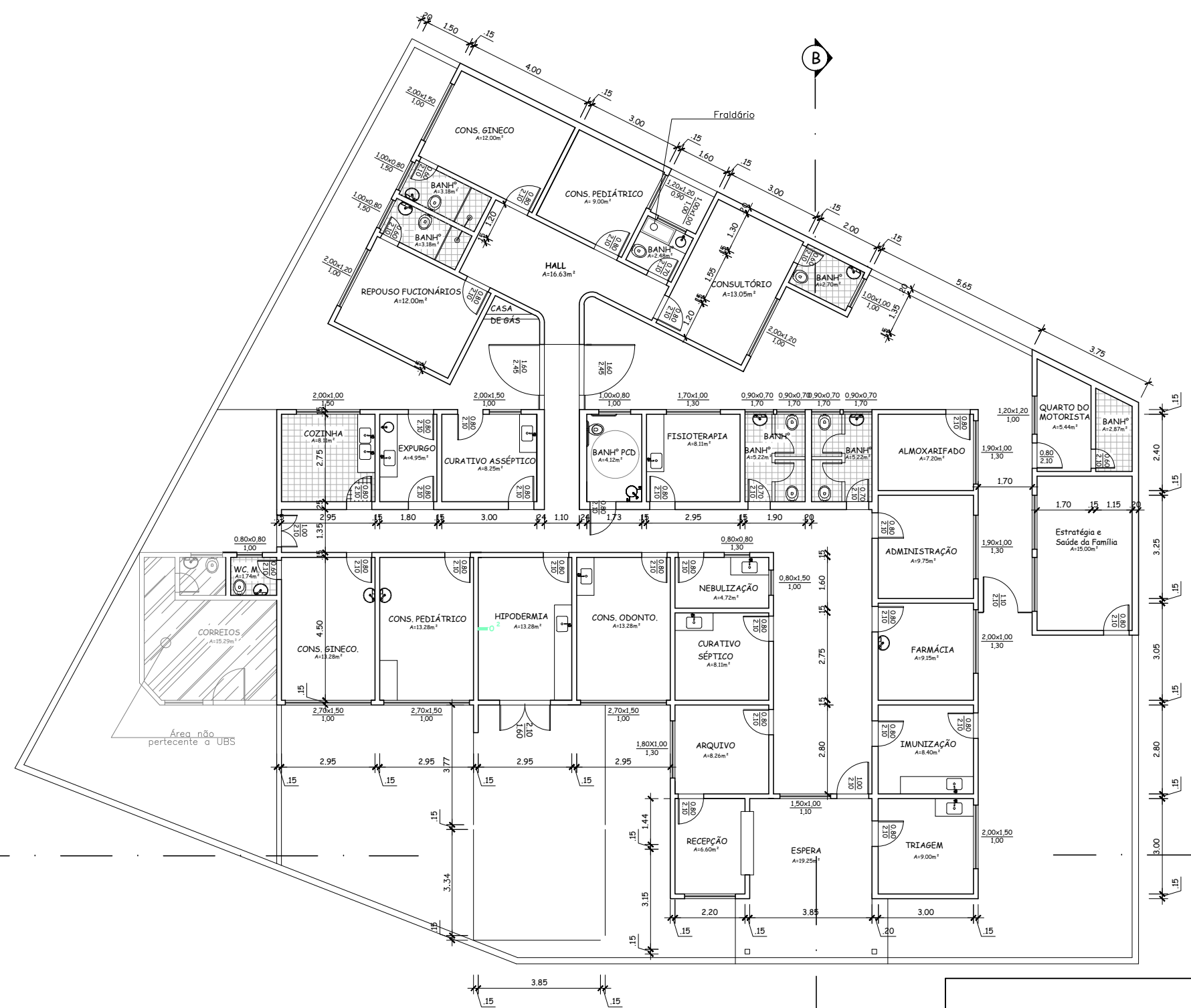

01 **PLANTA BAIXA**
SEM ESCALA

LEGENDA	
ÁREA TOTAL	707,60 m ²
ÁREA CONSTRUÍDA	456,29 m ²



GOVERNO DO ESTADO DO RIO DE JANEIRO
PREFEITURA MUNICIPAL DE CAMPOS DOS GOYTACAZES
SECRETARIA MUNICIPAL DE OBRAS E INFRAESTRUTURA

PROJETO: ANÁLISE TÉCNICA PARA OBRA DE REFORMA DO UNIDADE BÁSICA DE SAÚDE DE TÓCOS – RODOVIA SÉRGIO VIANA BARROSO, S/Nº – TÓCOS – CAMPOS DOS GOYTACAZES – RJ

ASSUNTO: UBS TÓCOS PRANCHA: 01/04

DATA: NOVEMBRO/2023 ESCALA: INDICADA

JOSÉ FERNANDO GUEDES MOÇO
RESPONSÁVEL PELO PROJETO

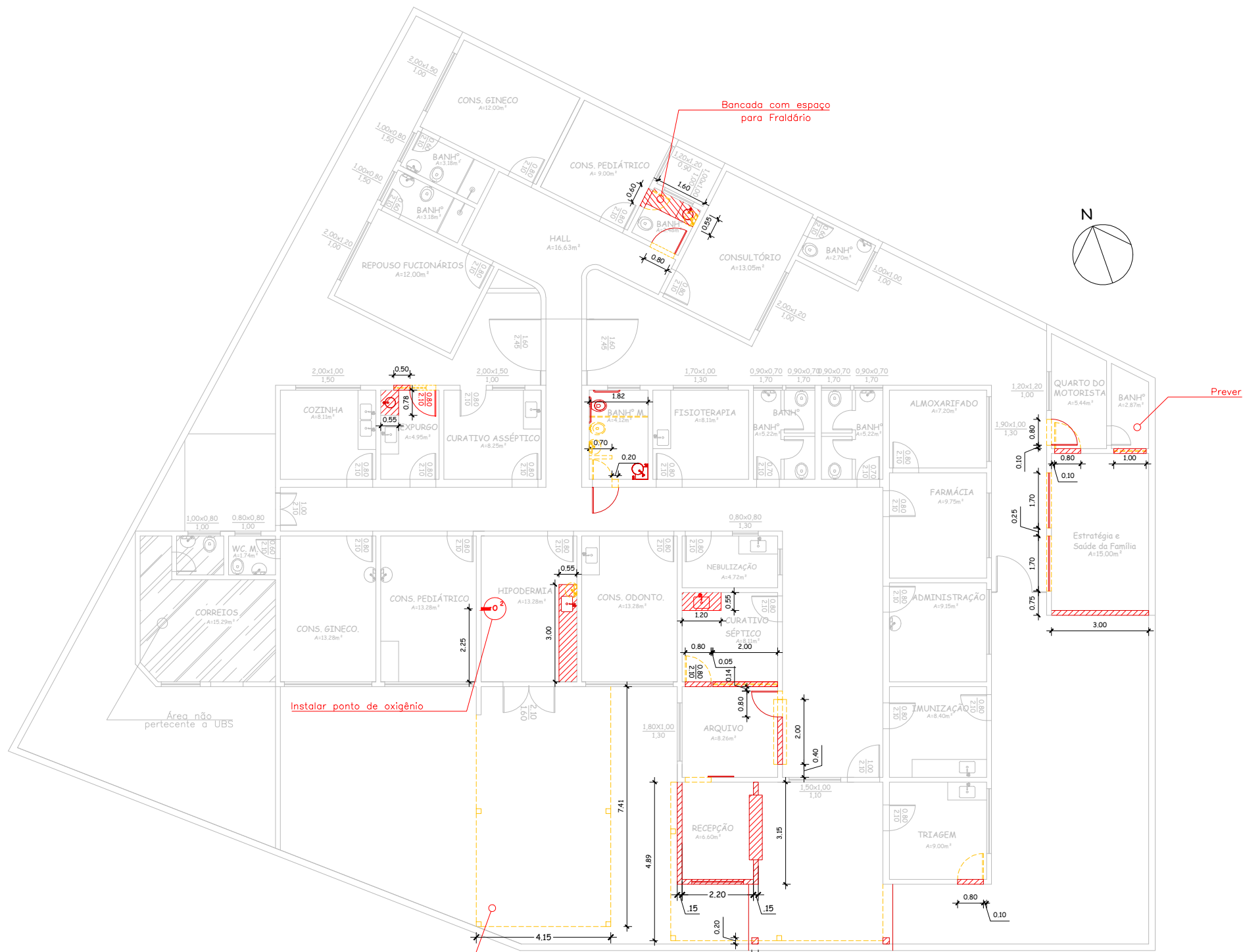

01 **PLANTA DEMOLIR/CONSTRUIR**
SEM ESCALA

LEGENDA	
ÁREA TOTAL	707,60 m ²
ÁREA CONSTRUÍDA	456,29 m ²

LEGENDA	
ALVENARIA A DEMOLIR	
ALVENARIA A CONSTRUIR	

Retirada de telhado cerâmico e construção de laje impermeabilizada



GOVERNO DO ESTADO DO RIO DE JANEIRO
PREFEITURA MUNICIPAL DE CAMPOS DOS GOYTACAZES
SECRETARIA MUNICIPAL DE OBRAS E INFRAESTRUTURA

PROJETO: ANÁLISE TÉCNICA PARA OBRA DE REFORMA DO UNIDADE BÁSICA DE SAÚDE DE TÓCOS – RODOVIA SÉRGIO VIANA BARROSO, S/Nº – TÓCOS – CAMPOS DOS GOYTACAZES – RJ

ASSUNTO: UBS TÓCOS PRANCHA: 02/04

DATA: NOVEMBRO/2023 ESCALA: INDICADA

JOSÉ FERNANDO GUEDES MOÇO
RESPONSÁVEL PELO PROJETO

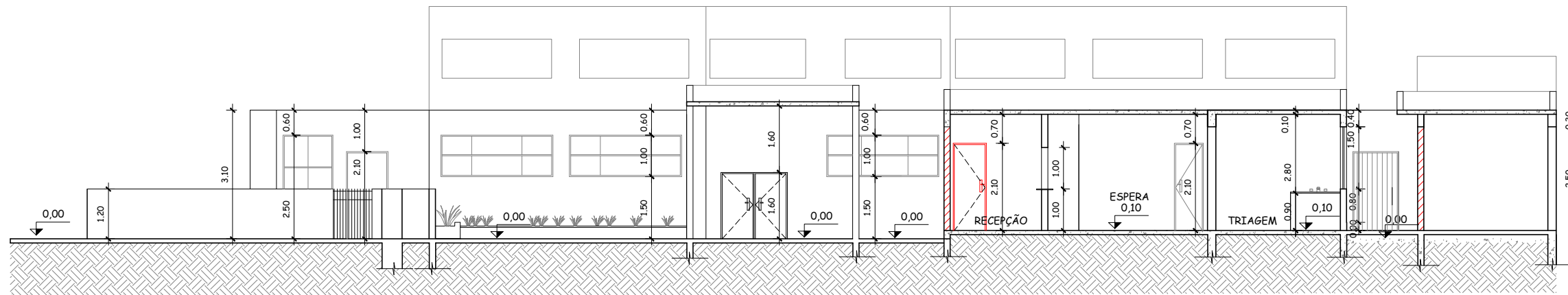

01 **CORTE AA'**
SEM ESCALA

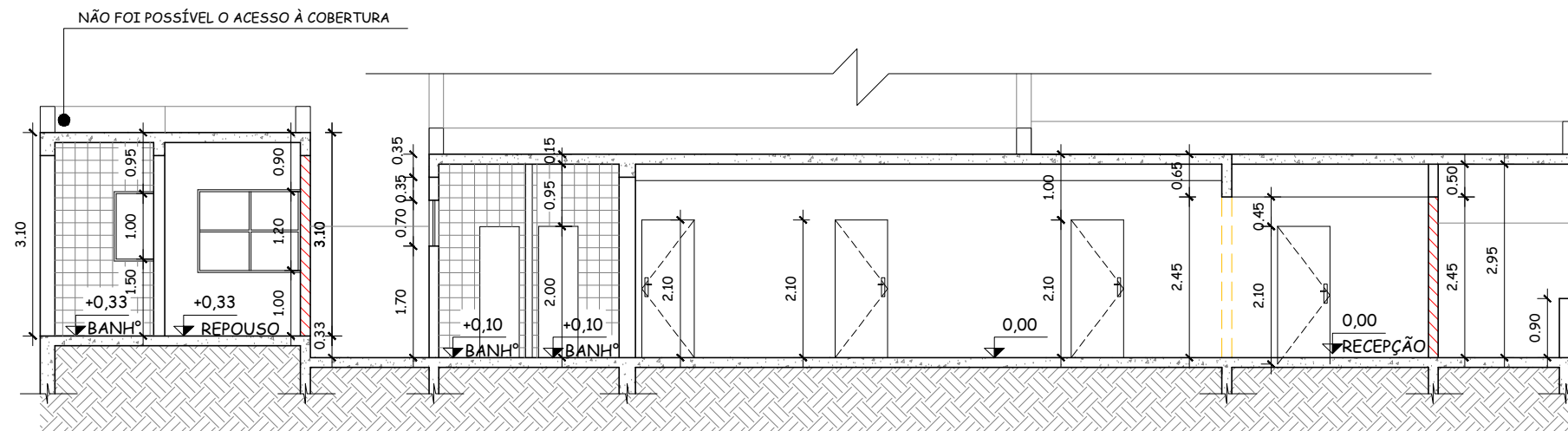

02 **CORTE BB'**
SEM ESCALA



GOVERNO DO ESTADO DO RIO DE JANEIRO
PREFEITURA MUNICIPAL DE CAMPOS DOS GOYTACAZES
SECRETARIA MUNICIPAL DE OBRAS E INFRAESTRUTURA

PROJETO: ANÁLISE TÉCNICA PARA OBRA DE REFORMA DO UNIDADE BÁSICA DE SAÚDE DE TÓCOS – RODOVIA SÉRGIO VIANA BARROSO, S/N° – TÓCOS – CAMPOS DOS GOYTACAZES – RJ

ASSUNTO: UBS TÓCOS

PRANCHA: 03/04

DATA: NOVEMBRO/2023

ESCALA: INDICADA

JOSÉ FERNANDO GUEDES MOÇO
RESPONSÁVEL PELO PROJETO

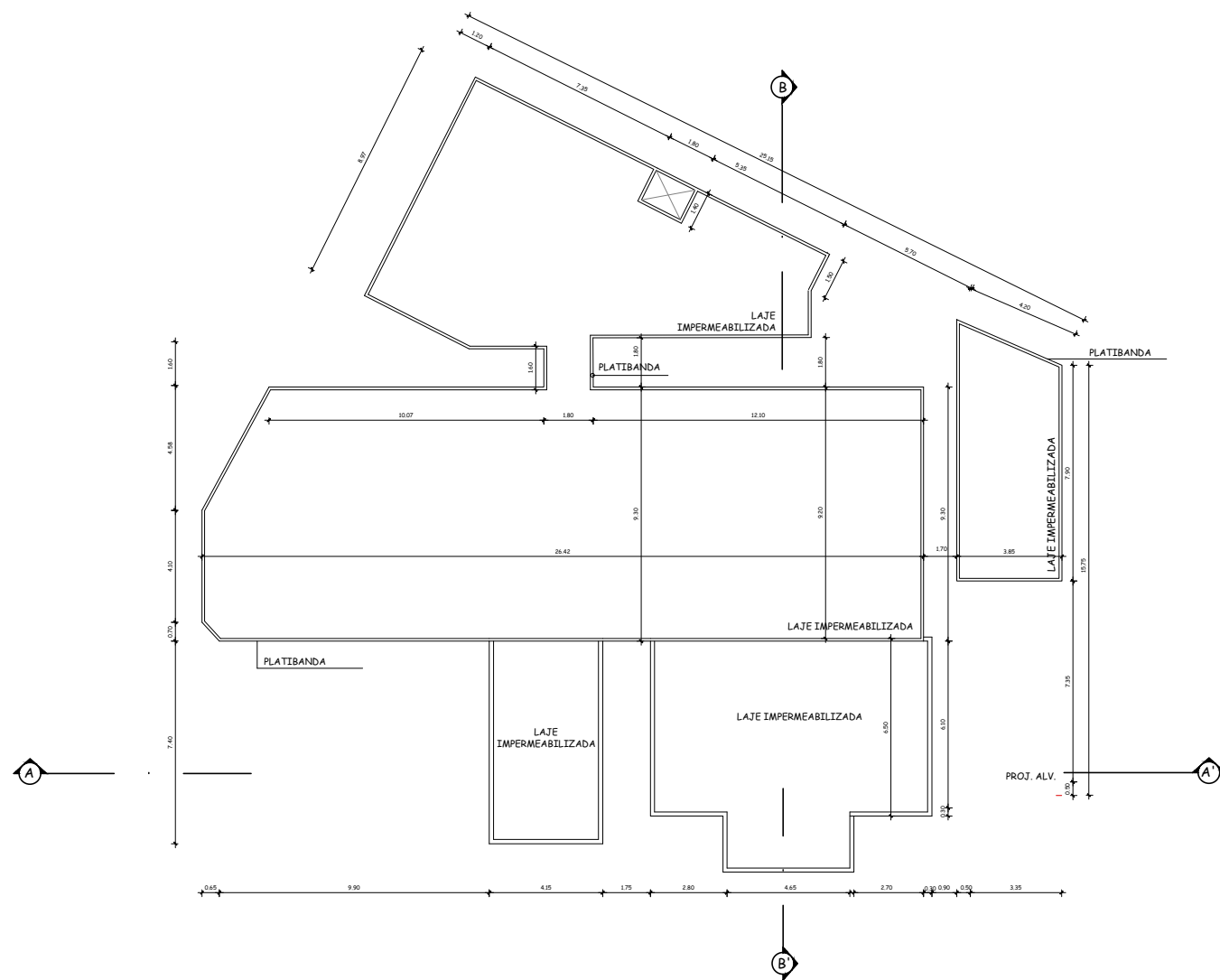

01 **PLANTA DE COBERTURA**
SEM ESCALA

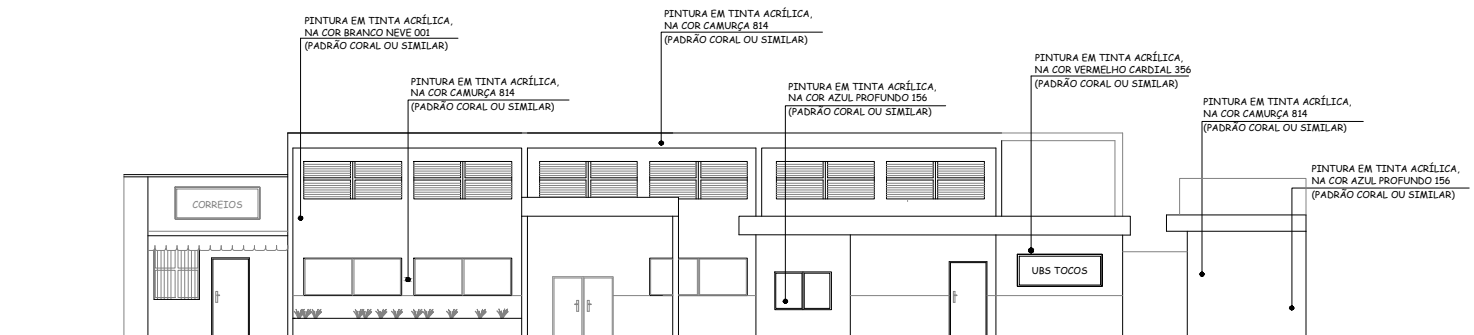

01 **FACHADA FRONTAL**
SEM ESCALA



PREFEITURA DE
CAMPOS
UMA NOVA HISTÓRIA

GOVERNO DO ESTADO DO RIO DE JANEIRO
PREFEITURA MUNICIPAL DE CAMPOS DOS
GOYTACAZES
SECRETARIA MUNICIPAL DE OBRAS E
INFRAESTRUTURA

PROJETO: ANÁLISE TÉCNICA PARA OBRA DE REFORMA DO UNIDADE BÁSICA DE SAÚDE DE TÓCOS – RODOVIA SÉRGIO VIANA BARROSO, S/Nº – TÓCOS – CAMPOS DOS GOYTACAZES – RJ

ASSUNTO: UBS TÓCOS

PRANCHA:

04/04

DATA: NOVEMBRO/2023

ESCALA: INDICADA

JOSÉ FERNANDO GUEDES MOÇO
RESPONSÁVEL PELO PROJETO