

INFORME EPIDEMIOLÓGICO COVID-19 NO MUNICÍPIO DE CAMPOS DOS GOYTACAZES

SMS/VIG EM SAÚDE/VIGILÂNCIA EPIDEMIOLÓGICA – BOLETIM Nº 16/2020

ANTECEDENTES

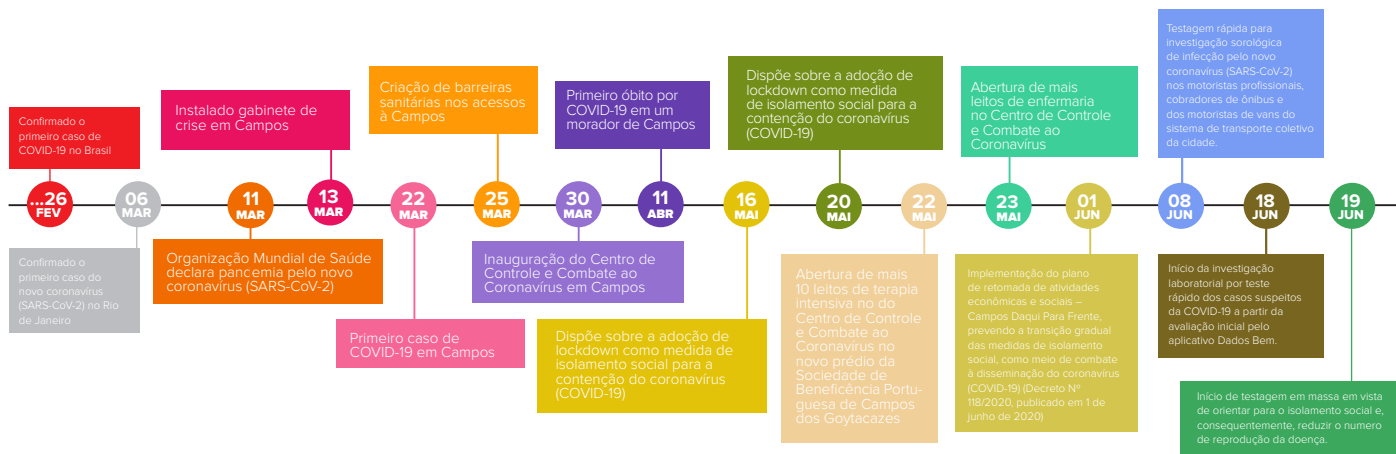

SITUAÇÃO MUNDIAL, NO BRASIL E NO ESTADO DO RIO DE JANEIRO

- Foram confirmados no mundo 17.918.582 casos (semana anterior 15.785.641 casos) da COVID-19 (sigla em inglês para Coronavirus disease 2019) e 686.703 óbitos (semana anterior: 640.016 óbitos) até 03 de agosto de 2020¹.
- O Brasil confirmou 2.707.877 casos (semana anterior: 2.343.366 casos) da COVID-19 e 93.563 óbitos (semana anterior: 85.238 óbitos) até 03 de agosto de 2020¹.
- O Estado do Rio de Janeiro apresenta 167.225 casos confirmados da doença (semana anterior: 157.834 casos) e 13.572 óbitos (semana anterior: 12.876 óbitos) até 02 de agosto de 2020².
- Em Campos dos Goytacazes – RJ no dia 31 de julho foram registrados 3.065 casos confirmados da doença (semana anterior: 2.761 casos) (dados disponibilizados até as 18 horas do dia 31 de julho).

APRESENTAÇÃO

Desde 17 de abril de 2020, a Secretaria Municipal de Saúde, por meio da Vigilância em Saúde, divulga, semanalmente, um Informe Epidemiológico que apresenta uma análise mais detalhada sobre o perfil de casos e óbitos da COVID-19, assim como o perfil de hospitalizações por Síndrome Respiratória Aguda Grave (SRAG) em Campos dos Goytacazes – RJ e das ações do municipal no contexto da pandemia da COVID-19. Essa edição do informe apresenta o perfil dos casos de óbito por COVID-19 ocorridos até 31 de julho.

CENÁRIO EPIDEMIOLÓGICO EM CAMPOS DOS GOYTACAZES – RJ ATÉ 31 DE JULHO DE 2020

Até 31 de julho de 2020, foram notificados 9.448 casos suspeitos e confirmados da COVID-19. Dentre eles, 8.409 foram casos de Síndrome Gripal (SG) (indivíduo com quadro respiratório agudo, caracterizado por sensação febril ou febre, mesmo que relatada, acompanhada de tosse OU dor de garganta OU coriza) e 1039 casos (dados acumulados independentemente das altas hospitalares) de Síndrome Respiratória Aguda Grave hospitalizados (SRAG-H) (SG que apresente dispneia/desconforto respiratório OU pressão persistente no tórax OU saturação de O₂ menor que 95% em ar ambiente OU coloração azulada dos lábios ou rosto) em Campos dos Goytacazes - RJ. Entre o total de casos notificados,

3.065 foram confirmados laboratorialmente (isto é, apresentaram resultado de carga viral detectável para o coronavírus 2 da síndrome respiratória aguda grave (SARS-CoV-2) por meio do exame RT-PCR – sigla em inglês para Reverse Transcription - Polymerase Chain Reaction ou anticorpo reagente para SARS-CoV-2 por meio do teste rápido) (Figura 1).

FIGURA 1 - Casos confirmados e acumulados por semana epidemiológica da COVID-19 em Campos dos Goytacazes - RJ até 31 de julho de 2020.

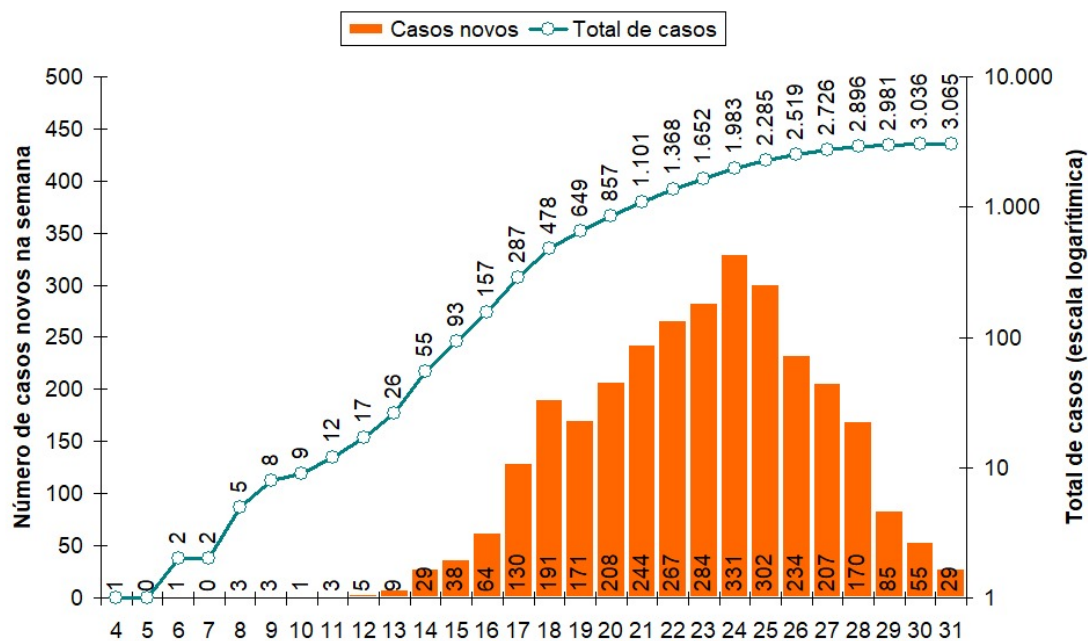

ABREVIATURAS: COVID SIGNIFICA CORONAVIRUS DISEASE (DOENÇA DO CORONAVÍRUS), ENQUANTO "19" SE REFERE A 2019, QUANDO OS PRIMEIROS CASOS EM WUHAN, NA CHINA, FORAM DIVULGADOS PUBLICAMENTE PELO GOVERNO CHINÊS NO FINAL DE DEZEMBRO. FONTE: VIGILÂNCIA EM SAÚDE/CAMPOS DOS GOYTACAZES – RJ. DADOS ATUALIZADOS EM 31 DE JULHO DE 2020 E SUJEITOS A REVISÃO.

O coeficiente de incidência da COVID-19 no Estado do Rio de Janeiro segue em desaceleração (Figura 2). Em Campos dos Goytacazes, esse coeficiente foi de 493,9 casos por 100.000 habitantes (para o cálculo foi utilizado a projeção populacional da cidade pelo Instituto Brasileiro de Geografia e Estatística - IBGE para 2018) (Figura 2).

FIGURA 2 - Coeficiente de incidência da COVID-19 por 100.000 habitantes observado na cidade de Campos dos Goytacazes, no Estado do Rio de Janeiro e no país até 31 de julho de 2020.

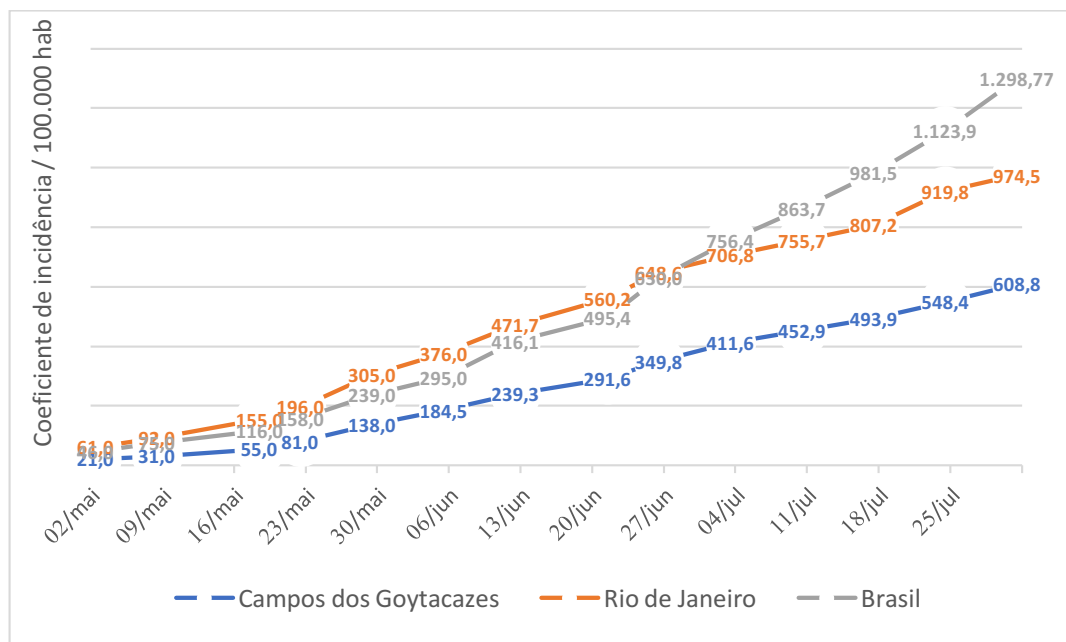

ABREVIATURAS: COVID -19 – CORONAVIRUS DISEASE 2019; HAB - HABITANTES. O COEFICIENTE DE INCIDÊNCIA FOI CALCULADO A PARTIR DA PROJEÇÃO POPULACIONAL ESTIMADA PELO INSTITUTO BRASILEIRO DE GEOGRAFIA E ESTATÍSTICA (IBGE) PARA 2018. FONTE: ORGANIZAÇÃO MUNDIAL DE SAÚDE¹; PAINEL CORONAVÍRUS COVID-19 DO ESTADO DO RIO DE JANEIRO; E VIGILÂNCIA EM SAÚDE/CAMPOS DOS GOYTACAZES – RJ. DADOS ATUALIZADOS EM 31 DE JULHO DE 2020 E SUJEITOS A REVISÃO.

ÓBITOS CONFIRMADOS POR COVID-19 EM CAMPOS DOS GOYTACAZES – RJ

Até o dia 31 de julho de 2020, foram registrados 211 óbitos por COVID-19 na cidade de Campos dos Goytacazes – RJ. A letalidade da doença foi de 6,9 % e a taxa de mortalidade foi de 41,1 óbitos por 100.000 habitantes (Figura 3).

FIGURA 3 - Óbitos confirmados por COVID-19, de acordo com a semana epidemiológica, em Campos dos Goytacazes - RJ até 31 de julho de 2020.

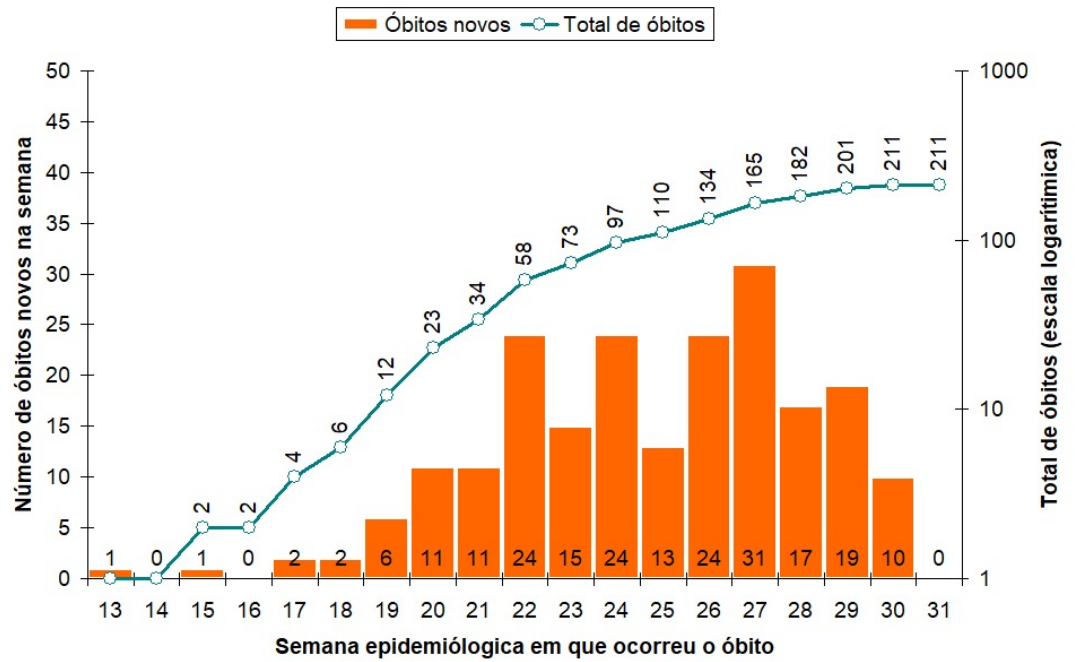

ABREVIATURAS: COVID -19 - CORONAVIRUS DISEASE 2019. FONTE: VIGILÂNCIA EM SAÚDE/CAMPOS DOS GOYTACAZES – RJ. DADOS ATUALIZADOS EM 31 DE JULHO DE 2020 E SUJEITOS A REVISÃO.

Ao analisar a média móvel de óbitos pela doença, observa-se tendência de redução em relação àquela observada há 14 dias atrás (Figura 4).

FIGURA 4 - Média móvel dos óbitos confirmados por COVID-19 de acordo com a data de ocorrência, até 28 de julho de 2020.

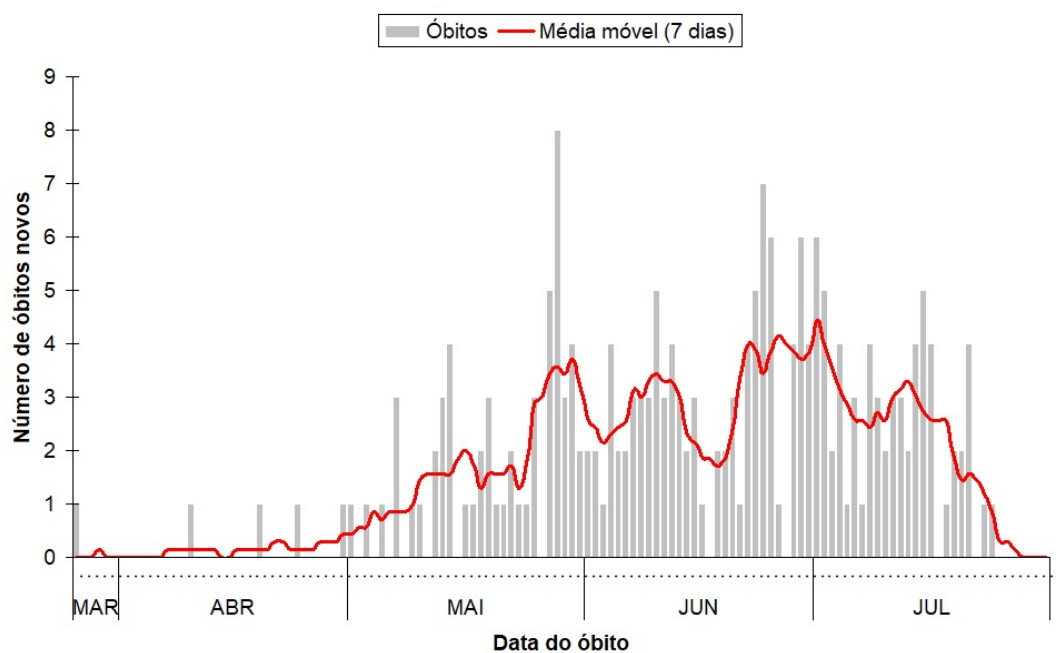

ABREVIATURAS: COVID -19 - CORONAVIRUS DISEASE 2019. FONTE: VIGILÂNCIA EM SAÚDE/CAMPOS DOS GOYTACAZES – RJ. DADOS ATUALIZADOS EM 28 DE JULHO DE 2020 E SUJEITOS A REVISÃO. PARA CALCULAR A MÉDIA MÓVEL DE NÚMERO DE ÓBITOS DE UM DADO DIA, SÃO SOMADOS OS ÓBITOS DOS TRÊS DIAS ANTERIORES, DO PRÓPRIO DIA E DOS TRÊS DIAS POSTERIORES, DIVIDINDO-SE A SOMA POR SETE; O VALOR DA MÉDIA MÓVEL FOI DISPONIBILIZADO ATÉ O DIA 28 DE JULHO, UMA VEZ QUE SÃO NECESSÁRIOS TRÊS DIAS ADIANTE PARA O CÁLCULO DESSA MEDIDA.

PERFIL DOS ÓBITOS CONFIRMADOS POR COVID-19 EM CAMPOS DOS GOYTACAZES – RJ ATÉ 31 DE JULHO DE 2020

Entre os 211 óbitos confirmados por COVID-19 na cidade de Campos dos Goytacazes – RJ, 116 (55,0%) eram homens. As duas faixas etárias com maior ocorrência de óbitos foram aquelas entre 60 e 69 anos e entre 70 e 79 anos de idade, independentemente do sexo (Figura 5).

FIGURA 5 - Distribuição dos óbitos confirmados por COVID-19 estratificado por faixa etária, sexo e comorbidade na cidade de Campos dos Goytacazes – RJ até 31 de julho de 2020.

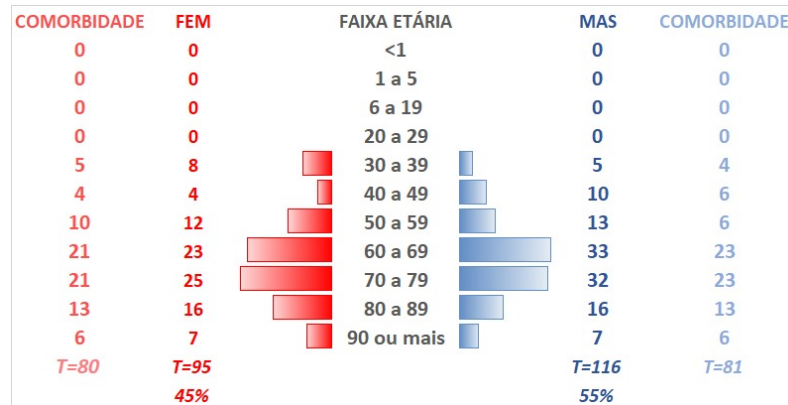

Abreviaturas: COVID-19 - Coronavirus disease 2019; FEM – feminino; MAS – masculino; T – total. Fonte: Vigilância em Saúde/ Campos dos Goytacazes – RJ. Dados atualizados em 31 de julho de 2020 e sujeitos a revisão.

Ao considerar a distribuição de frequência dos óbitos por raça-cor da pele, observa-se que dentre os 168 casos cuja essa informação foi preenchida 90 (53,6%) eram da raça-cor de pele parda. Essa informação está ausente em 20,4% dos casos (43) (Figura 6).



FIGURA 6 - Distribuição dos óbitos confirmados por COVID-19 de acordo com a variável raça-cor de pele na cidade de Campos dos Goytacazes – RJ até 31 de julho de 2020.

Abreviaturas: COVID-19 - Coronavirus disease 2019; N°: número. Fonte: Vigilância em Saúde/ Campos dos Goytacazes – RJ. Dados atualizados em 31 de julho de 2020 e sujeitos a revisão.

Dentre os 211 casos de óbito por COVID-19 na cidade, observa-se que 161 óbitos (76,3%) possuíam alguma comorbidade. Ao estratificar essa distribuição de acordo com o sexo, identificou-se maior prevalência entre as mulheres (80; 84,2%) quando comparado com os homens (81; 69,8%) (Figura 5). As comorbidades mais prevalentes entre os casos de óbito por COVID-19 foram as doenças cardiovasculares crônicas (51,6%) e, em seguida, o diabetes mellitus (38,9%) (Figura 7).

FIGURA 7 - Figura 7 – Distribuição das comorbidades entre os óbitos confirmados por COVID-19 na cidade de Campos dos Goytacazes – RJ até 31 de julho de 2020.

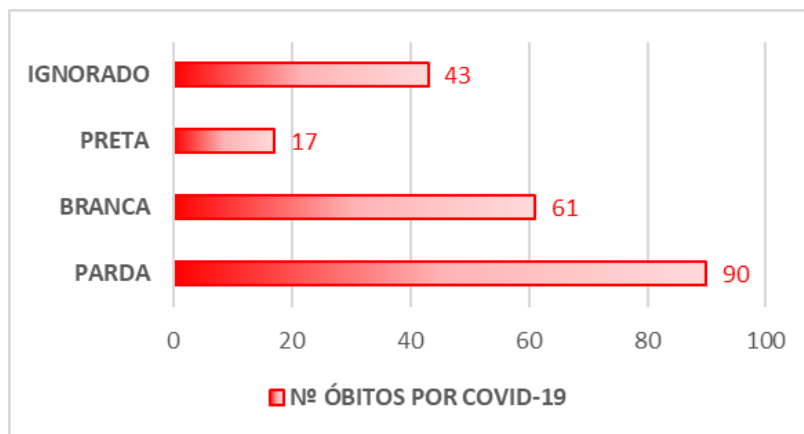
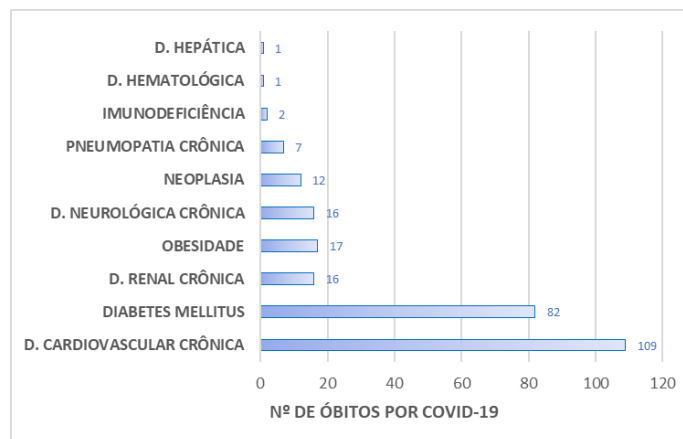

Abreviaturas: COVID-19 - Coronavirus disease 2019; D: doença; N°: número. Fonte: Vigilância em Saúde/Campos dos Goytacazes – RJ. Dados atualizados em 31 de julho de 2020 e sujeitos a revisão.

A Figura 8 apresenta a distribuição das internações por SRAG, dos casos confirmados e dos óbitos por COVID-19 de acordo com as instituições hospitalares. O Centro de Controle e Combate ao Coronavírus da cidade permanece com o maior número de internações, isto é, dentre os 1.039 casos de SRAG hospitalizados 318 (30,6%) foram nessa instituição.

FIGURA 8 -

Distribuição dos casos de internação por síndrome respiratória aguda grave (SRAG), dos casos de SRAG confirmados para COVID-19 e dos óbitos confirmados da doença de acordo com a instituição hospitalar na cidade de Campos dos Goytacazes – RJ, até 31 de julho de 2020.

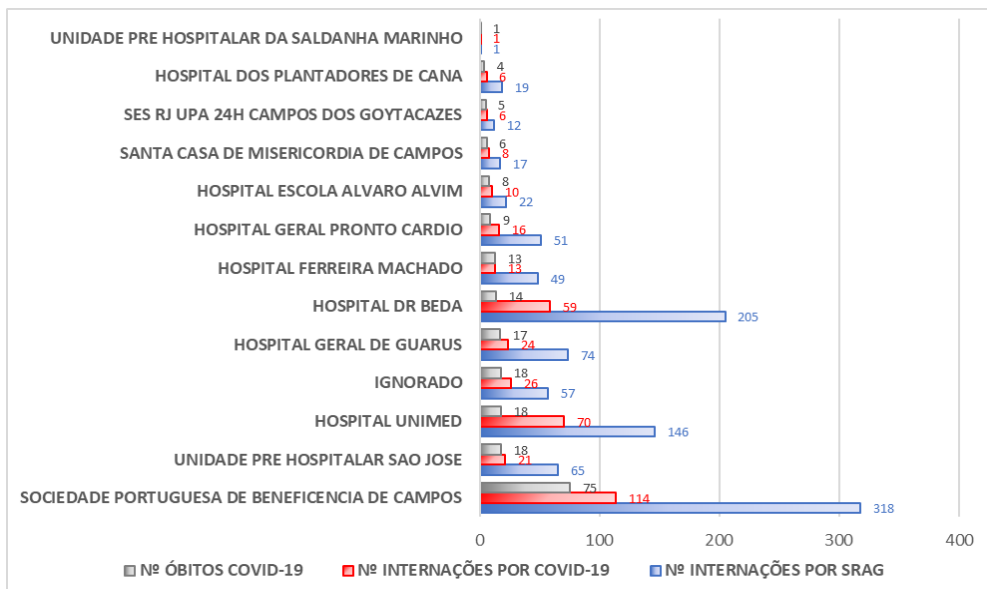

Abreviaturas: COVID -19 - Coronavirus disease 2019; SRAG: síndrome respiratória aguda grave. Fonte: Vigilância em Saúde/Campos dos Goytacazes – RJ. Dados atualizados em 31 de julho de 2020 e sujeitos a revisão.

DISTRIBUIÇÃO ESPACIAL DOS ÓBITOS POR COVID-19 NA CIDADE DE CAMPOS DOS GOYTACAZES – RJ ATÉ 31 DE JULHO DE 2020.

Em comparação com a distribuição espacial dos casos de óbitos entre o dia 17 e 31 julho, observa-se que bairros mais distantes do Centro da cidade, como Travessão, apresentou aumento no número de casos de óbitos pela doença.

FIGURA 9 - Distribuição geográfica dos óbitos por COVID-19 do dia 17 (esquerda) e 31 (direita) de julho na cidade de Campos dos Goytacazes – RJ.

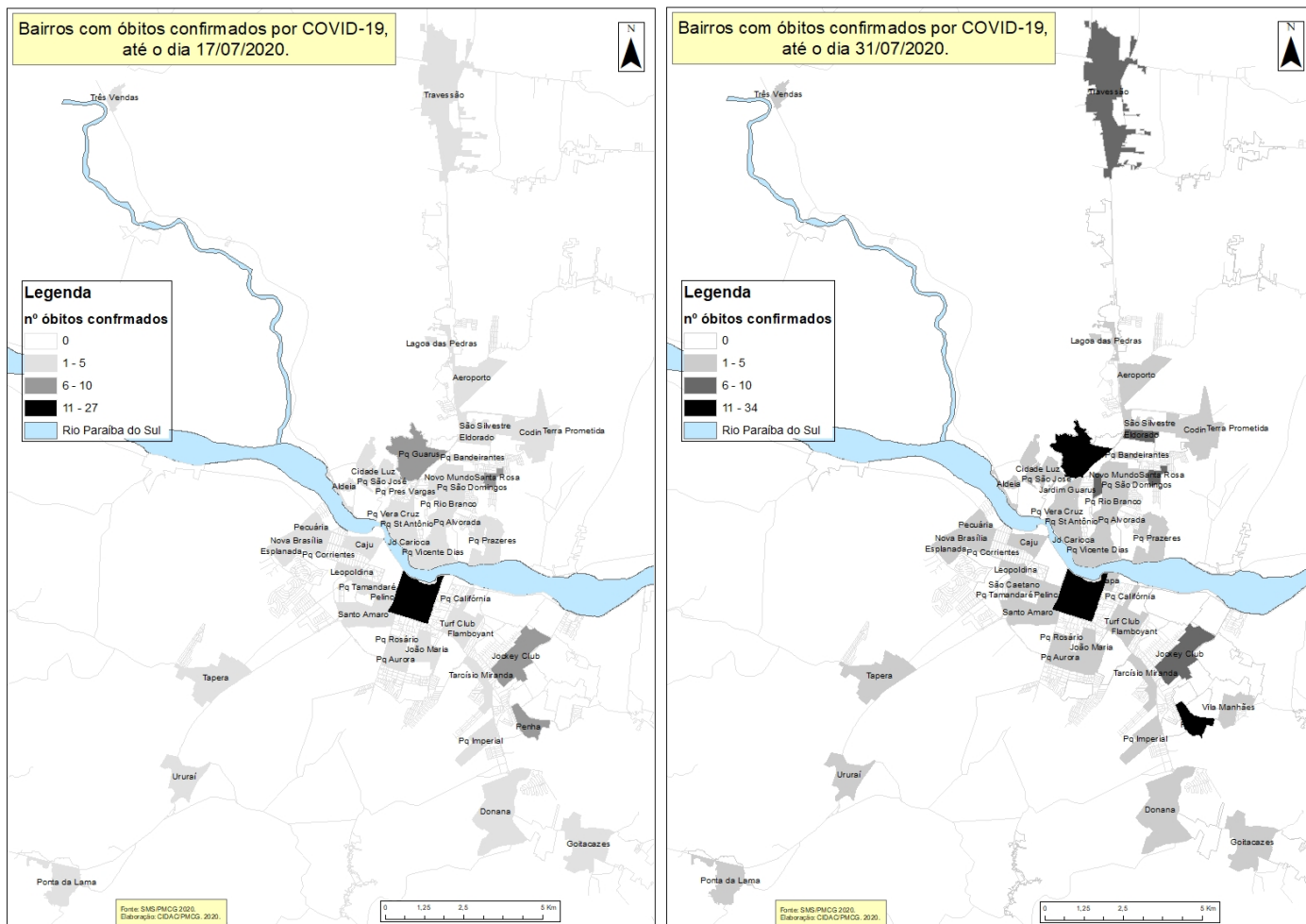

Abreviaturas: COVID -19 - Coronavirus disease 2019. Fonte: Vigilância em Saúde/Campos dos Goytacazes – RJ. Dados atualizados em 31 de julho de 2020 e sujeitos a revisão.

CASOS CONFIRMADOS POR BAIRRO

3º Distrito.....	1	Martins Lage.....	1	Parque Tamararé.....	73
Água Santa.....	2	Matadouro.....	1	Parque Tarcísio Miranda.....	29
Alphaville.....	24	Mineiros.....	3	Parque Tropical.....	7
Alta da Areia.....	2	Morro do Coco.....	24	Parque Vera Cruz.....	11
Areal.....	1	Murundu.....	1	Parque Vicente Dias.....	22
Babosa.....	3	Mussurepe.....	3	Parque Vila Amaral.....	1
Baixa Grande.....	10	Nova Goitacazes.....	6	Parque Zuza Mota.....	2
Barro Branco.....	1	Novo Eldorado.....	7	Paus Amarelos.....	1
Boa Vista.....	3	Novo Jockey.....	31	Pecuária.....	23
BR-101.....	1	Outeiro.....	2	Pelinca.....	21
Brejo Grande.....	2	Parque Aeroporto.....	19	Penha.....	68
Caju.....	33	Parque Aldeia.....	21	Pernambuca.....	1
Cajueiro.....	1	Parque Alvorada.....	17	Pituba.....	1
Calabouço.....	25	Parque Aurora.....	72	Poço Gordo.....	5
Campo Limpo.....	1	Parque Bandeirantes.....	14	Ponta da Lama.....	9
Campo Novo.....	5	Parque Barão do Rio Branco.....	16	Ponta Grossa.....	6
Capão.....	1	Parque Bela Vista.....	9	Ponto de Coqueiros.....	1
Cardoso Moreira.....	1	Parque Boa Vista.....	6	Privilege.....	1
Carvão.....	3	Parque Bonsucesso.....	1	Quilombo.....	4
Caxeta.....	2	Parque Califórnia.....	81	Recanto das Palmeiras.....	1
Centro.....	420	Parque Cidade Luz.....	34	Residencial da Lapa.....	1
Chave do Paraíso.....	1	Parque Corrientes.....	23	Residencial Novo Horizonte.....	1
Codin.....	16	Parque Damas Ortiz.....	1	Residencial Porto Seguro.....	1
Condomínio Anteros.....	1	Parque Dom Bosco.....	1	Residencial Santo Antônio.....	1
Conjunto Antonio F. de Souza.....	1	Parque Dr. Beda.....	1	Rio Preto.....	2
Conselheiro Josino.....	9	Parque Eldorado.....	21	Santa Cruz.....	4
Curato de Santa Catarina.....	1	Parque Esplanada.....	24	Santa Maria.....	7
Custodópolis.....	14	Parque Fazendinha.....	2	Santo Amaro.....	13
Donana.....	21	Parque Guarus.....	1	Santo Antônio.....	4
Dores de Macabu.....	23	Parque Imperial.....	30	Santo Eduardo.....	2
Eldorado.....	10	Parque João Maria.....	41	São Fidélis.....	1
Espírito Santinho.....	1	Parque João Seixas.....	1	São Francisco.....	2
Estância da Penha.....	3	Parque Julião Nogueira.....	15	São Martinho.....	2
Farol.....	29	Parque Lebre.....	9	São Sebastião.....	11
Flamboyant.....	51	Parque Leopoldina.....	66	Sapucaia.....	1
Fundão.....	17	Parque Maciel.....	1	Saturnino Braga.....	9
Goitacazes.....	88	Parque Nova Brasília.....	25	Serrinha.....	3
Guandu.....	2	Parque Nova Campos.....	4	Solar da Penha.....	2
Guarus.....	92	Parque Nova Canaã.....	6	Tapera.....	21
Guriri.....	2	Parque Novo Mundo.....	22	Terra Prometida.....	4
Horto.....	12	Parque Prazeres.....	47	Tocos.....	16
Ibitioca.....	7	Parque Presidente Vargas.....	35	Travessão.....	66
Ignorados.....	38	Parque Rodoviário.....	34	Três Vendas.....	6
Imbetiba.....	1	Parque Rosário.....	98	Turf Club.....	92
IPS.....	21	Parque Rui Barbosa.....	1	Ururai.....	53
Jardim Aeroporto.....	2	Parque Santa Ana.....	1	Usina São João.....	1
Jardim Alegria.....	1	Parque Santa Clara.....	12	Varandas do Visconde.....	7
Jardim Boa Vista.....	3	Parque Santa Helena.....	13	Venda Nova.....	6
Jardim Carioca.....	76	Parque Santa Helena.....	2	Veredas.....	8
Jardim Caxias.....	1	Parque Santa Maria.....	1	Vila da Rainha.....	6
Jardim Ceasa.....	7	Parque Santa Rosa.....	38	Vila do Sol.....	1
Jardim das Acácias.....	4	Parque Santo Amaro.....	35	Vila Industrial.....	1
Jardim Lagoa das Pedras.....	1	Parque Santo Antônio.....	11	Vila Manhães.....	3
Jardim Maria Queiroz.....	1	Parque Santos Dumont.....	3	Vila Marteli.....	1
Jardim Marileia.....	1	Parque São Benedito.....	17	Vila Menezes.....	3
Jardim Primavera.....	2	Parque São Bento.....	1	Vila Nova.....	11
Jockey Club.....	175	Parque São Caetano.....	39	Vila Romana.....	1
Km 14.....	1	Parque São Domingos.....	3	Vila Verde.....	1
Km 8.....	1	Parque São Jorge.....	5	Visconde de Ururai.....	7
Lagoa de Cima.....	1	Parque São José.....	14	Vivenda dos Coqueiros.....	11
Lapa.....	9	Parque São Matheus.....	3		
Loteamento Sonho Dourado.....	1	Parque São Silvestre.....	8		
Margarida.....	1	Parque Saraiva.....	2		
Marrecas.....	1	Parque Souza Vales.....	1		
				TOTAL.....	3065

AValiação DE RISCO DE ACORDO COM O PLANO DE RETOMADA DE ATIVIDADES ECONÔMICAS E SOCIAIS DE CAMPOS DOS GOYTACAZES – RJ

O monitoramento da evolução da epidemia segue sendo feito por meio da avaliação de dois indicadores destinados a mensurar a propagação da COVID-19 e a capacidade de atendimento do sistema de saúde. Após a realização dos cálculos para cada uma das medidas, de acordo com o resultado obtido, é atribuído uma pontuação que ao final será somada e permitirá definir o nível de risco da cidade. Nessa semana, a cidade permanece no nível três de risco (fase amarela). O método de análise está descrito no Decreto Nº 118/2020 da cidade de Campos dos Goytacazes – RJ publicado em 1º de junho de 2020³.

A avaliação em vigor essa semana revelou que a taxa de ocupação dos leitos de terapia intensiva na rede pública de saúde e na rede privada está em 82,1% e 50,0%, respectivamente. Em relação aos leitos clínicos, observa-se tendência de redução na taxa de ocupação naquelas do Sistema Único de Saúde (SUS), isto é, estava em 86,1% no início do mês e reduziu para 55,6% na última semana do mês, assim como nos leitos da saúde suplementar (44,4% para 33,3% no mesmo período).

CONCLUSÃO

Observa-se tendência de redução na média móvel de óbitos por COVID-19 na cidade. A taxa de ocupação dos leitos clínicos da cidade, independentemente do sistema saúde, apresenta tendência de queda. Apesar disso, a taxa de ocupação dos leitos de terapia intensiva na saúde pública continua acima de 70,0%. Nessa semana, a cidade permanece no nível três de risco (fase amarela). Logo, a manutenção das intervenções não farmacológicas em diferentes níveis (individual, ambiental e comunitário) ainda continua a ser fundamental para auxiliar no controle do espalhamento da COVID-19 e, conseqüentemente, permitir o avanço no plano de retomada de atividades econômicas e sociais da cidade.

As barreiras sanitárias envolvem um esforço muito grande dos agentes públicos já sobrecarregados devido ao enfrentamento da pandemia. A Prefeitura tem mobilizado equipes de diversas Secretarias, bem como agentes de vários órgãos, como do Instituto Municipal de Trânsito e Transporte (IMTT), equipes da Secretaria Municipal de Saúde, agentes de combate a endemias do Centro de Controle de Zoonoses (CCZ), Guarda Civil Municipal, Superintendência de Postura e Secretaria Municipal de Segurança Pública. A instalação de barreira sanitária é uma medida necessária, apesar de ser considerada extrema e impopular. Entretanto, para ter eficiência precisa ser extremamente rigorosa e concomitante com um alto distanciamento social da população.

Por fim, observa-se a partir das análises apresentadas nas últimas versões do informe epidemiológico a tendência de estabilização no crescimento da curva epidêmica de casos na cidade. Diante disso, as próximas edições do informe serão publicadas quinzenalmente. Ressalta-se que a frequência de publicação poderá voltar a ser semanal diante de alterações na evolução clínica e epidemiológica dos casos no município.

MEDIDAS ADOTADAS

- o Iniciados testes em profissionais de comunicação, conselheiros tutelares, trabalhadores de funerária e cemitérios.
- o Início da testagem em massa em diferentes grupos, entre eles: comerciários, profissionais da limpeza pública, garis e coletores de reciclável, motoboys, taxistas e auxiliares, motoristas e cobradores do transporte público, motoristas do sistema alimentador, bombeiro Militar, Polícia Militar, civil é federal.
- o Início da investigação laboratorial por teste rápido dos casos suspeitos da COVID-19 a partir da avaliação inicial pelo aplicativo Dados Bem.
- o Criação do “Campos Daqui Para Frente”, plano de retomada de atividades econômicas e sociais e transição gradual das medidas de isolamento social em Campos frente à Covid-19.
- o Criação do Centro de Controle e Combate ao Coronavírus, com 29 leitos de UTI e 60 leitos de internação.
- o Criação e transformação de 154 leitos para atendimento exclusivo aos casos de Covid, sendo 56 leitos de UTI.
- o Criação da central telefônica 192 para atendimento 24 horas por dia a casos suspeitos de coronavírus.
- o Adaptação do Laboratório Regional do Hospital Geral de Guarus (HGG) para análise de exames de detecção da Covid-19.
- o Implantação do aplicativo Dados do Bem, disponível gratuitamente, que permite identificar a concentração de transmissão e análise da evolução da imunidade na população.
- o Aquisição de kits para teste rápido de coronavírus.
- o Distribuição de testes rápidos para as forças de segurança e para as instituições hospitalares (saúde ocupacional).
- o Aquisição de novos materiais para as unidades de saúde.
- o Obrigatoriedade do uso da máscara nos locais públicos.

- o Suspensão temporária dos atendimentos ambulatoriais na rede municipal de Saúde.
- o Suspensão temporária das cirurgias eletivas na rede própria e contratualizada, com exceção das cirurgias oncológicas e cardiológicas.
- o Higienização sanitária periódica das unidades de saúde, terminais rodoviários e Centro da cidade, com aquisição de novos equipamentos.
- o Aquisição de duas ambulâncias zero quilômetro para suporte no atendimento aos casos de coronavírus ou suspeitos.
- o Autorização para relocação de médicos, a fim de suprir a demanda da população em caso de necessidade.
- o Realização de nova licitação para a compra de insumos hospitalares.
- o Criação de uma sala de apoio na Vigilância Epidemiológica para acompanhar casos de coronavírus e possíveis isolamentos.
- o Manutenção do atendimento no Núcleo de Auditoria, Controle e Avaliação para pacientes de Oncologia, Hemodiálise e Cateterismo.
- o Manutenção das viagens de pacientes que necessitam de Tratamento Fora do Domicílio, para oncologia e revisão pós-operatório.
- o Orientação de funcionários para reforçar o uso consciente dos Equipamentos de Proteção Individual (EPIs) e o fluxograma de atendimento para possíveis pacientes com sintomas da doença.
- o Capacitação de profissionais de saúde para atendimento aos casos de COVID-19.
- o Proibição no corte do fornecimento de água por tempo indeterminado.
- o Prorrogação no prazo de vencimento das contas de água dos consumidores que pagam a tarifa social e pequenos comerciantes.
- o Garantia de aumento de 15% no consumo médio de água do consumidor sem custo adicional na conta.
- o Prorrogação no prazo de pagamento dos débitos municipais (IPTU e ISSQN fixo) com vencimento entre 18 de março de 2020 e 30 de abril de 2020 para o dia 10 de julho de 2020.
- o Intensificação da fiscalização aos estabelecimentos comerciais para evitar preços abusivos e venda de produtos de procedência duvidosa.
- o Termo de Ajuste de Conduta (TAC) firmado entre Procon e farmácias de Campos para manter o preço de custo do álcool gel.
- o Criação do abrigo para pessoas em situação de rua, nas instalações do antigo Hospital Manoel Cartucho.
- o Doação de 22 sabonetes e 18 mil litros de água sanitária às famílias em situação de pobreza e extrema pobreza.
- o Abertura de novos canais para atendimento às mulheres vítimas de violência doméstica.
- o Fechamento dos estabelecimentos comerciais, com exceção dos supermercados, mercados, açougues, farmácias e estabelecimentos que comercializam alimentos, água, gás, combustível, artigos de armarinho e material de construção.
- o Fechamento dos bares e restaurantes, com liberação apenas para entrega (delivery).
- o Novo horário para as feiras livres, açougues, peixarias, hortifrutigranjeiros de pequeno porte, quitandas e centros de abastecimento de alimentos; lojas de venda de alimentação para animais; distribuidores de gás; lojas de venda de água mineral; e padarias, que passam a funcionar de segunda a sábado, das 5h às 20h, e aos domingos, das 5h às 14h, devendo adotar medidas de controle de entrada e saída de clientes.
- o Restrição ao atendimento presencial ao público nos bancos, casas lotéricas, agências de créditos e afins, limitado a 30% da capacidade física do local, mantidos os cuidados para evitar aglomerações e garantir a higienização das pessoas.
- o Realização da Operação Fique em Casa, para fiscalizar e autuar estabelecimentos que descumprem as medidas de isolamento.
- o Controle de acesso ao Mercado Municipal, com a instalação de quatro pontos de entrada, com higienização das mãos e orientação ao público.
- o Criação do Pit Stop Caminhoneiro Contra o Coronavírus, com suporte em saúde e serviços aos caminhoneiros que passam por Campos.
- o Criação de barreiras sanitárias nos acessos a Campos.
- o Redução em 50% da capacidade de lotação dos veículos do transporte público.
- o Determinação, no transporte público, de que só circulem veículos em que seja possível abrir as janelas, garantindo a circulação de ar.
- o Proibição do embarque e desembarque de passageiros de ônibus intermunicipais ou interestaduais no Terminal Rodoviário Roberto Silveira.
- o Parceria com o SEST/SENAT para oferecer testes de Covid-19 a motoristas e cobradores de ônibus e das vans do transporte alimentador.
- o Suspensão das aulas na rede municipal de ensino.
- o Distribuição de kits de alimentos para os alunos matriculados, no período de suspensão das aulas.

- o Suspensão de todos os eventos culturais.
- o Suspensão de todos os eventos esportivos.
- o Criação de canal com videoaulas de atividades esportivas.
- o Criação de canal com videoaulas para os idosos.
- o Decreto de Estado de Calamidade Pública no Município (Decreto 062/2020, publicado no Diário Oficial do dia 20 de abril).
- o Definição de novo horário para expediente interno nos órgãos públicos municipais, que passa a ocorrer das 9h às 13h.
- o Fechamento das repartições municipais ao atendimento público.
- o Suspensão dos cursos e eventos promovidos pelos órgãos municipais.
- o Liberação dos servidores municipais considerados de grupo de risco (acima de 60 anos, gestantes, pacientes oncológicos e imunocomprometidos) sem corte de salário.
- o Liberação de servidores para trabalho em sistema home office.
- o Suspensão do cadastramento anual dos servidores do Previcampos no mês de aniversário.
- o Publicação diária de boletim com atualização dos casos confirmados, suspeitos e descartados de coronavírus em Campos.
- o Publicação semanal do Informe Epidemiológico, com descrição do número de casos de coronavírus por bairro e idade.
- o Divulgação diária de material informativo e de esclarecimentos no portal e nas redes sociais da Prefeitura de Campos.

Para ver mais medidas adotadas para o combate da COVID-19 visite o link < <https://cidac.campos.rj.gov.br/coronavirus/> >

REFERÊNCIAS BIBLIOGRÁFICAS

1. WORLD HEALTH ORGANIZATION (WHO). Coronavirus disease (COVID-19) outbreak situation. Disponível em < <https://www.who.int/emergencies/diseases/novel-coronavirus-2019> >. Acesso em 26 de abril de 2020.
2. RIO DE JANEIRO, BRASIL. Painel Coronavírus COVID-19. Secretária Estadual de Saúde. Vigilância em Saúde. Acesso em 26 de abril de 2020. Disponível em < <http://painel.saude.rj.gov.br/monitoramento/covid19.html> >.
3. BRASIL. RIO DE JANEIRO. CAMPOS DOS GOYTACAZES. Decreto Nº 118/2020: Institui o plano de retomada de atividades econômicas e sociais – Campos daqui para frente, prevenindo a transição gradual das medidas de isolamento social, como meio de combate à disseminação do coronavírus (COVID-19). Acesso em 7 de junho de 2020. Disponível em: <https://transparencia.campos.rj.gov.br/attachments/1c3e3e197264fa4b3263ab28ddccb69b18d3563d/store/2eb5b50b957e57d286e4dde9c3edf82e9c24bf689c834365fdf2012e4e3e/DO+ON+LINE+604+01+JUNHO+2020+ass+suplemento.pdf>.